



GOUVERNEMENT
DE LA RÉPUBLIQUE
DU BÉNIN



MICS BÉNIN

Générer des évidences pour agir en faveur des enfants



Enquête par grappes à indicateurs multiples 2021-2022



ERRATA

Le rapport est une version révisée de la version publiée en octobre 2023. La version actuelle a été mise à jour avec les changements suivants :

1. Sur le tableau TC.6.5, le nom d'un des indicateurs a été changé de "Pourcentage de membres du ménage ayant dormi la nuit précédente sous une MII" à "Pourcentage de membres du ménage ayant au moins une MII et ayant dormi la nuit précédente sous une MII".
2. Sur le tableau TC.11.1, les pourcentages de l'indicateur "Indice de développement de la petite enfance 2030" ont été changé.



GOVERNEMENT
DE LA RÉPUBLIQUE
DU BÉNIN



MICS Bénin 2021-2022

Enquête par grappes à indicateurs multiples (MICS)

2021-2022

Rapport des résultats de l'enquête

SEPTEMBRE 2023



L'Enquête par Grappes à Indicateurs Multiples (MICS) a été exécutée en 2021-2022 par l'Institut National de la Statistique et de la Démographie (INStAD) dans le cadre du programme mondial des enquêtes MICS. Financée par le Gouvernement du Bénin, elle a bénéficié également de l'appui technique et financier du Fonds des Nations Unies pour l'enfance (UNICEF), du Fonds des Nations Unies pour la Population (UNFPA), de l'Agence des Etats Unies pour le Développement International (USAID), de la Banque Mondiale et de l'Agence Belge de développement (ENABEL).

Le programme mondial des enquêtes MICS a été élaboré par l'UNICEF dans les années 1990 en tant que programme international d'enquêtes auprès des ménages qui vise à soutenir les pays dans la collecte de données comparables au niveau international sur un large éventail d'indicateurs relatifs à la situation des enfants et des femmes. Les enquêtes MICS mesurent les indicateurs clés qui permettent aux pays de produire des données en vue de leur utilisation dans les politiques, les programmes et les plans de développement nationaux, et de suivre les progrès vers les Objectifs de Développement Durable (ODD) et d'autres engagements convenus au niveau international. De façon spécifique, cette étude, qui est essentiellement descriptive, permettra de mesurer le niveau des indicateurs relatifs :

- à la fécondité et la mortalité ;
- à la fréquentation et l'achèvement scolaires au primaire et au secondaire ;
- à la qualité de l'enseignement ;
- aux enfants hors école ;
- à l'analphabétisme au sein de la population adulte ;
- à l'assainissement, l'accès et la qualité de l'eau ;
- aux niveaux de connaissances et de pratiques contraceptives ;
- à l'état de santé de la mère et de l'enfant ;
- à l'état nutritionnel des femmes de 15-49 ans et des enfants de moins de cinq ans ;
- à la fréquence des fièvres, la prévention et le traitement du paludisme ;
- à l'accès des populations aux médias et à l'utilisation des technologies d'information et de la communication ;
- au travail des enfants ;
- à la victimisation ;
- à la protection de l'enfant (enregistrement des naissances, discipline de l'enfant, travail des enfants, mariage précoce) ;
- à la capacité fonctionnelle des enfants de moins de 5 ans et de 5-17 ans (handicap) ;
- à la protection de la femme (violences domestiques, violences sexuelles) ;
- à l'impact de COVID-19 sur les conditions socioéconomiques de la population.

Le présent rapport a pour but de faciliter, en temps voulu, la diffusion et l'utilisation des résultats de l'enquête MICS Bénin 2021-2022. Il contient des informations détaillées sur la méthodologie de l'enquête, ainsi que tous les tableaux standards des MICS qui peuvent être produits par les données de cette enquête. Par ailleurs, il est accompagné d'une série de résumés statistiques des principaux résultats de l'enquête.

Pour plus d'informations sur le programme mondial MICS, veuillez consulter le site mics.unicef.org.

Citation recommandée :

Institut National de la Statistique et de la Démographie (INStAD). 2023. *Enquête par Grappes à Indicateurs Multiples, Bénin, 2021-2022, Rapport des résultats de l'enquête*. Cotonou, Bénin : INStAD.

TABLEAU RECAPITULATIF DE LA MISE EN ŒUVRE DE L'ENQUETE ET DE LA POPULATION D'ENQUETE

Population de l'enquête et mise en œuvre

| | | | |
|--|---|--|--|
| Base de sondage - Actualisée | Quatrième Recensement Général de la Population et de l'Habitation (RGPH4), 2013 | Questionnaires | Ménage Femmes (15-49 ans) Hommes (15-49 ans) Enfants de moins de 5 ans Enfants entre 5 et 17 ans Test de qualité de l'eau |
| Formation des enquêteurs | Juillet - août 2021 | Travail sur le terrain | Octobre 2021-Janvier 2022 |
| Échantillon de l'enquête | | | |
| Ménages - Échantillonnés - Occupés - Interrogés - Taux de réponse (Pour cent) | 17 448 16 969 16 790 98,9 | Test de la qualité de l'eau - Échantillonnés ¹ - Occupés - Taux de réponse (Pour cent) - Ménage - Source | 3 965 3 858 98,3 95,0 |
| Femmes (15-49 ans) - Éligibles pour les entrevues - Interrogées - Taux de réponse (Pour cent) | 18 671 18 436 97,7 | Enfants de moins de cinq ans - Éligibles - Mères/gardiennes interrogées - Taux de réponse (Pour cent) | 13 201 13 133 98,4 |
| Hommes (15-49 ans) - Nombre dans les ménages interrogés - Éligibles pour les entrevues ² - Interrogés - Taux de réponse (Pour cent) | 16 009 8 125 7 916 96,4 | Enfants entre 5 et 17 ans - Nombre dans les ménages interrogés - Éligibles ³ - Mères/gardiennes interrogées - Taux de réponse (Pour cent) | 30 565 11 710 11 679 98,7 |

Population d'enquête

| | | | |
|--|------|---|------|
| Taille moyenne du ménage | 4,8 | Pourcentage de la population vivant en | |
| Pourcentage de la population de moins de : | | - Milieu urbain | 42,2 |
| - 5 ans | 15,7 | - Milieu rural | 57,8 |
| - 18 ans | 52,3 | Pourcentage de la population vivant dans le département de : | |
| Pourcentage de femmes âgées de 15 à 49 ans avec au moins une naissance vivante au cours des 2 dernières années | 27,7 | - Alibori | 8,2 |
| | | - Atacora | 6,9 |
| | | - Atlantique | 14,8 |
| | | - Borgou | 11,4 |
| | | - Collines | 7,3 |
| | | - Couffo | 7,8 |
| | | - Donga | 4,8 |
| | | - Littoral | 6,1 |
| | | - Mono | 6,1 |
| | | - Ouémé | 10,7 |
| | | - Plateau | 7,0 |
| | | - Zou | 8,9 |

¹ Le questionnaire sur la qualité de l'eau a été administré à 5 ménages sélectionnés au hasard dans chaque grappe.

² Le questionnaire individuel pour les hommes a été administré à tous les hommes âgés de 15 à 49 ans dans 50% des ménages échantillonnés.

³ Le questionnaire pour les enfants âgés de 5 à 17 ans a été administré à un enfant sélectionné au hasard dans chaque ménage interrogé.

| | |
|---|-----------|
| 1. INTRODUCTION..... | 1 |
| 2. MÉTHODOLOGIE ET ORGANISATION DE L'ENQUÊTE | 4 |
| 2.1 ORGANISATION DE L'ENQUÊTE..... | 4 |
| 2.2 CONCEPTION DE L'ÉCHANTILLON | 4 |
| 2.3 QUESTIONNAIRES | 4 |
| 2.4 PROTOCOLE ÉTHIQUE | 6 |
| 2.5 MÉTHODE DE COLLECTE DE DONNÉES | 6 |
| 2.6 FORMATION | 6 |
| 2.7 TRAVAIL SUR LE TERRAIN | 7 |
| 2.8 MESURES DE CONTRÔLE DE LA QUALITÉ DES DONNÉES | 7 |
| 2.9 GESTION ET ÉDITION DES DONNÉES | 7 |
| 2.10 ANALYSE ET RAPPORT..... | 8 |
| 2.11 PARTAGE DE DONNÉES | 8 |
| 3. INDICATEURS ET DEFINITIONS..... | 9 |
| 4. COUVERTURE DE L'ÉCHANTILLON ET CARACTÉRISTIQUES DES RÉPONDANTS | 23 |
| 4.1 RESULTATS DES ENTREVUES | 23 |
| <i>Tableau SR.1.1 : Résultats des interviews ménages, des tests de la qualité de l'eau des ménages, des interviews avec les femmes, les hommes, les enfants de moins de 5 ans et les enfants âgés de 5 à 17 ans</i> | 24 |
| 4.2 CARACTÉRISTIQUES DES MÉNAGES ET DES LOGEMENTS..... | 25 |
| <i>Tableau SR.2.1 : Caractéristiques du logement</i> | 26 |
| <i>Tableau SR.2.2 : Actifs du ménage et de ses membres.....</i> | 27 |
| <i>Tableau SR.2.3 : Quintiles de bien-être</i> | 28 |
| 4.3 COMPOSITION DU MÉNAGE | 29 |
| <i>Tableau SR.3.1 : Composition du ménage</i> | 30 |
| 4.4 STRUCTURE D'ÂGE DE LA POPULATION DES MÉNAGES | 31 |
| <i>Tableau SR.4.1 : Répartition par âge de la population des ménages selon sexe</i> | 31 |
| 4.5 CARACTÉRISTIQUES DES RÉPONDANTS | 32 |
| <i>Tableau SR.5.1W : Caractéristiques sociodémographiques des femmes.....</i> | 34 |
| <i>Tableau SR.5.1M : Caractéristiques sociodémographiques des hommes.....</i> | 35 |
| <i>Tableau SR.5.2 : Caractéristiques sociodémographiques des enfants de moins de 5 ans</i> | 36 |
| <i>Tableau SR.5.3 : Caractéristiques sociodémographiques des enfants âgés de 5 à 17 ans</i> | 37 |
| 4.6 ALPHABÉTISATION..... | 38 |
| <i>Tableau SR.6.1W : Alfabétisation (femmes)</i> | 39 |
| <i>Tableau SR.6.1M : Alfabétisation (hommes)</i> | 40 |
| 4.7 STATUT MIGRATOIRE..... | 41 |
| <i>Tableau SR.7.1W : Statut migratoire (femmes).....</i> | 42 |
| <i>Tableau SR.7.1M : Statut migratoire (hommes)</i> | 43 |
| 4.8 FONCTIONNEMENT DE L'ADULTE | 44 |
| <i>Tableau SR.8.1W : Fonctionnement adulte (femmes âgées de 18 à 49 ans).....</i> | 45 |
| <i>Tableau SR.8.1M : Fonctionnement adulte (hommes âgés de 18 à 49 ans).....</i> | 46 |
| 4.9 MÉDIAS DE MASSE ET TIC..... | 47 |
| <i>Tableau SR.9.1W : Exposition aux mass media (femmes)</i> | 48 |
| <i>Tableau SR.9.1M : Exposition aux mass media (hommes).....</i> | 49 |
| <i>Tableau SR.9.2 : Possession d'équipements TIC par les ménages et accès à Internet</i> | 50 |
| <i>Tableau SR.9.3W : Utilisation des TIC (femmes)</i> | 51 |
| <i>Tableau SR.9.3M : Utilisation des TIC (hommes)</i> | 52 |
| <i>Tableau SR.9.4W : Compétences en TIC (femmes)</i> | 53 |

| | |
|--|-----------|
| <i>Tableau SR.9.4M : Compétences en TIC (hommes)</i> | 54 |
| 4.10 ARRANGEMENTS DE VIE DES ENFANTS | 55 |
| <i>Tableau SR.11.1 : Conditions de vie des enfants et orphelinat</i> | 56 |
| <i>Tableau SR.11.2 : Modalités de vie des enfants et cohabitation avec les parents</i> | 57 |
| <i>Tableau SR.11.3 : Enfants ne vivant pas avec leurs parents</i> | 58 |
| 5. SURVIE | 59 |
| <i>Tableau CS.1 : Mortalité de la petite enfance</i> | 60 |
| <i>Tableau CS.2 : Mortalité de la petite enfance par caractéristiques socioéconomiques</i> | 61 |
| <i>Tableau CS.3 : Mortalité de la petite enfance par caractéristiques démographiques</i> | 62 |
| <i>Graphique CS.1 : Tendances des quotient de mortalité des moins de 5 ans au Bénin, entre 1990 et 2021</i> | 63 |
| 6. S'ÉPANOUIR – SANTÉ MATERNELLE ET DE LA REPRODUCTION..... | 64 |
| 6.1 FÉCONDITÉ | 64 |
| <i>Tableau TM.1.1 : Taux de fécondité</i> | 65 |
| 6.2 FÉCONDITÉ PRÉCOCE..... | 66 |
| <i>Tableau TM.2.1 : Taux de fécondité des adolescentes et Indice Synthétique de Fécondité</i> | 67 |
| <i>Tableau TM.2.2W : Grossesses précoces (Jeunes Femmes)</i> | 68 |
| <i>Tableau TM.2.2M : Paternité précoce (Jeunes Hommes)</i> | 69 |
| <i>Tableau TM.2.3W : Tendances des grossesses précoces (Femmes)</i> | 70 |
| <i>Tableau TM.2.3M : Tendances de la paternité précoce (Hommes)</i> | 70 |
| 6.3 CONTRACEPTION..... | 71 |
| <i>Tableau TM.3.1 : Utilisation de la contraception (actuellement mariée / en union)</i> | 73 |
| <i>Tableau TM.3.2 : Utilisation de la contraception (Actuellement non marié / pas en union)</i> | 74 |
| <i>Tableau TM.3.3 : Besoin et demande en matière de contraception (Actuellement mariées / en union)</i> | 75 |
| <i>Tableau TM.3.4 : Besoins et demande en matière de contraception (Actuellement non mariées / pas en union)</i> | 76 |
| <i>Tableau TS.1 : Source d'approvisionnement des méthodes modernes de contraception</i> | 77 |
| <i>Tableau TS.2 : Source d'approvisionnement des méthodes modernes de contraception</i> | 78 |
| <i>Tableau TS.5 : Désir de la dernière naissance chez l'homme</i> | 79 |
| 6.4 SOINS PRÉNATALS..... | 80 |
| <i>Tableau TM.4.1 : Couverture des soins prénatals</i> | 81 |
| <i>Tableau TM.4.2 : Nombre de consultations prénatales et moment de la première visite</i> | 82 |
| <i>Tableau TM.4.3: Contenu des consultations prénatales</i> | 83 |
| 6.5 TÉTANOS MATERNEL ET NÉONATAL | 84 |
| <i>Tableau TM.5.1: Protection contre le tétanos néonatal</i> | 85 |
| 6.6 ASSISTANCE À L'ACCOUCHEMENT | 86 |
| <i>Tableau TM.6.1 : Lieu de l'accouchement</i> | 87 |
| <i>Tableau TM.6.2 : Assistance à l'accouchement et accouchement par césarienne</i> | 88 |
| 6.7 POIDS À LA NAISSANCE | 89 |
| <i>Tableau TM.7.1 : Enfants pesés à la naissance</i> | 91 |
| 6.8 SOINS POSTNATALS | 92 |
| <i>Tableau TM.8.1 : Séjour post-partum dans un établissement de santé</i> | 95 |
| <i>Tableau TM.8.2 : Examens de santé post-natals des nouveau-nés</i> | 96 |
| <i>Tableau TM.8.3 : Examens de santé post-natals des nouveau-nés dans la semaine de la naissance</i> | 97 |
| <i>Tableau TM.8.4 : Protection thermique des nouveau-nés</i> | 98 |
| <i>Tableau TM.8.5 : Coupe et soins du cordon</i> | 99 |
| <i>Tableau TM.8.6 : Contenu des soins postnatals pour les nouveau-nés</i> | 100 |
| <i>Tableau TM.8.7 : Examens de santé post-natals des mères</i> | 101 |
| <i>Tableau TM.8.8 : Examens de santé post-natals des mères dans la semaine de la naissance</i> | 102 |
| <i>Tableau TM.8.9 : Examens de santé post-natals des mères et des nouveau-nés</i> | 103 |

| | |
|--|------------|
| 7. S'ÉPANOUIR – SANTÉ DE L'ENFANT, NUTRITION ET DÉVELOPPEMENT | 104 |
| 7.1 VACCINATION | 104 |
| <i>Tableau TC.1.1 : Les vaccinations dans les premières années de vie</i> | <i>106</i> |
| <i>Tableau TC.1.2 : Vaccinations selon les caractéristiques de base.....</i> | <i>107</i> |
| 7.2 ÉPISODES DE MALADIES..... | 108 |
| <i>Tableau TC.2.1 : Épisodes de maladies signalées</i> | <i>109</i> |
| 7.3 DIARRHÉE | 110 |
| <i>Tableau TC.3.1 : Recherche de soins pendant la diarrhée</i> | <i>111</i> |
| <i>Tableau TC.3.2 : Pratiques d'alimentation pendant la diarrhée</i> | <i>112</i> |
| <i>Tableau TC.3.3 : Solutions de réhydratation orale, liquide maison recommandé par le gouvernement et le zinc.....</i> | <i>113</i> |
| <i>Tableau TC.3.4 : Thérapie de réhydratation orale avec poursuite de l'alimentation et autres traitements</i> | <i>114</i> |
| <i>Tableau TC.3.5 : Source de SRO et de zinc</i> | <i>115</i> |
| 7.4 UTILISATION DE L'ÉNERGIE DES MÉNAGES | 116 |
| <i>Tableau TC.4.1 : Dépendance primaire aux combustibles et technologies propres pour la cuisson</i> | <i>118</i> |
| <i>Tableau TC.4.2 : Dépendance primaire aux combustibles solides pour la cuisson</i> | <i>119</i> |
| <i>Tableau TC.4.3 : Combustibles et technologies de cuisson polluants par type et caractéristiques du foyer et lieu de cuisson.....</i> | <i>120</i> |
| <i>Tableau TC.4.4 : Recours primaire aux combustibles et technologies propres pour le chauffage des locaux</i> | <i>121</i> |
| <i>Tableau TC.4.5 : Type de chauffage d'appoint principalement utilisé et présence de cheminée</i> | <i>122</i> |
| <i>Tableau TC.4.6 : Recours primaire aux carburants et technologies propres pour l'éclairage.....</i> | <i>123</i> |
| <i>Tableau TC.4.7 : Recours primaire aux combustibles et technologies propres pour la cuisson, le chauffage des locaux et l'éclairage.....</i> | <i>124</i> |
| 7.5 SYMPTÔMES DE L'INFECTION RESPIRATOIRE AIGÛE..... | 125 |
| <i>Tableau TC.5.1 : Recherche de soins et traitement antibiotique des symptômes d'infection respiratoire aiguë (IRA)</i> | <i>126</i> |
| 7.6 PALUDISME..... | 127 |
| <i>Tableau TC.6.1 : Possession de moustiquaires par le ménage.....</i> | <i>129</i> |
| <i>Tableau TC.6.2 : Source de moustiquaires</i> | <i>130</i> |
| <i>Tableau TC.6.3 : Accès à une moustiquaire imprégnée d'insecticide (MII) - nombre de membres du ménage</i> | <i>131</i> |
| <i>Tableau TC.6.4 : Accès à une moustiquaire imprégnée d'insecticide (MII) selon les caractéristiques sociodémographiques.....</i> | <i>132</i> |
| <i>Tableau TC.6.5 : Utilisation des moustiquaires par la population à domicile.....</i> | <i>133</i> |
| <i>Tableau TC.6.6 : Utilisation des MII existantes</i> | <i>134</i> |
| <i>Tableau TC.6.7 : Utilisation de moustiquaires par les enfants.....</i> | <i>135</i> |
| <i>Tableau TC.6.8 : Utilisation de moustiquaires par les femmes enceintes.....</i> | <i>136</i> |
| <i>Tableau TC.6.9 : Utilisation du traitement préventif intermittent du paludisme (TPIp) par les femmes pendant la grossesse</i> | <i>137</i> |
| <i>Tableau TC.6.10 : Recherche de traitement pendant la fièvre.....</i> | <i>138</i> |
| <i>Tableau TC.6.11 : Traitement des enfants fiévreux</i> | <i>139</i> |
| <i>Tableau TC.6.12 : Diagnostic et traitement antipaludéen des enfants.....</i> | <i>140</i> |
| <i>Tableau TC.6.13 : Source d'antipaludéens</i> | <i>141</i> |
| 7.7 ALIMENTATION DU NOURRISSON ET DU JEUNE ENFANT..... | 142 |
| <i>Tableau TC.7.1 : Allaitement initial.....</i> | <i>145</i> |
| <i>Tableau TC.7.2 : Alimentation du nouveau-né.....</i> | <i>146</i> |
| <i>Tableau TC.7.3 : Statut d'allaitement</i> | <i>147</i> |
| <i>Tableau TC.7.4 : Durée de l'allaitement.....</i> | <i>148</i> |

| | |
|---|------------|
| <i>Tableau TC.7.5 : Allaitement adapté à l'âge</i> | 149 |
| <i>Tableau TC.7.6 : Introduction d'aliments solides, semi-solides ou mous</i> | 150 |
| <i>Tableau TC.7.7 : Pratiques d'alimentation du nourrisson et du jeune enfant (ANJE)</i> | 151 |
| <i>Tableau TC.7.8 : Allaitement au biberon</i> | 152 |
| 7.8 MALNUTRITION..... | 153 |
| <i>Tableau TC.8.1 : État nutritionnel des enfants</i> | 155 |
| 7.9 IODATION DU SEL..... | 156 |
| <i>Tableau TC.9.1 : Consommation de sel iodé</i> | 157 |
| 7.11 INDICE DE DÉVELOPPEMENT DE LA PETITE ENFANCE..... | 158 |
| <i>Tableau TC.11.1 : Indice de développement de la petite enfance</i> | 159 |
| 8. APPRENDRE | 160 |
| 8.1 ÉDUCATION DE LA PETITE ENFANCE..... | 160 |
| <i>Tableau LN.1.1 : L'éducation de la petite enfance</i> | 162 |
| <i>Tableau LN.1.2 : Taux de participation à l'apprentissage organisé</i> | 163 |
| 8.2 FRÉQUENTATION SCOLAIRE..... | 164 |
| <i>Tableau LN.2.1 : Préparation à l'école</i> | 166 |
| <i>Tableau LN.2.2 : Entrée à l'école primaire</i> | 167 |
| <i>Tableau LN.2.3 : Fréquentation scolaire des enfants en âge d'aller à l'école primaire</i> | 168 |
| <i>Tableau LN.2.4 : Fréquentation scolaire des enfants en âge de fréquenter le premier cycle du secondaire</i> | 169 |
| <i>Tableau LN.2.5 : Âge par niveau de fréquentation scolaire</i> | 170 |
| <i>Tableau LN.2.6 : Fréquentation scolaire des enfants en âge de fréquenter le second cycle du secondaire</i> | 171 |
| <i>Tableau LN.2.7 : Taux bruts d'admission, d'achèvement et de transition effective</i> | 172 |
| <i>Tableau LN.2.8 : Indices de parité</i> | 173 |
| 8.3 PARTICIPATION PARENTALE..... | 174 |
| <i>Tableau LN.3.1 : Soutien à l'apprentissage des enfants à l'école</i> | 175 |
| <i>Tableau LN.3.2 : Raisons liées à l'école pour l'impossibilité d'assister aux cours</i> | 176 |
| <i>Tableau LN.3.3 : Environnement d'apprentissage à la maison</i> | 177 |
| 8.4 COMPÉTENCES FONDAMENTALES D'APPRENTISSAGE..... | 178 |
| <i>Tableau LN.4.1 : Compétences fondamentales en lecture</i> | 180 |
| <i>Tableau LN.4.2 : Compétences en calcul</i> | 182 |
| 9. PROTECTION CONTRE LA VIOLENCE ET L'EXPLOITATION | 184 |
| 9.1 ENREGISTREMENT DES NAISSANCES..... | 184 |
| <i>Tableau PR.1.1 : Enregistrement des naissances</i> | 185 |
| 9.2 DISCIPLINE DES ENFANTS..... | 186 |
| <i>Tableau PR.2.1 : Discipline des enfants</i> | 187 |
| <i>Tableau PR.2.2 : Attitudes vis-à-vis des châtiments corporels</i> | 188 |
| 9.3 TRAVAIL DES ENFANTS..... | 189 |
| <i>Tableau PR.3.1 : Implication des enfants dans les activités économiques</i> | 191 |
| <i>Tableau PR.3.2 : Participation des enfants aux tâches ménagères</i> | 192 |
| <i>Tableau PR.3.3 : Travail des enfants</i> | 193 |
| <i>Tableau PR.3.4 : Travaux dangereux</i> | 194 |
| 9.4 MARIAGE PRÉCOCE..... | 195 |
| <i>Tableau PR.4.1W : Mariage précoce et polygamie (femmes)</i> | 196 |
| <i>Tableau PR.4.1M : Mariage d'enfants et polygamie (hommes)</i> | 197 |
| <i>Tableau PR.4.2W : Tendances du mariage des enfants (femmes)</i> | 198 |
| <i>Tableau PR.4.2M : Tendances du mariage des enfants (hommes)</i> | 198 |
| <i>Tableau PR.4.3 : Différence d'âge entre conjoints</i> | 199 |
| 9.6 VICTIMISATION..... | 200 |

| | |
|--|------------|
| Tableau PR.6.1W : Victimes de vol et d'agression (femmes) | 201 |
| Tableau PR.6.1M : Victimes de vol et d'agression (hommes) | 202 |
| Tableau PR.6.2W : Circonstances du dernier incident de vol qualifié (femmes) | 203 |
| Tableau PR.6.2M : Circonstances du dernier incident de vol qualifié (hommes) | 204 |
| Tableau PR.6.3W : Lieu et circonstances du dernier incident d'agression (femmes) | 205 |
| Tableau PR.6.3M : Lieu et circonstances du dernier incident d'agression (hommes) | 206 |
| Tableau PR.6.4W : Déclaration de vols qualifiés et d'agressions au cours des 12 derniers mois (femmes)..... | 207 |
| Tableau PR.6.4M : Déclaration de vols qualifiés et d'agressions au cours des 12 derniers mois (hommes) | 208 |
| 9.7 SENTIMENT DE SÉCURITÉ..... | 209 |
| Tableau PR.7.1W : Sentiment de sécurité (femmes)..... | 210 |
| Tableau PR.7.1M : Sentiment de sécurité (hommes)..... | 211 |
| 9.8 ATTITUDES VIS-À-VIS DE LA VIOLENCE DOMESTIQUE | 212 |
| Tableau PR.8.1W : Attitudes vis-à-vis de la violence domestique (femmes) | 213 |
| Tableau PR.8.1M : Attitudes vis-à-vis de la violence domestique (hommes)..... | 214 |
| 9.9 POUVOIR DE DÉCISION DES FEMMES..... | 215 |
| Tableau TS.3 : Participation dans les prises de décisions..... | 216 |
| 9.10 ENREGISTREMENT DES MARIAGES | 217 |
| Tableau TS.4 : Enregistrement des mariages..... | 217 |
| 10. VIVRE DANS UN ENVIRONNEMENT SÛR ET PROPRE | 218 |
| 10.1 EAU DE BOISSON..... | 218 |
| Tableau WS.1.1 : Utilisation de sources d'eau améliorées et non améliorées..... | 220 |
| Tableau WS.1.2 : Utilisation des services d'eau de boisson de base et limités | 221 |
| Tableau WS.1.3 : Personne qui collecte de l'eau..... | 222 |
| Tableau WS.1.4 : Temps consacré à la collecte de l'eau | 223 |
| Tableau WS.1.5 : Disponibilité d'une quantité suffisante d'eau de boisson en cas de besoin | 224 |
| Tableau WS.1.6 : Qualité de l'eau de boisson à la source..... | 225 |
| Tableau WS.1.7 : Qualité de l'eau de boisson des ménages | 226 |
| Tableau WS.1.8 : Services d'eau de boisson gérés en toute sécurité | 227 |
| Tableau WS.1.9 : Traitement de l'eau par les ménages..... | 228 |
| 10.2 LAVAGE DES MAINS | 229 |
| Tableau WS.2.1 : Installation de lavage des mains avec du savon et de l'eau sur place | 230 |
| Tableau WS.2.2 : Installation de dispositif de lavage des mains avant et après la COVID-19..... | 231 |
| 10.3 ASSAINISSEMENT..... | 232 |
| Tableau WS.3.1 : Utilisation d'installations sanitaires améliorées et non améliorées | 234 |
| Tableau WS.3.2 : Utilisation des services d'assainissement de base et limités | 235 |
| Tableau WS.3.3 : Vidange et évacuation des excréments des installations d'assainissement autonomes | 236 |
| Tableau WS.3.4 : Gestion des excréta des installations sanitaires des ménages | 237 |
| Tableau WS.3.5 : Evacuation des matières fécales de l'enfant..... | 238 |
| Tableau WS.3.6 : Échelles pour l'eau de boisson, l'assainissement et le lavage des mains | 239 |
| 10.4 HYGIÈNE MENSTRUUELLE | 240 |
| Tableau WS.4.1 : Gestion de l'hygiène menstruelle..... | 241 |
| Tableau WS.4.2 : Exclusion des activités pendant la menstruation..... | 242 |
| 11. CHANCE ÉQUITABLE DANS LA VIE..... | 243 |
| 11.1 FONCTIONNEMENT DE L'ENFANT | 243 |
| Tableau EQ.1.1 : Fonctionnement de l'enfant (enfants âgés de 2 à 4 ans)..... | 244 |
| Tableau EQ.1.2 : Fonctionnement de l'enfant (enfants de 5 à 17 ans)..... | 245 |
| Tableau EQ.1.3 : Utilisation d'appareils et accessoires fonctionnels (enfants de 2 à 17 ans) | 246 |
| Tableau EQ.1.4 : Fonctionnement de l'enfant (enfants de 2 à 17 ans)..... | 247 |

| | |
|---|------------|
| 11.2 TRANSFERTS SOCIAUX | 248 |
| <i>Tableau EQ.2.1W : Couverture d'assurance maladie (femmes)</i> | 250 |
| <i>Tableau EQ.2.1M : Couverture d'assurance maladie (hommes)</i> | 251 |
| <i>Tableau EQ.2.2 : Couverture d'assurance maladie (enfants de 5 à 17 ans)</i> | 252 |
| <i>Tableau EQ.2.3 : Couverture d'assurance maladie (enfants de moins de 5 ans)</i> | 253 |
| <i>Tableau EQ.2.4 : Connaissance et utilisation de l'aide économique externe</i> | 254 |
| <i>Tableau EQ.2.5 : Couverture des transferts sociaux et des prestations : tous les membres du ménage</i> | 255 |
| <i>Tableau EQ.2.6 : Couverture des transferts et prestations sociales : Ménages des deux quintiles les plus bas de bien-être économique</i> | 256 |
| <i>Tableau EQ.2.7 : Couverture des transferts sociaux et prestations : Enfants dans tous les ménages</i> | 257 |
| <i>Tableau EQ.2.8 : Couverture des programmes de soutien scolaire : Membres âgés de 5 à 24 ans</i> | 258 |
| <i>Tableau Covid.1 : Accueil des personnes durant la COVID-19</i> | 259 |
| <i>Tableau Covid.2 : Variation de revenu durant la COVID-19</i> | 260 |
| 11.3 DISCRIMINATION ET HARCÈLEMENT..... | 261 |
| <i>Tableau EQ.3.1W : Discrimination et harcèlement (femmes)</i> | 262 |
| <i>Tableau EQ.3.1M : Discrimination et harcèlement (hommes)</i> | 263 |
| 12. VIOLENCE DOMESTIQUE..... | 264 |
| 12.1 VIOLENCE PHYSIQUE..... | 266 |
| <i>Tableau DV.1.1: Victimes de violence physique</i> | 267 |
| <i>Tableau DV.1.2: Auteurs des violences physiques</i> | 268 |
| 12.2 VIOLENCE SEXUELLE..... | 269 |
| <i>Tableau DV.1.3: Victimes de violence sexuelle</i> | 269 |
| <i>Tableau DV.1.4: Auteurs des violences sexuelles</i> | 270 |
| 12.3 VICTIMES DE DIFFÉRENTES FORMES DE VIOLENCE | 271 |
| <i>Tableau DV.1.5: Expérience des différentes formes de violence</i> | 271 |
| 12.4 VIOLENCE ÉMOTIONNELLE (CONJUGALE)..... | 272 |
| <i>Tableau DV.1.6: Victimes de violence émotionnelle (conjugale)</i> | 272 |
| 12.5 FORMES DE VIOLENCE CONJUGALE | 273 |
| <i>Tableau DV.2.1: Formes de violence conjugale, ventilées par acte spécifique</i> | 273 |
| <i>Tableau DV.2.2: Expérience des différentes formes de violence conjugale</i> | 274 |
| <i>Tableau DV.2.3: Violence conjugale selon les caractéristiques du mari et les indicateurs d'autonomisation</i> | 275 |
| <i>Tableau DV.2.4: Violence par tout mari/partenaire au cours des 12 derniers mois</i> | 276 |
| <i>Tableau DV.2.5: Expérience de violence conjugale selon la durée du mariage</i> | 277 |
| <i>Tableau DV.2.6: Violence des femmes à l'encontre de leur mari selon les caractéristiques du mari et les indicateurs d'autonomisation</i> | 278 |
| <i>Tableau DV.2.7: Violence des femmes à l'encontre de leur mari selon les caractéristiques du mari et les indicateurs d'autonomisation</i> | 279 |
| ANNEXES | 280 |
| ANNEXE A PLAN DE SONDAGE | 281 |
| A.1 TAILLE DE L'ÉCHANTILLON ET ALLOCATION DE L'ÉCHANTILLON | 281 |
| <i>Tableau SD.1 : Répartition des zones de dénombrement et des ménages de la base de sondage</i> | 281 |
| <i>Tableau SD.2 : Taille minimum de l'échantillon des ménages pour un domaine d'étude et pour 5 indicateurs</i> | 283 |
| <i>Tableau SD.3 : Répartition de l'échantillon</i> | 284 |
| A.2 SELECTION DES ZONES DE DENOMBREMENT (GRAPPES) | 284 |
| A.3 DENOMBREMENT DES MENAGES..... | 284 |
| A.4 SELECTION DES MÉNAGES | 285 |

| | |
|---|------------|
| A.5 CALCUL DES COEFFICIENTS DE PONDÉRATION | 285 |
| ANNEXE B LISTE DU PERSONNEL PARTICIPANT A L'ENQUETE..... | 289 |
| ANNEXE C ESTIMATION DES ERREURS DE SONDAGE..... | 292 |
| <i>Tableau SE.1.1 : Erreurs de sondage : Echantillon total</i> | <i>294</i> |
| <i>Tableau SE.1.2 : Erreurs de sondage : Milieu Urbain</i> | <i>295</i> |
| <i>Tableau SE.1.3 : Erreurs de sondage : Milieu rural</i> | <i>296</i> |
| <i>Tableau SE.1.4 : Erreurs de sondage : Cotonou</i> | <i>297</i> |
| <i>Tableau SE.1.5 : Erreurs de sondage : Autre urbain.....</i> | <i>298</i> |
| <i>Tableau SE.2.1 : Erreurs de sondage : Département de l'Alibori</i> | <i>299</i> |
| <i>Tableau SE.2.2 : Erreurs de sondage : Département de l'Atacora</i> | <i>300</i> |
| <i>Tableau SE.2.3 : Erreurs de sondage : Département de l'Atlantique</i> | <i>301</i> |
| <i>Tableau SE.2.4 : Erreurs de sondage : Département de Borgou</i> | <i>302</i> |
| <i>Tableau SE.2.5 : Erreurs de sondage : Département des Collines.....</i> | <i>303</i> |
| <i>Tableau SE.2.6 : Erreurs de sondage : Département de Couffo</i> | <i>304</i> |
| <i>Tableau SE.2.7 : Erreurs de sondage : Département de Donga</i> | <i>305</i> |
| <i>Tableau SE.2.8 : Erreurs de sondage : Département du Littoral</i> | <i>306</i> |
| <i>Tableau SE.2.9 : Erreurs de sondage : Département de Mono</i> | <i>307</i> |
| <i>Tableau SE.2.10 : Erreurs de sondage : Département de Ouémé</i> | <i>308</i> |
| <i>Tableau SE.2.11 : Erreurs de sondage : Département de Plateau</i> | <i>309</i> |
| <i>Tableau SE.2.12 : Erreurs de sondage : Département de Zou</i> | <i>310</i> |
| <i>Tableau SE.3.1 : Erreurs de sondage : Quintile le plus pauvre</i> | <i>311</i> |
| <i>Tableau SE.3.2 : Erreurs de sondage : Second quintile</i> | <i>312</i> |
| <i>Tableau SE.3.3 : Erreurs de sondage : Troisième quintile</i> | <i>313</i> |
| <i>Tableau SE.3.4 : Erreurs de sondage : Quatrième quintile.....</i> | <i>314</i> |
| <i>Tableau SE.3.5 : Erreurs de sondage : Quintile le plus riche</i> | <i>315</i> |
| ANNEXE D QUALITÉ DES DONNÉES..... | 316 |
| D.1 DISTRIBUTION D'ÂGES..... | 316 |
| <i>Tableau DQ.1.1 : Répartition de la population des ménages par âge et sexe</i> | <i>316</i> |
| <i>Tableau DQ.1.2W : Répartition par âge des femmes éligibles et interrogées</i> | <i>317</i> |
| <i>Tableau DQ.1.2M : Répartition par âge des hommes éligibles et interviewés</i> | <i>317</i> |
| <i>Tableau DQ.1.3 : Répartition par âge des jeunes enfants dans les ménages et questionnaires des moins de 5 ans</i> | <i>318</i> |
| <i>Tableau DQ.1.4 : Répartition par âge des enfants de 3 à 20 ans dans les ménages et les questionnaires de 5 à 17 ans.....</i> | <i>318</i> |
| D.2 RAPPORTAGE SUR LA DATE DE NAISSANCE | 319 |
| <i>Tableau DQ.2.1 : Déclaration de la date de naissance (population du ménage).....</i> | <i>319</i> |
| <i>Tableau DQ.2.2W : Déclaration de la date de naissance et de l'âge (femmes)</i> | <i>320</i> |
| <i>Tableau DQ.2.2M : Déclaration de la date de naissance et de l'âge (hommes)</i> | <i>321</i> |
| <i>Tableau DQ.2.3 : Déclaration de la date de naissance (naissances vivantes)</i> | <i>322</i> |
| <i>Tableau DQ.2.4 : Déclaration de la date de naissance et de l'âge (enfants de moins de 5 ans).....</i> | <i>323</i> |
| <i>Tableau DQ.2.5 : Déclaration de la date de naissance (enfants âgés de 5 à 17 ans)</i> | <i>323</i> |
| D.3 EXHAUSTIVITÉ ET MESURES..... | 324 |
| <i>Tableau DQ.3.1 : Complétude des tests d'iodation du sel.....</i> | <i>324</i> |
| <i>Tableau DQ.3.2 : Exhaustivité et qualité des informations sur les analyses de la qualité de l'eau.....</i> | <i>325</i> |
| <i>Tableau DQ.3.3W : Exhaustivité des informations sur les dates de mariage/union et rapports sexuels (femmes).....</i> | <i>325</i> |
| <i>Tableau DQ.3.3M : Exhaustivité des informations sur les dates de mariage/union et de rapports sexuels (hommes).....</i> | <i>325</i> |

| | |
|--|------------|
| Tableau DQ.3.4 : Complétude des informations pour les indicateurs anthropométriques : Insuffisance pondérale..... | 325 |
| Tableau DQ.3.5 : Exhaustivité des informations pour les indicateurs anthropométriques : Retard de croissance | 326 |
| Tableau DQ.3.6 : Complétude des informations pour les indicateurs anthropométriques : émaciation et surpoids | 326 |
| Tableau DQ.3.7 : Attraction dans les mesures anthropométriques..... | 326 |
| Tableau DQ.3.8 : Exhaustivité des informations pour les indicateurs des compétences d'apprentissage fondamentales..... | 327 |
| D.4 OBSERVATIONS | 328 |
| Tableau DQ.4.1 : Observation des moustiquaires..... | 328 |
| Tableau DQ.4.2 : Observation de l'installation de lavage des mains..... | 329 |
| Tableau DQ.4.3 : Observation des actes de naissance | 330 |
| Tableau DQ.4.4 : Observation des carnets de vaccination | 331 |
| D.5 FRÉQUENTATION SCOLAIRE | 332 |
| Tableau DQ.5.1 : Fréquentation scolaire par âge unique | 332 |
| D.6 HISTORIQUE DES NAISSANCES..... | 333 |
| Tableau DQ.6.1 : Rapport de masculinité à la naissance parmi les enfants nés vivants et vivants | 333 |
| Tableau DQ.6.2 : Naissances selon les périodes précédant l'enquête | 334 |
| Tableau DQ.6.3 : Déclaration de l'âge au décès en jours..... | 335 |
| Tableau DQ.6.4 : Déclaration de l'âge au décès en mois..... | 336 |
| ANNEXE E QUESTIONNAIRES MICS | 337 |
| E.1 QUESTIONNAIRE MENAGE..... | 338 |
| E.2. QUESTIONNAIRE FEMME..... | 373 |
| E.3. QUESTIONNAIRE HOMME..... | 415 |
| E.4. QUESTIONNAIRE ENFANT DE MOINS DE 5 ANS | 433 |
| E.5. QUESTIONNAIRE ENFANT DE 5-17 ANS | 463 |

LISTE DES ABREVIATIONS

| | |
|----------------|---|
| ANAR | Adjusted Net Attendance Rate ou Taux net de fréquentation ajusté |
| ANJE | Alimentation du nourrisson et du jeune enfant |
| BCG | Bacille de Calmette-Guérin (Tuberculose) |
| CAPI | Interview personnelle assistée par ordinateur |
| CDE | Convention internationale relative aux droits de l'enfant |
| CITE | Classification internationale type de l'éducation |
| CONFEMEN | Conférence des ministres de l'Éducation des États et gouvernements de la Francophonie |
| CPN | Consultation prénatale |
| CPoN | Consultation postnatale |
| C-section | Césarienne |
| CS Pro | Système de traitement de données des recensements et des enquêtes |
| ACT | Traitement d'association à base d'artémisinine |
| DIRC | Interprétation des données et compilation des rapports (atelier) |
| DSDS | Direction des Statistiques Démographiques et Sociales |
| DTC | Diphtérie Tétanos Coqueluche |
| <i>E. coli</i> | <i>Escherichia coli</i> |
| ECDI | Indice de développement de la petite enfance |
| ENABEL | Agence Belge de Développement |
| FCT | Field Check Table ou Tableaux de contrôle de la qualité des données lors de la collecte |
| g | Grammes |
| GAM | Surveillance mondiale du sida |
| GPI | Indice de parité hommes-femmes |
| Hib | Haemophilus influenzae de type B |
| ICLS | Conférence internationale des statisticiens du travail |
| IDD | Troubles de la carence en iode |
| IFSS | Internet File Streaming System ou Système de diffusion de fichiers Internet |
| INStad | Institut National de la Statistique et de la Démographie |
| IPT | Traitement préventif intermittent |
| IPTp | Traitement préventif intermittent pendant la grossesse |
| IPTp-SP | Traitement préventif intermittent pendant la grossesse par la sulphadoxine-pyriméthamine |
| IRA | Infection Respiratoire Aiguë |
| IRS | Indoor Residual Spraying ou Pulvérisation résiduelle à l'intérieur |
| ITN | Insecticide-Treated Net ou Moustiquaire traitée à l'insecticide |
| JMP | Programme conjoint OMS/UNICEF de surveillance de l'approvisionnement en eau, de l'assainissement et de l'hygiène |
| LBW | Low Birth Weight ou Faible poids à la naissance |
| LLECE | Laboratoire latino-américain pour l'évaluation de la qualité de l'éducation (Laboratorio Latinoamericano de Evaluación de la Calidad de la Educación) |
| LPG | Gaz de pétrole liquéfié |
| MGF | Mutilations génitales féminines |
| MICS | Multiple Indicator Cluster Survey ou enquêtes par grappes à indicateurs multiples |
| MICS6 | Sixième cycle mondial du programme d'enquêtes par grappes à indicateurs multiples |
| NU | Nations Unies |
| ODD | Objectifs de Développement Durable |
| OMD | Objectifs du Millénaire pour le Développement |
| OMS | Organisation Mondiale de la Santé |
| PASEC | Programme d'Analyse des Systèmes Éducatifs de la CONFEMEN |
| PISA | Programme d'évaluation des étudiants internationaux |

| | |
|----------|--|
| ppm | Parties par million |
| PVH | Papillomavirus humain |
| QI | Quotient intellectuel |
| ROR | Rougeole, Oreillons et Rubéole |
| SACMEQ | Consortium pour le suivi de la qualité de l'éducation en Afrique australe et orientale |
| SIDA | Syndrome d'immunodéficience acquise |
| SP | Sulfadoxine-Pyriméthamine |
| SPSS | Statistical Package for Social Sciences ou Paquet statistique pour les sciences sociales |
| SRO | Solution saline de réhydratation orale |
| TBN | Taux brut de natalité |
| TFA | Taux de fécondité par âge |
| TFG | Taux de fécondité générale |
| TFT | Taux de fécondité totale |
| TIC | Technologies de l'information et de la communication |
| TIMSS | Tendances des études internationales en mathématiques et en sciences |
| TMM | Taux de mortalité maternelle |
| TRO | Thérapie de réhydratation orale |
| UNESCO | Organisation des Nations Unies pour l'éducation, la science et la culture |
| UNFPA | Fond des Nations Unies pour la Population |
| UNGASS | Session extraordinaire de l'Assemblée Générale des Nations Unies sur le VIH/Sida |
| UNICEF | Fonds des Nations Unies pour l'Enfance |
| USAID | Agence des Etats-Unis pour le Développement International |
| VIH | Virus de l'Immunodéficience Humaine |
| VPI | Vaccin antipoliomyélitique inactivé |
| WASH | Eau, Assainissement et Hygiène |
| WG | Groupe de Washington sur les statistiques du handicap |
| WHO-MCEE | Estimation épidémiologique de l'OMS chez l'enfant et la mère |
| ZD | Zone de Dénombrement |

PREFACE

L'Institut National de la Statistique et de la Démographie (INStaD) a réalisé avec succès, en 2021, la deuxième édition de l'enquête par grappes à indicateurs multiples (MICS) grâce aux concours financiers du Gouvernement du Bénin et des Partenaires Techniques et Financiers tels que le Fonds des Nations Unies pour l'Enfance (UNICEF), le Fonds des Nations Unies pour la Population (UNFPA), l'Agence des Etats-Unis pour le Développement International (USAID), la Banque Mondiale et l'Agence Belge de Développement (ENABEL).

Cette deuxième édition de l'enquête MICS a permis au Bénin de disposer d'indicateurs fiables et actualisés, indispensables pour le suivi des progrès vers les Objectifs de Développement Durable (ODD) et d'autres engagements convenus aux niveaux national, régional et international. Il s'agit des indicateurs sur :

- (i) la fécondité ;
- (ii) la planification familiale ;
- (iii) la mortalité des enfants ;
- (iv) la santé maternelle et infantile ;
- (v) l'état nutritionnel des enfants ;
- (vi) le développement du jeune enfant ;
- (vii) la protection de l'enfant et de la femme ;
- (viii) la victimisation.

Par ailleurs, cette enquête a permis de réaliser le test de la qualité de l'eau dans les ménages échantillonnés et d'avoir l'impact de la COVID-19 sur les conditions socioéconomiques de la population.

Ces informations sont fournies pour l'ensemble du pays, selon le milieu de résidence et pour chacun de ses douze (12) départements. Les résultats ont permis d'évaluer la situation des enfants et des femmes, et d'identifier les disparités afin de permettre l'élaboration de politiques publiques s'appuyant sur des faits probants et visant l'inclusion sociale des personnes les plus vulnérables.

Le Gouvernement du Bénin attache du prix aux résultats de cette enquête qui aideront à coup sûr à mieux cerner les défis sociodémographiques auxquels le pays reste confronté et qu'il faudra relever dans les divers domaines.

Ce rapport, en plus d'enrichir la documentation de notre pays sur différentes thématiques ayant trait à notre mieux-être collectif, constitue un référentiel pour le Gouvernement, les Partenaires Techniques et Financiers et les acteurs de la Société Civile, pour mieux administrer leurs interventions en faveur des couches vulnérables.

Fort de cette conviction, j'exhorte à une appropriation de son contenu afin qu'il renforce le dispositif du Bénin pour une meilleure protection de la Femme et de l'Enfant.

Romuald WADAGNI
Ministre d'Etat

L'Enquête par grappes à indicateurs multiples (MICS) est un programme international d'enquête auprès des ménages élaboré et appuyé par l'UNICEF. Cette enquête est conçue pour recueillir des estimations sur les indicateurs clés qui sont utilisés pour évaluer la situation des enfants et des femmes. Au cours des 20 dernières années, MICS a évolué pour répondre aux besoins changeants en matière de données, passant de 28 indicateurs au premier cycle à 200 indicateurs au cours du sixième cycle et demeure une source inestimable de données pour l'élaboration du rapport de suivi et de progrès des Objectifs de Développement Durable (ODD).

Je suis heureuse que le Bénin puisse achever la deuxième édition de l'enquête MICS avec l'appui de cinq partenaires techniques et financiers à savoir : l'UNFPA, la Banque Mondiale, l'USAID, Enabel et l'UNICEF. Cette enquête permet de mettre à jour des indicateurs produits dans le cadre de la cinquième édition de l'Enquête Démographique et de Santé du Bénin (EDSB-V) réalisée en 2017-2018. Elle s'inscrit également dans le projet conjoint du Système des Nations Unies (2020-2023) pour le renforcement du Système Statistique National qui s'arrime parfaitement avec la troisième génération de la Stratégie Nationale de Développement de la Statistique (SNSD 2019-2022).

L'enquête MICS 2021-2022 du Bénin (MICS6) a pour principal objectif de fournir des informations dans les domaines de la santé, de la nutrition, de l'éducation, du développement de l'enfant, de la protection de l'enfant et du VIH/SIDA. Les résultats de cette enquête permettront de formuler des recommandations axées sur l'inclusion et l'équité afin d'apporter les changements nécessaires et assurer la réalisation des droits des enfants et des femmes au Bénin,

Je saisis cette opportunité pour remercier le Ministre d'Etat Chargé du Développement et de la Coordination de l'Action Gouvernementale et le Ministre d'Etat Chargé de l'Economie et des Finances pour l'ensemble des moyens matériels, logistiques et humains déployés par l'Institut National de la Statistique et de la Démographie (INStAD) afin d'assurer la réussite de cette enquête d'envergure nationale. Grâce à leur soutien et leur *leadership*, les équipes de terrain et les cadres de l'INStAD ont pu accomplir leur mission malgré les défis auxquels le Bénin a été confronté ces dernières années, qu'ils soient sanitaires, économiques ou sécuritaires. Cette réalisation démontre l'importance accordée par le Gouvernement à la production de statistiques fiables pour servir l'ensemble des secteurs sociaux. Que tous ceux et toutes celles qui ont participé à la réalisation de cette enquête – l'équipe technique MICS Bénin, le personnel d'enquête, les autorités locales et coutumières et les populations enquêtées– trouvent ici la marque de profonde reconnaissance de l'UNICEF à leur égard.

Djanabou Mahondé
Djanabou Mahondé
Représentante UNICEF Bénin

REMERCIEMENTS

La deuxième édition de l'enquête par grappes à indicateurs multiples (MICS) a été réalisée au cours des années 2021 et 2022 par l'Institut National de la Statistique et de la Démographie (INStaD), pour actualiser les données du Bénin dans des domaines clés comme la santé ainsi que la condition de la femme et de l'enfant. Cette enquête fait partie intégrante du dispositif permanent de collecte de données auprès des ménages prévu dans la troisième Stratégie Nationale de Développement de la Statistique (SNDS3) du Bénin. Les résultats obtenus permettront d'assurer le suivi et l'évaluation des progrès réalisés dans la mise en œuvre des politiques d'amélioration de la santé des populations et de la condition des couches les plus vulnérables, notamment les femmes et les enfants.

Le présent rapport est le fruit de la riche collaboration entre l'INStaD et l'UNICEF, qui à travers son bureau pays, son bureau régional pour l'Afrique de l'Ouest et du Centre et son siège à New-York, a apporté son expertise technique et son appui financier à l'enquête. Cet apport inestimable a fortement contribué au succès de l'opération.

Je me dois d'évoquer avec gratitude les appuis des autres Partenaires Techniques et Financiers, à savoir le Fonds des Nations Unies pour la Population (UNFPA), l'Agence des Etats-Unis pour le Développement International (USAID), la Banque Mondiale et l'Agence Belge de développement (ENABEL).

C'est le lieu d'exprimer nos sincères remerciements à tous nos partenaires pour leur engagement constant à l'amélioration de la production des statistiques de qualité.

J'exprime également toute reconnaissance aux personnes ressources des différentes structures du Ministère de la Santé, notamment l'Agence Nationale des Soins de Santé Primaires (ANSSP), la Direction de la Santé de la Mère et de l'Enfant (DSME), le Programme National de Lutte contre le Paludisme (PNLP), pour leur collaboration technique.

J'adresse ma gratitude à Monsieur Bruno Magloire NOUATIN, Consultant national, qui n'a ménagé aucun effort pour nous apporter son précieux appui technique.

À toutes les populations des localités enquêtées ainsi qu'aux autorités administratives, locales, coutumières et religieuses, j'exprime notre profonde gratitude pour l'accueil chaleureux qu'elles ont réservé au personnel de terrain.

Je ne saurais oublier l'expertise et le dévouement de l'équipe de l'INStaD qui s'est remarquablement mobilisée pour la réussite de cette opération, aussi bien du point de vue technique, logistique qu'administratif et financier, en dépit des contraintes liées à la pandémie de la Covid-19.

Enfin, j'adresse nos sincères félicitations aux agents enquêteurs, aux chefs d'équipes, aux éditeurs et aux superviseurs pour leur professionnalisme, leur dévouement et leur endurance, qui ont contribué au succès de l'enquête.



Laurent Mahounou HOUNSA

Directeur Général de l'Institut National
de la Statistique et de la Démographie

1. INTRODUCTION

Ce rapport est basé sur l'enquête MICS (Multiple Indicator Cluster Survey) conduite au Bénin en 2021-2022 par l'Institut National de la Statistique et de la Démographie (INStAD). L'enquête fournit des données statistiquement solides et comparables au niveau international, essentielles pour élaborer des politiques et des programmes fondés sur des données probantes et pour suivre les progrès accomplis dans la réalisation des objectifs nationaux et des engagements mondiaux.

Un engagement à agir : responsabilités du Bénin en matière de données aux niveaux national et international

Il y a plus de deux décennies, le **Plan d'action pour la mise en œuvre de la Déclaration mondiale sur la survie, la protection et le développement des enfants dans les années** préconisait :

« Chaque pays devrait établir des mécanismes appropriés pour la collecte, l'analyse et la publication régulières et en temps voulu des données nécessaires au suivi des indicateurs sociaux pertinents relatifs au bien-être des enfants... Les indicateurs de développement humain devraient être examinés périodiquement par les dirigeants et les décideurs nationaux, comme cela est actuellement le cas pour les indicateurs de développement économique... ».

Le programme d'enquêtes par grappes à indicateurs multiples a été développé peu après, au milieu des années 1990, pour aider les pays dans cette entreprise.

Le Bénin fait partie des gouvernements qui ont signé la **Déclaration et le Plan d'action « Un monde digne des enfants » et qui se sont également engagés** à suivre les progrès accomplis dans la réalisation des buts et objectifs :

« Nous effectuerons un suivi régulier au niveau national et, le cas échéant, au niveau régional, et évaluerons les progrès accomplis dans la réalisation des objectifs et cibles du présent Plan d'action aux niveaux national, régional et mondial. En conséquence, nous renforcerons notre capacité statistique nationale en matière de collecte, d'analyse et de ventilation des données, notamment par sexe, âge et autres facteurs pertinents pouvant conduire à des disparités, et nous soutiendrons un large éventail de recherches axées sur les enfants » (Un monde digne des enfants, paragraphe 60).

De même, le Bénin a pris plusieurs autres engagements dont deux sont à citer ici : la Déclaration du Millénaire et la Résolution de l'Assemblée Générale du Sommet des Nations Unies pour le Développement Durable. En effet, la **Déclaration** du Millénaire (paragraphe 31) a appelé à l'établissement de rapports périodiques sur les progrès :

«... Nous demandons à l'Assemblée générale d'examiner régulièrement les progrès accomplis dans la mise en œuvre des dispositions de la présente Déclaration et demandons au Secrétaire général de publier des rapports périodiques à l'intention de l'Assemblée générale et de servir de base aux actions futures. ».

La Résolution de l'Assemblée Générale, adoptée le 25 septembre 2015 et intitulée « **Transformer notre monde : l'Agenda 2030 pour le développement durable** », stipule que pour le succès de l'agenda universel des ODD, « *des données ventilées de qualité, accessibles, opportunes et fiables seront nécessaires pour aider à mesurer les progrès et à veiller à ce que personne ne soit laissé pour compte* » (paragraphe 48). Elle reconnaît que «... *les données de base pour plusieurs des objectifs restent indisponibles...* » et demande « *de renforcer la collecte de données et le renforcement des capacités dans les États membres...* ».

L'enquête MICS⁴ 2021-2022 a été réalisée avec l'appui technique et financier de l'UNICEF, de l'UNFPA, de la Banque Mondiale, de l'USAID, de l'ENABEL. Cette enquête permet de mettre à jour les indicateurs produits dans le cadre de la cinquième édition de l'Enquête Démographique et de Santé du Bénin (EDSB-V) et de la première édition de l'Enquête par Grappes à Indicateurs Multiples. Elle s'inscrit dans le projet conjoint du Système des Nations Unies (2020-2023) pour le renforcement du Système Statistique National qui s'arrime parfaitement avec la troisième génération de la Stratégie Nationale de Développement de la Statistique (SNDS 2019-2022).

Par ailleurs, l'année 2019 a marqué la première année de mise en œuvre des cadres programmatiques clés adoptés par le Gouvernement, notamment le Plan National de Développement (PND 2018-2025) opérationnalisé à travers le Programme de Croissance pour le Développement Durable (PC2D) et les plans sectoriels de l'éducation et de la santé. Ces documents qui opérationnalisent le Programme d'Action du Gouvernement (PAG, 2016-2021)⁵, sont alignés aux cibles des Objectifs de Développement Durable (ODD) priorisées par le Gouvernement du Bénin. L'année 2019 constitue également celle du démarrage de la mise en œuvre du nouveau programme de coopération BÉNIN - UNICEF (2019-2023) dont la revue à mi-parcours (RMP) a été réalisée en 2021. L'enquête MICS permet également de renseigner les indicateurs de suivi de ces différents cadres programmatiques.

En plus de l'opérationnalisation de la réforme du Système des Nations Unies (SNU), l'année 2019 constitue également la première année de mise en œuvre du Programme des Nations Unies pour l'Assistance au développement (PNUAD) pour la période 2019-2023 dont les résultats sont arrimés aux Objectifs de Développement Durable (ODD) et aux priorités nationales.

Sur le plan économique, l'année 2019 est marquée par une consolidation de la croissance économique. En termes budgétaires, la loi de finances pour la gestion 2019 oriente davantage les ressources vers le renforcement des programmes sociaux, le lancement et l'opérationnalisation de nouvelles initiatives d'enjeux majeurs (projet ARCH, Cantine scolaire, etc.). Par ailleurs, l'année 2020 est marquée par l'apparition d'une nouvelle pandémie au coronavirus (COVID-19) avec comme conséquence la mise en place au Bénin de plusieurs mesures dont l'interdiction des rassemblements de plus de 50 personnes, le port obligatoire de masque de protection en tout lieu, le lavage systématique des mains à l'eau et au savon, l'observance de la distance de sécurité sanitaire d'un mètre au minimum entre personnes, etc.

L'enquête MICS Bénin 2021-2022 a pour objectifs principaux de :

- fournir des données de haute qualité pour évaluer la situation des enfants, des adolescents, des femmes et des ménages ;
- fournir les données nécessaires comme base pour le suivi des progrès vers les objectifs nationaux et pour les actions futures ;
- collecter des données désagrégées pour l'identification des disparités, afin d'informer les politiques visant à l'inclusion sociale des plus vulnérables ;
- valider les données provenant d'autres sources et les résultats d'interventions ciblées ;
- générer des données sur les indicateurs nationaux et mondiaux des ODD ;
- générer des données comparables au niveau international pour évaluer les progrès réalisés dans différents domaines et de déployer des efforts supplémentaires dans les domaines qui nécessitent une plus grande attention ;
- générer des données comportementales et attitudinales qui ne sont pas disponibles dans d'autres sources de données.

⁴ Le Bénin a réalisé une seule enquête MICS depuis l'existence du programme qui est maintenant dans sa 6ème phase

⁵ Pilier 3, axes stratégiques 6 et 7

Après le chapitre 2 sur l'organisation et la méthodologie de l'enquête, y compris la conception et la mise en œuvre de l'échantillon, tous les indicateurs couverts par l'enquête, avec leurs définitions, sont présentés dans le chapitre 3 « Indicateurs et définitions ». Avant de présenter les résultats de l'enquête, organisés en chapitres thématiques, la couverture de l'échantillon et les principales caractéristiques des répondants sont traitées dans le chapitre 4 « Couverture de l'échantillon et caractéristiques des répondants ». À partir du chapitre 5, tous les résultats de l'enquête sont présentés dans sept chapitres thématiques. Dans chaque chapitre, les tableaux sont précédés d'une brève introduction et de la description du sujet.

Le chapitre 5 intitulé « Survie » comprend des résultats sur la mortalité des enfants de moins de 5 ans.

Le chapitre 6, « S'épanouir – Santé maternelle et reproduction » présente des résultats sur la fécondité, la fécondité précoce, la contraception, les besoins non satisfaits, les soins prénatals, le tétanos néonatal, l'assistance à l'accouchement, le poids à la naissance et les soins postnatals.

Le chapitre 7 « S'épanouir – Santé de l'enfant, nutrition et développement » présente les résultats liés à la vaccination, aux épisodes de maladies, à la diarrhée, à l'utilisation de l'énergie des ménages, aux symptômes de l'infection respiratoire aiguë, au paludisme, à l'alimentation du nourrisson et du jeune enfant, à la malnutrition, à l'iodation du sel et au développement du jeune enfant.

L'apprentissage est le sujet du chapitre 8. On y a présenté les résultats sur l'éducation de la petite enfance, la fréquentation scolaire, la participation parentale dans l'éducation des enfants et les compétences d'apprentissage de base.

Le chapitre 9, « Protection contre la violence et l'exploitation », comprend les résultats sur l'enregistrement des naissances, la discipline des enfants, le travail des enfants, le mariage précoce, la victimisation, le sentiment de sécurité et les attitudes envers la violence domestique.

Le chapitre 10, « Vivre dans un environnement sûr et propre », aborde les thèmes liés à l'eau de boisson, au lavage des mains, à l'assainissement et à l'hygiène menstruelle.

Intitulé « Chance équitable dans la vie », le chapitre 11 présente les résultats relatifs à une série de sujets liés à l'équité, notamment le fonctionnement des enfants, les transferts sociaux, la discrimination et le harcèlement, ainsi que le bien-être subjectif.

Le chapitre 12 sur la « Violence domestique » renseigne d'abord sur les différentes formes de violences (physiques, sexuelles et émotionnelles), ensuite sur les victimes des différentes formes de violences et enfin sur les formes de violences conjugales.

Le rapport se termine par des annexes, avec des informations détaillées sur la conception de l'échantillon, le personnel impliqué dans l'enquête, les estimations des erreurs de sondage, la qualité des données et les questionnaires utilisés.

2. MÉTHODOLOGIE ET ORGANISATION DE L'ENQUÊTE

2.1 ORGANISATION DE L'ENQUÊTE

La structure de gouvernance de l'enquête MICS Bénin 2021-2022 était composée d'un comité de pilotage au niveau ministériel et d'un comité technique multisectoriel. L'enquête MICS Bénin, 2021-2022 a donc été dirigée par la Direction des Statistiques Démographiques et Sociales (DSDS) de l'Institut National de la Statistique et de la Démographie (INStaD). La supervision générale a été assurée par le Directeur Général de l'INStaD et les décisions et processus techniques ont été guidés et soutenus par le comité technique⁶. L'équipe régionale et mondiale MICS de l'UNICEF ont fourni un soutien et des examens sur place et hors site pendant les phases clés de l'enquête, conformément au cadre de collaboration technique standard du programme MICS mondial et au protocole d'accord entre l'INStaD et l'UNICEF.

2.2 CONCEPTION DE L'ÉCHANTILLON

L'échantillon de l'enquête MICS Bénin, 2021-2022 a été conçu pour fournir des estimations concernant un grand nombre d'indicateurs sur la situation des enfants et des femmes au niveau national, selon les milieux de résidence (Cotonou, autre urbain, rural) ou les douze (12) départements du pays (Alibori, Atacora, Atlantique, Borgou, Collines, Couffo, Donga, Littoral, Mono, Ouémé, Plateau et Zou). Les zones urbaines et rurales au sein de chaque département ont été identifiées comme les principales strates d'échantillonnage et l'échantillon de ménages a été sélectionné en deux étapes. Dans chaque strate, un nombre spécifique de zones de dénombrement (ZD) établies lors du quatrième Recensement Général de la Population et de l'Habitation (RGPH4) de 2013, a été systématiquement sélectionné avec une probabilité proportionnelle à la taille. Après le listing des ménages dans les zones de dénombrement sélectionnées, un échantillon systématique de vingt-deux (22) ménages a été tiré dans chacune des 793 zones de dénombrement de l'échantillon ; soit un échantillon global de 17 446 ménages. Deux (2) zones de dénombrement parmi celles sélectionnées n'ont pas pu être visitées en raison de l'insécurité et des déguerpissements pendant la période de travail sur le terrain. Comme l'échantillon n'est pas auto-pondéré, des poids d'échantillon sont utilisés pour rapporter les résultats de l'enquête. Une description plus détaillée de la conception de l'échantillon peut être trouvée dans l'annexe A intitulé Conception de l'échantillon.

2.3 QUESTIONNAIRES

Six questionnaires ont été utilisés pour l'enquête MICS Bénin, 2021-2022 : 1) un questionnaire ménage pour recueillir des informations sociodémographiques de base sur tous les membres de droit du ménage (résidents habituels), les conditions de vie du ménage et les caractéristiques de leur logement ; 2) un questionnaire sur la qualité de l'eau administré dans cinq (5) ménages de chaque grappe de l'échantillon ; 3) un questionnaire femme administré dans chaque ménage à toutes les femmes âgées de 15 à 49 ans ; 4) un questionnaire homme, administré dans un ménage sur deux à tous les hommes âgés de 15 à 49 ans ; 5) un questionnaire enfant de moins de 5 ans, administré aux mères (ou aux personnes en charge de l'enfant) de tous les enfants de moins de 5 ans vivant dans le ménage ; et 6) un questionnaire enfant âgé de 5 à 17 ans, administré à la mère (ou à la personne en charge de l'enfant) d'un enfant de 5 à 17 ans sélectionné au hasard et vivant dans le ménage.⁷ Les questionnaires comprenaient les modules suivants :

⁶ Les membres de l'équipe de gestion de l'enquête, du comité de pilotage et du comité technique sont listés dans l'annexe B.

⁷ Les enfants âgés de 15 à 17 ans vivant sans leur mère et n'ayant pas de gardienne identifiée dans le ménage ont été considérés comme étant émancipés et le questionnaire pour les enfants âgés de 5 à 17 ans leur a directement été administré. Ce questionnaire légèrement reformulé, qui comprend uniquement les modules « Contexte de l'enfant », « Travail des enfants » et « Fonctionnement de l'enfant », n'est pas inséré dans l'annexe E.

| Questionnaire Ménage | Questionnaire individuel Femmes/Hommes | Questionnaire Enfants 5-17 ans |
|--|---|--|
| Panneau d'information du Ménage Liste des membres du ménage Éducation Caractéristiques du ménage Transferts sociaux Utilisation d'énergie par le ménage Moustiquaires Imprégnées Pulvérisation intra-domiciliaire Eau et assainissement Lavage des mains Pandémie de la COVID-19 Sel iodé Consentement MICS plus | Panneau d'information ^[M] Caractéristiques de la femme ^[M] Médias de masse et TIC ^[M] Fécondité ^[M] /Historique des naissances Désir de la dernière naissance ^[M] Santé de la mère et du nouveau-né Examens de santé post-natals Contraception Besoins non satisfaits Attitudes vis-à-vis de la violence domestique ^[M] Victimisation ^[M] Mariage/Union ^[M] Décision éclairée sur les soins de santé reproductive Fonctionnement des adultes ^[M] Violence domestique Consentement MICS plus ^[M] ^[M] Le Questionnaire pour les hommes comprend uniquement les modules indiqués. | Panneau d'information enfant de 5-17 ans Caractéristiques de l'enfant Travail des enfants Discipline de l'enfant Fonctionnement de l'enfant Implication des parents Compétences d'apprentissage Consentement MICS plus |
| Questionnaire Test de la qualité de l'eau | | Questionnaire Enfants de moins de 5 ans |
| Panneau d'information sur le test de la qualité de l'eau Test de la qualité de l'eau Test de la qualité de l'eau résultats | | Panneau d'information sur l'enfant Caractéristiques de l'enfant de moins de 5 ans Enregistrement des naissances Développement de la petite enfance Discipline de l'enfant Fonctionnement de l'enfant Allaitement et apport alimentaire Vaccination Traitement des maladies Anthropométrie Consentement MICS plus |

Par ailleurs, pour tous les enfants âgés de 0 à 2 ans pour qui le questionnaire des enfants de moins de cinq ans a été renseigné, le module vaccination a été utilisé pour enregistrer les vaccinations reçues à partir des carnets de santé.

En plus de l'administration de questionnaires, les équipes de travail sur le terrain ont testé la teneur en iode du sel utilisé pour la cuisson dans les ménages, observé le lieu de lavage des mains, mesuré le poids et la taille des enfants de moins de 5 ans et testé l'eau des ménages et de boisson afin d'évaluer les niveaux d'*E. coli*. Les détails et les résultats de ces observations et de ces mesures sont fournis dans les sections respectives du rapport. En outre, le questionnaire destiné aux enfants âgés de 5 à 17 ans comprenait une évaluation de la lecture et des mathématiques qui a été dispensée aux enfants âgés de 7 à 14 ans.

Les questionnaires étaient basés sur les modèles standards MICS6⁸. À partir de la version standard française du modèle MICS6, les questionnaires ont été contextualisés et prétestés dans quatre grappes dont deux (2) dans la commune d'Abomey-Calavi et deux (2) dans la commune de Cotonou au cours du mois de février 2021. Sur la base des résultats du pré-test, des modifications relatives à la formulation et à la traduction des questionnaires ont été apportées. Une copie des questionnaires MICS Bénin, 2021-2022 est fournie à l'annexe E en français.

⁸ <http://mics.unicef.org/tools#survey-design>.

2.4 PROTOCOLE ÉTHIQUE

Le protocole de l'enquête a été approuvé par le Comité National d'Éthique pour la Recherche en Santé (CNERS) en octobre 2021. Ce comité est chargé d'examiner le protocole de protection qui décrit les risques potentiels pendant le cycle de vie de l'enquête et les stratégies de gestion pour les minimiser.

Le consentement verbal a été obtenu pour chaque répondant ayant participé à l'enquête. Pour les enfants âgés de 15 à 17 ans interrogés individuellement, le consentement de l'adulte a été obtenu avant l'assentiment de l'enfant. Tous les répondants ont été informés de la nature volontaire de leur participation, de la confidentialité et de l'anonymat des informations. Les répondants ont, en outre, été informés de leur droit de refuser de répondre à toutes les questions ou à certaines questions en particulier, ainsi que de leur droit d'arrêter l'entretien à tout moment.

2.5 MÉTHODE DE COLLECTE DE DONNÉES

Les enquêtes MICS utilisent l'interview personnelle assistée par ordinateur (CAPI). L'application de collecte des données était basée sur le logiciel CPro (Census and Survey Processing System ou Système de Traitement des Recensements et des Enquêtes), version 6.3, incluant une plateforme de gestion des données dédiée aux MICS. Les procédures et les programmes standards⁹ développés dans le cadre du programme MICS global ont été adaptés aux questionnaires finaux de l'enquête MICS Bénin, 2021-2022 et utilisés tout au long de l'enquête. L'application CAPI a été également prétestée dans quatre (4) grappes dont deux (2) dans la commune d'Abomey-Calavi et deux (2) dans la Commune de Cotonou au cours du mois de février 2021. Sur la base des résultats des pré-tests PAPI et CAPI, des modifications ont été apportées aux questionnaires et à l'application de collecte.

2.6 FORMATION

La formation des agents enquêteurs s'est déroulée du 15 juillet au 25 août 2021, soit une durée de 36 jours. Cette formation comprenait des modules sur les techniques d'interview, la compréhension des questions, la prise des mesures anthropométriques, le test sur la qualité de l'eau et l'utilisation de l'application de collecte. Elle est basée sur une approche théorique et pratique en salle ainsi que des cas de simulations dans le but d'une meilleure appropriation du contenu du questionnaire. Tous les participants ont d'abord suivi une formation complète en tronc commun sur les questionnaires papier, puis une formation sur l'application CAPI. A la suite d'un test d'aptitude, il a été procédé à une subdivision de l'effectif en quatre (04) groupes (mesureurs anthropométriques, mesureurs qualifiés pour le test de l'eau, agents de collecte simple et potentiels chefs d'équipe) pour des formations spécifiques de quinze (15) jours selon leurs qualifications. Les mesureurs ont été formés sur la prise des mesures anthropométriques et des tests de standardisation sur des enfants accompagnés par leur mère au centre de formation. La formation des agents qualifiés pour le test de l'eau a été assurée par l'équipe technique avec l'appui d'un expert international assisté d'un expert national du Ministère en charge de l'eau. Les autres agents de terrain ont eu à effectuer des exercices complémentaires de simulation en français et dans les différentes langues locales afin de mettre en pratique les connaissances acquises. Les éditeurs ont été formés sur l'application d'édition secondaire de données pour veiller à la qualité des données collectées sur le terrain. Par ailleurs, dans le but de mettre les agents en situation de terrain et s'assurer de la fiabilité du dispositif de collecte, il a été organisé une phase pilote de trois (03) jours dans la commune d'Abomey-Calavi.

⁹ <http://mics.unicef.org/tools#data-processing>

2.7 TRAVAIL SUR LE TERRAIN

L'opération de collecte a démarré le 06 octobre 2021 et s'est achevée le 06 janvier 2022.

Les données ont été collectées par des agents organisés en vingt-quatre (24) équipes. Chacune des équipes était composée de quatre (4) enquêteurs dont un homme et trois femmes, un mesureur, un chef d'équipe et un chauffeur. Les agents enquêteurs sont chargés d'administrer les questionnaires aux ménages sélectionnés et aux éligibles des différents questionnaires à la seule différence que, de façon spécifique les agents de sexe féminin administrent les questionnaires individuels femmes et ceux de sexe masculin les questionnaires individuels hommes. De plus les mesureurs effectuent les mesures anthropométriques et les tests de la qualité de l'eau selon la formation reçue. Le chef d'équipe est responsable de la bonne conduite des activités sur le terrain dans l'ensemble des grappes qui lui sont affectées, des questions logistiques et la gestion de toute l'équipe. Les mesureurs sont chargés de prendre le poids et la taille des enfants de moins de 5 ans dans les ménages. Les données ont été collectées à l'aide de tablettes utilisant le système d'exploitation Windows 10 et disposant d'une application Bluetooth pour les opérations sur le terrain, permettant le transfert des missions et des questionnaires remplis par l'enquêteur (via sa tablette) vers le superviseur.

2.8 MESURES DE CONTRÔLE DE LA QUALITÉ DES DONNÉES

Les superviseurs d'équipes étaient responsables du suivi quotidien du travail sur le terrain. Une procédure obligatoire a été mise en œuvre afin d'interviewer à nouveau au moins quatre (04) ménages par grappe sur des questions spécifiques. Des observations quotidiennes des compétences et de la performance des enquêteurs ont été effectuées. Pendant toute la période de travail sur le terrain, chaque équipe a reçu la visite de plusieurs membres de l'équipe de gestion de l'enquête et des membres de l'équipe MICS de l'UNICEF.

Tout au long du travail sur le terrain, des éditions secondaires des données ont été réalisées par les agents éditeurs pour garantir la cohérence des informations recueillies par les enquêteurs dans les ménages. Ce travail de contrôle de qualité des données sur le terrain a été poursuivi au bureau durant deux (02) mois. En outre, pendant les trois (03) mois d'activités de collecte, les tableaux de contrôle de la qualité sur le terrain (FCT) ont été produits chaque semaine pour procéder à une analyse de situation et entreprendre les actions appropriées avec les équipes de terrain. Ces tableaux étaient des versions contextualisées des tableaux standards produits par le programme MICS¹⁰.

2.9 GESTION ET ÉDITION DES DONNÉES

Les données ont été reçues sur le serveur de l'Institut National de la Statistique et de la Démographie (INStAD) via le système de diffusion de fichiers Internet (IFSS) intégré à l'application de gestion sur les tablettes des chefs d'équipe. Lorsque c'était logiquement possible, la synchronisation était quotidienne. Le bureau central communique les mises à jour de l'application aux équipes de terrain par le biais de ce système.

Pendant la collecte des données et après l'achèvement du travail sur le terrain, les données ont été éditées conformément au processus d'édition décrit en détail dans les Directives d'édition des données, une version adaptée de la documentation MICS6 standard¹¹.

¹⁰ <http://mics.unicef.org/tools#data-collection>

¹¹ <http://mics.unicef.org/tools#data-processing>

2.10 ANALYSE ET RAPPORT

Les pondérations des échantillons et les caractéristiques de base ont été calculées et ajoutées aux données finales. L'analyse a été effectuée à l'aide du logiciel Statistical Package for Social Sciences (SPSS), version 24. La syntaxe du modèle et le plan de tabulation développés par l'UNICEF ont été personnalisés et utilisés à cette fin¹².

Le Rapport des résultats de l'enquête (SFR) et les Résumés statistiques (Snapshots) qui l'accompagnent ont été rédigés sur la base des modèles développés par le programme mondial MICS¹³. Ils ont été présentés et révisés par des experts des différents domaines lors de plusieurs ateliers à savoir : (i) l'atelier de formatage et de finalisation des données (tenu à l'hôtel NIFUR de Bohicon du 15 au 19 août 2022), (ii) l'atelier d'interprétation des données et de compilations des rapports - Data Interpretation and Report Compilation (DIRC) - qui s'est tenu à l'hôtel les Oliviers de Porto-Novo du 05 au 09 septembre 2022 et (iii) l'atelier d'analyse des données (élaboration du premier draft des résumés statistiques et les principaux indicateurs) tenu à Bohicon du 21 au 30 septembre 2022. La finalisation du rapport des résultats de l'enquête et des résumés statistiques a été gérée par l'Équipe technique de l'Enquête avec les conseils du Comité Technique et des participants à l'atelier DIRC.

2.11 PARTAGE DE DONNÉES

Les identifiants uniques tels que la localisation et les détails personnels recueillis durant les entretiens ont été supprimés afin de garantir la confidentialité. Ces fichiers de données anonymes sont disponibles sur le site web de l'INStAD et sur le site web de MICS¹⁴. Ils peuvent être téléchargés librement à des fins de recherche légitimes. Les utilisateurs sont tenus de soumettre la recherche finale aux entités énumérées dans le fichier « readme » inclus, strictement à titre d'information.

Les données SPSS anonymisées et les documents d'enquête sont archivés en utilisant l'outil de gestion de micro-données « International Household Survey Network (IHSN) Microdata Management Toolkit ». Le logiciel et la formation sur son utilisation sont fournis par l'UNICEF durant l'atelier de traitement des données. Enfin, le Rapport des résultats de l'enquête (SFR), les Résumés statistiques (Snapshots) et les données anonymisées sont postés sur les sites web de l'INStAD et de l'UNICEF, après publication du rapport final au niveau national.

¹² <http://mics.unicef.org/tools#analysis>

¹³ <http://mics.unicef.org/tools#reporting>

¹⁴ <http://mics.unicef.org/surveys>

3. INDICATEURS ET DEFINITIONS

| INDICATEUR MICS ^[M] | ODD ¹⁵ | Module ¹⁶ | Définition ¹⁷ | Valeur | |
|---|---|----------------------|--------------------------|---|------|
| COUVERTURE DE L'ÉCHANTILLON ET CARACTERISTIQUES DES REpondANTS | | | | | |
| SR.1 | Accès à l'électricité | 7.1.1 | HC | Pourcentage de membres des ménages ayant accès à l'électricité | 56,5 |
| SR.2 | Taux d'alphabétisation des jeunes femmes | | WB | Pourcentage de femmes de 15-24 ans capables de lire une phrase courte et simple sur la vie quotidienne ou qui sont allées à l'école secondaire ou plus. | 49,9 |
| | | | | Femmes | 61,7 |
| SR.3 | Exposition aux mass media | | MT | Pourcentage de femmes de 15-49 ans qui, au moins une fois par semaine, lisent un journal ou un magazine, écoutent la radio et regardent la télévision | 1,1 |
| | | | | Femmes | 3,7 |
| SR.4 | Ménages qui ont une radio | | HC | Pourcentage de ménages qui ont une radio | 44,3 |
| SR.5 | Ménages qui ont une télévision | | HC | Pourcentage de ménages qui ont une télévision | 25,3 |
| SR.6 | Ménages qui ont un téléphone | | HC – MT | Pourcentage de ménages qui ont un téléphone (ligne fixe ou mobile) | 84,9 |
| SR.7 | Ménages qui ont un ordinateur | | HC | Pourcentage de ménages qui ont un ordinateur | 5,1 |
| SR.8 | Ménages avec Internet | | HC | Pourcentage de ménages qui ont accès à Internet par n'importe quel appareil de la maison | 34,4 |
| SR.9 | Utilisation d'un ordinateur | | MT | Pourcentage de femmes de 15-49 ans qui ont utilisé un ordinateur durant les 3 derniers mois | 2,7 |
| | | | | Femmes | 6,3 |
| SR.10 | Possession d'un téléphone mobile | 5.b.1 | MT | Pourcentage de femmes de 15-49 ans qui possèdent un téléphone mobile | 52,1 |
| | | | | Femmes | 72,3 |
| SR.11 | Utilisation d'un téléphone mobile | | MT | Pourcentage de femmes de 15-49 ans qui ont utilisé un téléphone mobile durant les 3 derniers mois | 67,5 |
| | | | | Femmes | 79,5 |
| SR.12a SR.12b | Utilisation d'Internet | 17.8.1 | MT | Pourcentage de femmes de 15-49 qui ont utilisé Internet | 15,2 |
| | | | | Femmes | 13,2 |
| | | | | (a) durant les 3 derniers mois | |
| | | | | (b) au moins une fois par semaine durant les 3 derniers mois | |
| SR.13a SR.13b | Compétences en TIC | 4.4.1 | MT | Pourcentage de femmes et des hommes ayant effectué au moins une des neuf activités spécifiques liées à l'ordinateur | 2,8 |
| | | | | Femmes | 2,4 |
| | | | | (a) age 15-24 | |
| | | | | age 15-49 | |
| SR.18 | Arrangement de vie des enfants | | HL | Pourcentage de femmes et des hommes ayant effectué au moins une des neuf activités spécifiques liées à l'ordinateur | 5,2 |
| | | | | Femmes | 5,9 |
| SR.19 | Prévalence d'enfants dont un ou les deux parents sont décédés | | HL | (b) age 15-24 | |
| | | | | age 15-49 | |
| SR.20 | Enfants dont au moins un des parents vit à l'étranger | | HL | Pourcentage d'enfants de 0-17 ans qui ne vivent avec aucun de leurs parents biologiques | 13,1 |
| SR.19 | Prévalence d'enfants dont un ou les deux parents sont décédés | | HL | Pourcentage d'enfants de 0-17 ans dont un ou les deux parents biologiques sont décédés | 7,6 |
| SR.20 | Enfants dont au moins un des parents vit à l'étranger | | HL | Pourcentage d'enfants de 0-17 ans dont au moins un parent biologique vit à l'étranger | 4,8 |

¹⁵ Indicateurs des objectifs de développement durable (ODD), <http://unstats.un.org/SDGS/Indicators/Indicators-List/>. Le groupe de travail inter institutions sur les indicateurs de SDG est constamment mise à jour des métadonnées de nombreux indicateurs ODD et changements sont apportés à la liste des indicateurs ODD. MICS couvre de nombreux indicateurs ODD avec une correspondance exacte de leurs définitions, tandis que certains indicateurs ne sont que partiellement couverts par micros. Les derniers cas sont inclus ici aussi longtemps que la méthodologie internationale actuelle permet uniquement de la façon que l'indicateur MICS est défini, ou une partie importante de l'indicateur ODD peut être générée par l'indicateur de micros. Pour plus d'informations sur les métadonnées des indicateurs ODD, voir <http://unstats.un.org/sdgs/metadata/>

^[M] L'indicateur est également calculé pour les hommes, pour le même groupe d'âge, dans les enquêtes où le questionnaire pour les hommes a été inclus. Les calculs sont effectués à l'aide des modules du questionnaire pour hommes individuels

¹⁶ Certains indicateurs sont construits à l'aide de questions en plusieurs modules dans les questionnaires de micros. Dans ce cas, seul le module qui contient la plupart des informations nécessaires est indiqué.

¹⁷ PRI tous les indicateurs sont ou peuvent être ventilés, le cas échéant, par quintiles de richesse, sexe, âge, origine ethnique, statut migratoire, handicap et emplacement géographique (selon les domaines reporting) ou d'autres caractéristiques, comme recommandé par le groupe d'experts inter institutions sur les indicateurs de SDG : <http://unstats.un.org/sdgs/indicators/Official%20List%20of%20Proposed%20SDG%20Indicators.pdf>

| INDICATEUR MICS | | ODD ¹⁵ | Module ¹⁶ | Définition ¹⁷ | Valeur |
|----------------------------|---|-------------------|----------------------|--|--------|
| SURVIE¹⁸ | | | | | |
| CS.1 | Quotient de mortalité Néonatale | 3.2.2 | BH | Probabilité de décéder dans le premier mois de vie (pour mille) | 23 |
| CS.2 | Quotient de mortalité Post-néonatale | | BH | Différence entre le Quotient de mortalité infantile et le Quotient de mortalité néonatale (pour mille) | 22 |
| CS.3 | Quotient de mortalité Infantile | | CM / BH | Probabilité de décéder entre la naissance et le premier anniversaire (pour mille) | 45 |
| CS.4 | Quotient de mortalité Juvénile | | BH | Probabilité de décéder entre le premier et le cinquième anniversaire (pour mille) | 36 |
| CS.5 | Quotient de mortalité des enfants de moins de cinq ans (Infanto-Juvénile) | 3.2.1 | CM / BH | Probabilité de décéder entre la naissance et le cinquième anniversaire (pour mille) | 80 |

¹⁸ Indicateurs de mortalité sont calculés pour la dernière période de 5 ans.

| INDICATEUR MICS ^(M) | | ODD ¹⁵ | Module ¹⁶ | Définition ¹⁷ | Valeur |
|--|---|-------------------|----------------------|--|---------------------|
| S'ÉPANOUIR - SANTÉ MATERNELLE ET REPRODUCTIVE | | | | | |
| TM.1 | Taux de fécondité des adolescentes | 3.7.2 | CM / BH | Taux de fécondité par âge des femmes de 15-19 ans (pour mille) | 77,0 |
| TM.2 | Fécondité précoce | | CM / BH | Pourcentage de femmes de 20-24 ans qui ont eu une naissance vivante avant l'âge de 18 ans | 19,0 |
| TM.3 | Taux de prévalence de la contraception | | CP | Pourcentage de femmes de 15-49 ans actuellement mariées ou en union qui utilisent (ou dont le partenaire utilise) une méthode de contraception (traditionnelle ou moderne) | 23,1 |
| TM.4 | Besoins satisfaits en planification familiale ¹⁹ | 3.7.1 & 3.8.1 | UN | Pourcentage de femmes d'âge reproductif (15-49 ans) qui ont leurs besoins satisfaits en planification familiale avec des méthodes modernes | 31,8 |
| TM.5a TM.5b TM.5c | Couverture des consultations prénatales | 3.8.1 | MN | Pourcentage de femmes de 15-49 ans qui ont eu une naissance vivante dans les 2 dernières années et qui ont été suivies durant leur dernière grossesse ayant abouti à une naissance vivante : (a) au moins une fois par un personnel de santé qualifié (b) au moins 4 fois par n'importe quel agent/service de santé (c) au moins 8 fois par n'importe quel agent/service de santé | 78,1 52,6 6,4 |
| TM.6 | Contenu des consultations prénatales | | MN | Pourcentage de femmes âgées de 15 à 49 ans avec une naissance vivante au cours des 2 dernières années qui pendant la grossesse de la dernière naissance vivante, au moins une fois, ont fait mesurer la tension artérielle et ont donné des échantillons d'urine et de sang dans le cadre des soins prénatals | 77,6 |
| TM.7 | Protection contre le tétanos néonatal | | MN | Pourcentage de femmes âgées de 15 à 49 ans ayant une naissance vivante au cours des 2 dernières années qui, pendant la grossesse de la dernière naissance vivante, ont reçu au moins deux doses de vaccin contenant de l'anatoxine tétanique ou ont reçu le nombre approprié de doses avec un intervalle approprié ²⁰ avant à la naissance la plus récente | 73,4 |
| TM.8 | Accouchement en centre de santé | | MN | Pourcentage de femmes de 15-49 ans dont la plus récente naissance vivante au cours des 2 dernières années a été accouchée dans un centre de santé | 90,6 |
| TM.9 | Assistance qualifiée durant l'accouchement | 3.1.2 | MN | Pourcentage de femmes âgées de 15 à 49 ans ayant une naissance vivante au cours des 2 dernières années dont la dernière naissance vivante a été assistée par un personnel de santé qualifié | 80,8 |
| TM.10 | Accouchement par césarienne | | MN | Pourcentage de femmes de 15-49 ans dont la plus récente naissance vivante au cours des 2 dernières années a été accouchée par césarienne | 5,7 |
| TM.11 | Enfants pesés à la naissance | | MN | Pourcentage de femmes âgées de 15 à 49 ans ayant une naissance vivante au cours des 2 dernières années dont le plus récent enfant né vivant a été pesé à la naissance | 79,2 |
| TM.12 | Séjour post-partum dans une structure de santé | | PN | Pourcentage de femmes âgées de 15 à 49 ans ayant eu une naissance vivante au cours des 2 dernières années et ayant accouché de la dernière naissance vivante dans un établissement de santé qui sont restées dans l'établissement de santé pendant 12 heures ou plus après l'accouchement | 86,9 |

¹⁹ Voir les plans de tabulation MICS pour une description détaillée.

²⁰ Voir le tableau TM.5.1 pour une description détaillée

| INDICATEUR MICS ^(M) | | ODD ¹⁵ | Module ¹⁶ | Définition ¹⁷ | Valeur |
|--------------------------------|--|-------------------|----------------------|--|--------|
| TM.13 | Examen de santé post-natal du nouveau-né | | PN | Pourcentage de dernières naissances vivantes dans les 2 dernières années qui ont eu un examen de santé dans la structure de santé ou à la maison juste après l'accouchement ou un examen de santé post-natal dans les 2 jours après la naissance | 77,1 |
| TM.14 | Nouveau-nés séchés | | MN | Pourcentage de femmes âgées de 15 à 49 ans ayant une naissance vivante au cours des 2 dernières années dont le plus récent enfant né vivant a été séché après la naissance | 82,9 |
| TM.15 | Soin peau sur peau | | MN | Pourcentage de femmes âgées de 15 à 49 ans ayant eu une naissance vivante au cours des 2 dernières années dont l'enfant né le plus récent a été placé sur la poitrine nue de la mère après la naissance | 57,2 |
| TM.16 | Bain retardé | | MN | Pourcentage de femmes âgées de 15 à 49 ans ayant une naissance vivante au cours des 2 dernières années dont le plus récent enfant né vivant a été baigné pour la première fois plus de 24 heures après la naissance | 30,1 |
| TM.17 | Cordon coupé avec un instrument propre | | MN | Pourcentage de femmes âgées de 15 à 49 ans ayant une naissance vivante au cours des 2 dernières années et ayant accouché du plus récent enfant né vivant à l'extérieur d'un établissement dont le cordon ombilical a été coupé avec une nouvelle lame ou un instrument ébouillanté | 80,9 |
| TM.18 | Rien de nuisible appliqué sur le cordon | | MN | Pourcentage de femmes âgées de 15 à 49 ans qui ont eu une naissance vivante au cours des 2 dernières années et qui ont accouché du plus récent enfant né vivant en dehors d'un établissement qui n'avaient rien de nocif appliqué sur le cordon | 30,6 |
| TM.19 | Interventions essentielles ²¹ | | PN | Pourcentage de femmes âgées de 15 à 49 ans ayant eu une naissance vivante au cours des 2 dernières années pour lesquelles le dernier enfant né vivant a reçu au moins 2 fonctions de signalisation post-natale dans les 2 jours suivant la naissance la plus récent | 45,9 |
| TM.20 | Examen de santé post-natal de la mère | | PN | Pourcentage de femmes de 15-49 ans qui ont eu un examen de santé dans la structure de santé ou à la maison juste après l'accouchement ou un examen de santé post-natal dans les 2 jours après l'accouchement de leur plus récente naissance vivante des 2 dernières années | 76,0 |

²¹ Interventions essentielles sont : 1) Vérifier le cordon, 2) Conseiller sur les signes de danger, 3) Prendre la température, 4) Observer/ conseiller sur l'allaitement et 5) Peser le bébé (quand applicable).

| INDICATEUR MICS ^[M] | | ODD ¹⁵ | Module ¹⁶ | Définition ¹⁷ | Valeur |
|---|---|-------------------|----------------------|---|--------|
| S'ÉPANOUIR - SANTÉ, NUTRITION ET DÉVELOPPEMENT DES ENFANTS | | | | | |
| TC.1 | Couverture vaccinale contre la tuberculose | | IM | Pourcentage d'enfants de 12–23-mois ayant reçu le vaccin du BCG à tout moment avant l'enquête | 86,4 |
| TC.2 | Couverture vaccinale contre la Polio | | IM | Pourcentage d'enfants de 12–23-mois ayant reçu au moins une dose de vaccin antipoliomyélitique inactivé (VPI) et la troisième ou quatrième dose de vaccin contre le VPI ou le vaccin antipoliomyélitique oral (VPO) à tout moment avant l'enquête | 34,8 |
| TC.3 | Couverture vaccinale contre la diphtérie, le tétanos et la coqueluche (DTCoq) | 3.b.1 & 3.8.1 | IM | Pourcentage d'enfants de 12-23 mois qui ont reçu la 3ème dose du vaccin du DTCoq (DTCoq3) à tout moment avant l'enquête | 67,3 |
| TC.4 | Couverture vaccinale contre l'Hépatite B | | IM | Pourcentage d'enfants de 12–23-mois ayant reçu la troisième/quatrième dose du vaccin contre l'Hépatite (HepB3) à tout moment avant l'enquête | 67,3 |
| TC.5 | Couverture vaccinale contre Haemophilus influenzae type B (Hib) | | IM | Pourcentage d'enfants de 12-23 mois qui ont reçu la 3eme dose du vaccin Hib (Hib3) à tout moment avant l'enquête | 67,3 |
| TC.6 | Couverture vaccinale Pneumococcique (Conjugué) | 3.b.1 | IM | Pourcentage d'enfants de 12-23 mois qui ont reçu la 3eme dose du vaccin Pneumococcique (Conjugué) (PCV3) à tout moment avant l'enquête | 49,4 |
| TC.8 | Couverture vaccinale contre la rubéole | | IM | Pourcentage d'enfants de 12-23 mois ayant reçu le vaccin contre la rubéole à tout moment avant l'enquête | 32,1 |
| TC.9 | Couverture vaccinale contre la Fièvre jaune | | IM | Pourcentage d'enfants de 24-35 mois qui ont reçu le vaccin de la fièvre jaune à tout moment avant l'enquête | 55,5 |
| TC.10 | Couverture vaccinale contre la rougeole | | IM | Pourcentage d'enfants de 12-23 mois ayant reçu la première/seconde dose du vaccin contre la rougeole à tout moment avant l'enquête | 53,7 |
| TC.11a | Couverture vaccinale complète ²² | 3.b.1 | IM | Pourcentage d'enfants qui, à l'âge | 27,6 |
| TC.11b | | | | a) 12 à 23 mois avaient reçu toutes les vaccinations de base à tout moment avant l'enquête b) 24 à 35 mois avaient reçu toutes les vaccinations recommandées dans le calendrier national de vaccination | |
| TC.12 | Recherche de traitement contre la diarrhée | | CA | Pourcentage d'enfants de moins de 5 ans ayant eu la diarrhée dans les 2 dernières semaines pour lesquels un conseil ou un traitement a été recherché auprès d'une structure / un agent de santé | 22,8 |
| TC.13a | Traitement contre la diarrhée avec sels de réhydratation orale (SRO) et zinc | | CA | Pourcentage d'enfants de moins de 5 ans ayant eu la diarrhée dans les 2 dernières semaines qui ont reçu : | 14,8 |
| TC.13b | | | | a) SRO b) SRO et zinc | |
| TC.14 | Traitement contre la diarrhée avec thérapie de réhydratation orale (TRO) et alimentation continue | | CA | Pourcentage d'enfants de moins de 5 ans qui ont eu la diarrhée dans les 2 dernières semaines qui ont reçu une TRO (sachet de SRO, liquides SRO pré emballés, liquides-maison recommandés ou plus de liquides) et qui ont continué à être alimentés durant l'épisode de diarrhée | 24,2 |
| TC.15 | Source d'énergie première pour la cuisson à base de combustibles et de technologies propres | | EU | Pourcentage de membres des ménages dont la source d'énergie première pour la cuisson est à base de combustibles et de technologies propres (vivant dans des ménages ayant déclaré cuisiner) | 5,8 |

²² Les vaccinations de base comprennent : le BCG, 3 doses de polio, 3 doses de DTC et 1 dose de vaccination contre la rougeole. Toutes les vaccinations incluent toutes les doses de vaccinations recommandées pour les enfants de moins de 2 ans dans le calendrier national.

| INDICATEUR MICS ^(M) | | ODD ¹⁵ | Module ¹⁶ | Définition ¹⁷ | Valeur |
|--------------------------------|---|-------------------|----------------------|--|--------------|
| TC.16 | Source d'énergie première pour le chauffage à base de combustibles et de technologies propres | | EU | Pourcentage de membres des ménages dont la source d'énergie première pour le chauffage est à base de combustibles et de technologies propres (vivant dans des ménages ayant déclaré utiliser le chauffage des locaux) | 12,0 |
| TC.17 | Source d'énergie première pour l'éclairage à base de combustibles et de technologies propres | | EU | Pourcentage de membres des ménages dont la source d'énergie première pour l'éclairage est à base de combustibles et de technologies propres (vivant dans des ménages qui ont déclaré utiliser l'éclairage) | 93,4 |
| TC.18 | Utilisation des combustibles et des technologies propres pour la cuisson, le chauffage et d'éclairage comme source première d'énergie | 7.1.2 | EU | Pourcentage de membres des ménages dont la source d'énergie première pour la cuisson, le chauffage et l'éclairage est à base de combustibles et de technologies propres ²³ | 6,7 |
| TC.19 | Recherche de traitement pour enfants qui ont eu des symptômes d'infection respiratoire aiguë (IRA) | 3.8.1 | CA | Pourcentage d'enfants de moins de 5 ans avec symptômes d'IRA dans les 2 dernières semaines pour lesquels un conseil ou un traitement a été recherché auprès d'une structure / un agent de santé | 34,9 |
| TC.20 | Traitement antibiotique pour les enfants qui ont eu des symptômes d'infection respiratoire aiguë (IRA) | | CA | Pourcentage d'enfants de moins de 5 ans avec symptômes d'IRA dans les 2 dernières semaines qui ont reçu des antibiotiques | 40,0 |
| TC.21a TC.21b | Disponibilité des ménages en moustiquaire imprégnée d'insecticide (MII) | | TN | Pourcentage de ménages qui ont : (a) au moins une MII (b) au moins une MII pour chaque 2 personnes du ménage | 58,4 31,2 |
| TC.22 | Population dormant sous MII | 3.8.1 | TN | Pourcentage des membres du ménage qui ont passé la nuit précédente dans les ménages interrogés et ont dormi sous une MII | 45,7 |
| TC.23 | Enfants de moins de 5 ans dormant sous MII | | TN | Pourcentage d'enfants de moins de 5 ans qui ont passé la nuit précédente dans les ménages interrogés et ont dormi sous une MII | 50,4 |
| TC.24 | Femmes enceintes dormant sous MII | | TN – CP | Pourcentage de femmes enceintes qui ont passé la nuit précédente dans les ménages interrogés et ont dormi sous une MII | 50,9 |
| TC.25 | Traitement préventif intermittent contre le paludisme durant la grossesse | | MN | Pourcentage de femmes âgées de 15 à 49 ans ayant une naissance vivante au cours des 2 dernières années qui, pendant la grossesse de la dernière naissance vivante, ont pris au moins trois doses de SP / Fansidar pour prévenir le paludisme | 25,2 |
| TC.26 | Recherche de traitement pour la fièvre | | CA | Pourcentage d'enfants de moins de 5 ans qui ont eu de la fièvre dans les 2 semaines pour lesquels un conseil ou un traitement a été recherché auprès d'une structure / un agent de santé | 33,6 |
| TC.27 | Utilisation des tests de diagnostic du paludisme | | CA | Pourcentage d'enfants de moins de 5 ans qui ont eu de la fièvre dans les 2 dernières semaines et qui ont eu un test de paludisme (prélèvement de sang au doigt ou au talon) | 18,6 |
| TC.28 | Traitement contre le paludisme donné aux enfants de moins de 5 ans | | CA | Pourcentage d'enfants de moins de 5 ans qui ont eu de la fièvre dans les 2 dernières semaines qui ont reçu n'importe quel traitement antipaludéen | 26,1 |
| TC.29 | Traitement par Combinaison Thérapeutique à base d'Artémisinine (CTA) parmi les enfants qui ont reçu un traitement antipaludéen | | CA | Pourcentage d'enfants de moins de 5 ans qui ont eu de la fièvre dans les 2 dernières semaines qui ont eu reçu une CTA (ou autre traitement de première ligne en accord avec la politique nationale) | 38,4 |

²³ Les membres du ménage vivant dans des ménages qui déclarent ne pas cuisiner, pas de chauffage ou pas d'éclairage ne sont pas exclus du numérateur

| INDICATEUR MICS ^(M) | | ODD ¹⁵ | Module ¹⁶ | Définition ¹⁷ | Valeur |
|--------------------------------|---|-------------------|----------------------|--|--------|
| TC.30 | Enfants allaités | | MN | Pourcentage des enfants nés vivants les plus récents parmi les femmes ayant une naissance vivante au cours des 2 dernières années qui ont déjà été allaitées | 98,1 |
| TC.31 | Initiation précoce de l'allaitement | | MN | Pourcentage des enfants nés vivants les plus récents parmi les femmes ayant une naissance vivante au cours des 2 dernières années qui ont été mis au sein dans l'heure suivant la naissance | 25,1 |
| TC.32 | Allaitement exclusif des moins de 6 mois | | BD | Pourcentage d'enfants de moins de 6 mois qui sont exclusivement allaités ²⁴ | 44,9 |
| TC.33 | Allaitement prédominant des enfants de moins de 6 mois | | BD | Pourcentage d'enfants de moins de 6 mois qui ont reçu l'allaitement maternel comme source prédominante de nourriture ²⁵ durant le jour précédent | 74,3 |
| TC.34 | Allaitement continu à 1 an | | BD | Pourcentage d'enfants de 12-15 mois qui ont été allaités durant le jour précédent | 92,5 |
| TC.35 | Allaitement continu à 2 ans | | BD | Pourcentage d'enfants de 20-23 mois qui ont été allaités durant le jour précédent | 42,6 |
| TC.36 | Durée médiane de l'allaitement | | BD | Age en mois où 50% des enfants de 0-35 mois n'ont pas été allaités au sein maternel le jour précédent | 20,5 |
| TC.37 | Allaitement approprié selon l'âge | | BD | Pourcentage d'enfants 0-23 mois qui ont été nourris de façon adéquate ²⁶ durant le jour précédent | 63,0 |
| TC.38 | Introduction d'aliments solides, semi-solides ou mous | | BD | Pourcentage d'enfants de 6-8 mois qui ont reçu des aliments d'aliments solides, semi-solides ou mous durant le jour précédent | 77,2 |
| TC.39a | Régime alimentaire minimum acceptable | | BD | Pourcentage d'enfants de 6-23 mois qui ont reçu au moins la diversité alimentaire minimum et la fréquence minimum des repas durant le jour précédent | |
| TC.39b | | | | (a) enfants allaités | 11,1 |
| | | | | (b) enfants non allaités | 1,8 |
| TC.40 | Fréquence de repas lactés pour les enfants non allaités | | BD | Pourcentage d'enfants de 6-23 mois non allaités qui ont reçu au moins 2 repas lactés durant le jour précédent | 8,4 |
| TC.41 | Diversité alimentaire minimum | | BD | Pourcentage d'enfants de 6-23 mois qui ont reçu des aliments de 5 ou plus groupes d'aliments ²⁷ durant le jour précédent | 22,0 |
| TC.42 | Fréquence minimum des repas | | BD | Pourcentage d'enfants de 6-23 mois qui ont reçu des aliments solides, semi-solides ou mous (plus des repas lactés pour les enfants non-allaités) le Pourcentage minimum de fois ²⁸ ou plus durant le jour précédent | 32,1 |
| TC.43 | Alimentation au biberon | | BD | Pourcentage d'enfants de 0-23 mois qui ont pris un biberon durant le jour précédent | 20,6 |
| TC.44a | Prévalence de l'insuffisance pondérale | | AN | Pourcentage d'enfants de moins de 5 ans qui se situent en-dessous : | |
| TC.44b | | | | (a) de moins 2 écarts-type (modéré et sévère) | 21,0 |
| | | | | (b) de moins 3 écarts-type (sévére) | 5,9 |
| | | | | par rapport à la médiane poids-pour-âge de la population de référence OMS | |

²⁴ Nourrissons qui reçoivent du lait maternel allaités et qui ne reçoivent pas d'autres liquides ou aliments à l'exception de solutions de réhydratation orale, vitamines, minéraux ou médicaments

²⁵ Nourrissons qui reçoivent du lait maternel et certains liquides (eau et boissons à base d'eau, jus de fruits, liquides rituels, solutions de réhydratation orale, gouttes, vitamines, minéraux et des médicaments) mais ne reçoivent rien d'autre (en particulier lait animal et des nourritures liquides)

²⁶ Nourrissons de 0-5 mois qui sont exclusivement allaités et enfants de 6-23 mois qui sont allaités et qui mangent des aliments solides, semi-solides ou mous

²⁷ L'indicateur est basé sur la consommation de n'importe quelle quantité de nourriture d'au moins 5 des 7 groupes d'aliments suivants : 1) graines, racines et tubercules, 2) légumes et noix, 3) produits laitiers (lait, yaourts, fromage), 4) aliments carnés (viande, poisson, volaille et foie/abats), 5) œufs, 6) fruits et légumes riches en vitamine A, 7) autres fruits et légumes

²⁸ Enfants allaités : Aliments solides, semi-solides ou mous, 2 fois par jour pour les enfants de 6-8 mois, 3 fois par jour pour les enfants de 9-23 mois ; Enfants non-allaités : Aliments solides, semi-solides ou mous ou repas lactés, 4 fois par jour pour les enfants de 6-23 mois

| INDICATEUR MICS ^[M] | | ODD ¹⁵ | Module ¹⁶ | Définition ¹⁷ | Valeur |
|--------------------------------|---|-------------------|----------------------|---|--------------|
| TC.45a TC.45b | Prévalence du retard de croissance | 2.2.1 | AN | Pourcentage d'enfants de moins de 5 ans qui se situent en-dessous : (a) de moins 2 écarts-type (modéré et sévère) (b) de moins 3 écarts-type (sévere) par rapport à la médiane taille-pour-âge de la population de référence OMS | 36,5 14,8 |
| TC.46a TC.46b | Prévalence de l'émaciation | 2.2.2 | AN | Pourcentage d'enfants de moins de 5 ans qui se situent en-dessous : (a) de moins 2 écarts-type (modéré et sévère) (b) de moins 3 écarts-type (sévere) par rapport à la médiane poids-pour-taille de la population de référence OMS | 8,3 2,4 |
| TC.47a TC.47b | Prévalence de l'obésité | | AN | Pourcentage d'enfants de moins de 5 ans qui se situent au-dessus : (a) de 2 écarts-type (modéré et sévère) (b) de 3 écarts-type (sévere) par rapport à la médiane poids-pour-taille de la population de référence OMS | 2,9 1,0 |
| TC.48 | Consommation de sel iodé | | SA | Pourcentage de ménages avec sel testé positif pour toute iode/iodate parmi les ménages dans lesquels le sel a été testé ou lorsqu'il n'y avait pas de sel | 82,6 |
| TC.53 | Indice de développement de la petite enfance 2030 | 4.2.1 | EC | Pourcentage d'enfants âgés de 24 à 59 mois dont le développement est en bonne voie en matière de santé, d'apprentissage et de bien-être psychosocial | 38,0 |

| INDICATEUR MICS ^(M) | | ODD ¹⁵ | Module ¹⁶ | Définition ¹⁷ | Valeur |
|--------------------------------|---|-------------------|----------------------|---|--------|
| APPRENDRE | | | | | |
| LN.1 | Fréquentation du préscolaire | UB | UB | Pourcentage d'enfants de 36-59 mois qui fréquentent un programme d'éducation préscolaire | 12,7 |
| LN.2 | Taux de participation à un programme d'éducation organisé (ajusté) | 4.2.2 | ED | Pourcentage d'enfant dans le groupe d'âge pertinent (un an avant l'âge officiel de l'entrée à l'école primaire) qui fréquentent un programme d'éducation de la petite enfance (préscolaire) ou l'école primaire | 59,9 |
| LN.3 | Préparation à l'école | | ED | Pourcentage d'enfants en première année du primaire qui ont fréquenté un établissement préscolaire l'année scolaire précédente | 17,4 |
| LN.4 | Taux net d'admission à l'école primaire | | ED | Pourcentage d'enfants ayant l'âge d'entrer en première année du primaire qui sont inscrits en première année du primaire. | 61,5 |
| LN.5a | Taux net de fréquentation (ajusté) | | ED | Pourcentage d'enfants en âge de (du) : | 75,3 |
| LN.5b | | | | (a) l'école primaire qui fréquentent actuellement le primaire ou le secondaire | |
| LN.5c | | | | (b) premier cycle du secondaire qui fréquentent actuellement le premier cycle du secondaire ou plus haut | |
| LN.6a | Taux Enfants non scolarisés | | ED | Pourcentage d'enfants en âge de (du) : | 24,5 |
| LN.6b | | | | (a) l'école primaire qui ne fréquentent actuellement ni le préscolaire ni le primaire ni le secondaire | |
| LN.6c | | | | (b) premier cycle du secondaire qui ne fréquentent actuellement ni le primaire ni le secondaire ni plus haut | |
| LN.7a | Taux brut d'admission à la dernière année | | ED | Taux d'enfants fréquentant la dernière année pour la première fois parmi les enfants d'âge approprié jusqu'à la dernière année | 62,6 |
| LN.7b | | | | (a) d'école primaire | |
| LN.8a | Taux d'achèvement | | ED | Pourcentage d'enfants âgés de 3-5 ans de plus que l'âge prévu pour la dernière classe et qui ont complété cette classe : | 51,9 |
| LN.8b | | | | (a) Ecole primaire | |
| LN.8c | | | | (b) Premier cycle du secondaire | |
| LN.9 | Taux de transition effectif vers le premier cycle de l'école secondaire | | ED | Pourcentage d'enfants fréquentant la dernière année de l'école primaire au cours de l'année scolaire précédente qui sont en première année du premier cycle du secondaire pendant l'année scolaire en cours | 92,0 |
| LN.10a | Trop âgés pour la classe | | ED | Pourcentage d'élèves de chaque classe qui ont 2 ans ou plus que l'âge scolaire officiel pour cette classe | 21,9 |
| LN.10b | | | | (a) Ecole primaire | |
| LN.12 | Disponibilité d'information sur les performances des enfants à l'école | | PR | Pourcentage d'enfants de 7-14 fréquentant une école qui fournit des bulletins scolaires aux parents | 67,3 |
| LN.13 | Opportunité de participer à la gestion de l'école | | PR | Pourcentage d'enfants de 7-14 ans fréquentant une école dans laquelle le comité de gestion inclut les parents | 65,3 |
| LN.14 | Participation à la gestion de l'école | | PR | Pourcentage d'enfants de 7-14 ans fréquentant une école et dont un membre adulte du ménage participe aux réunions du comité de gestion de l'école | 44,6 |

| INDICATEUR MICS ^(M) | | ODD ¹⁵ | Module ¹⁶ | Définition ¹⁷ | Valeur |
|--------------------------------|---|-------------------|---|---|--------|
| LN.15 | Participation effective à la gestion de l'école | | PR | Pourcentage d'enfants de 7-14 ans fréquentant une école et dont un membre adulte du ménage a discuté de problèmes clés d'éducation/finance durant les réunions du comité de gestion de l'école | 34,7 |
| LN.16 | Discussion avec les enseignants sur les progrès des enfants | | PR | Pourcentage d'enfants de 7-14 ans fréquentant dans une école et dont un membre du ménage a discuté des progrès de l'enfant avec les enseignants | 48,4 |
| LN.17 | Contacts avec l'école concernant l'absence / la grève des enseignants | | PR | Pourcentage d'enfants de 7-14 ans fréquentant une école et dont un membre adulte du ménage a contacté les représentants de l'école quand l'école était fermée ou quand un cours n'a pas eu lieu à cause d'une absence/grève des enseignants | 31,0 |
| LN.18 | Disponibilité de livres à la maison | | PR | Pourcentage d'enfants de 7-14 ans qui ont au moins 3 livres à lire à la maison | 3,3 |
| LN.19 | Lecture à la maison | | FL | Pourcentage d'enfants de 7-14 ans qui lisent des livres ou à qui on fait la lecture à la maison | 44,8 |
| LN.20 | Langues à l'école et à la maison | | FL | Pourcentage d'enfants de 7-14 ans fréquentant l'école pour lesquels la langue parlée à la maison est la même que celle de l'école | 5,8 |
| LN.21 | Soutien aux devoirs scolaires | | PR | Pourcentage d'enfants de 7-14 ans fréquentant l'école qui ont reçu du soutien pour leurs devoirs | 63,2 |
| LN.22a | Enfants avec capacités de base en lecture et en calcul | 4.1.1 | FL | Pourcentage d'enfants de 7-14 ans qui ont complété avec succès Trois exercices de lecture de base | 14,2 |
| LN.22b | | | | (a) Age 7-14 | 1,7 |
| LN.22c | | | | (b) Age pour classe primaire 2/3 | 3,4 |
| | | | | (c) Age de fréquentation de classe primaire 2/3 | |
| LN.22d | | | | Pourcentage d'enfants de 7-14 ans qui ont complété avec succès Quatre exercices de calcul de base | 17,0 |
| LN.22e | | | | (a) Age 7-14 | 2,5 |
| LN.22f | | | (b) Age pour classe primaire 2/3 | 4,6 | |
| | | | (c) Age de fréquentation de classe primaire 2/3 | | |

| INDICATEUR MICS ^[M] | | ODD ¹⁵ | Module ¹⁶ | Définition ¹⁷ | Valeur |
|---|---|-------------------|----------------------|--|--------|
| LN.11a LN.11b LN.11c | Indice de Parité Scolaire (a) Genre (b) Bien-être économique (c) Résidence (d) Fonctionnement | 4.5.1 | ED | Taux net de fréquentation (ajusté) pour les filles divisé par le taux net de fréquentation (ajusté) pour les garçons | |
| | | | | a) Apprentissage organisé (un an de moins que l'âge officiel d'entrée à l'école primaire) | 0,98 |
| | | | | b) Ecole primaire | 0,94 |
| | | | | c) Premier cycle du secondaire | 0,96 |
| | | | | d) Second cycle du secondaire | 0,80 |
| | | | | Taux de fréquentation net (ajusté) pour le quintile le plus pauvre divisé par le taux de fréquentation net (ajusté) pour le quintile le plus riche | |
| | | | | a) Apprentissage organisé (un an de moins que l'âge officiel d'entrée à l'école primaire) | 0,38 |
| | | | | b) Ecole primaire | 0,57 |
| | | | | c) Premier cycle du secondaire | 0,19 |
| | | | | d) Second cycle du secondaire | 0,08 |
| | | | | Taux net de fréquentation (ajusté) pour les résidents ruraux divisé par le taux net de fréquentation (ajusté) pour les résidents urbains | |
| | | | | a) Apprentissage organisé (un an de moins que l'âge officiel d'entrée à l'école primaire) | 0,71 |
| | | | | b) Ecole primaire | 0,79 |
| | | | | c) Premier cycle du secondaire | 0,55 |
| d) Second cycle du secondaire | 0,37 | | | | |
| Compétences d'apprentissage de base pour les filles divisées par compétences d'apprentissage de base pour les garçons | | | | | |
| a) Lecture de 7 à 14 ans | 1,03 | | | | |
| b) Age de numératie 7-14 ans | 1,12 | | | | |
| Compétences d'apprentissage de base pour le quintile le plus pauvre divisées par les compétences d'apprentissage de base pour le quintile le plus riche | | | | | |
| a) Lecture de 7 à 14 ans | 0,13 | | | | |
| b) Age de numératie 7-14 ans | 0,13 | | | | |
| Compétences d'apprentissage de base pour les résidents ruraux divisées par compétences d'apprentissage de base pour les résidents urbains | | | | | |
| a) Lecture de 7 à 14 ans | 0,45 | | | | |
| b) Age de numératie 7-14 ans | 0,51 | | | | |
| Compétences d'apprentissage de base pour les enfants ayant des difficultés fonctionnelles divisées par des compétences d'apprentissage de base pour les enfants sans difficultés fonctionnelles | | | | | |
| a) Lecture de 7 à 14 ans | 0,80 | | | | |
| b) Age de numératie 7-14 ans | 1,41 | | | | |

| INDICATEUR MICS ^[M] | | ODD ¹⁵ | Module ¹⁶ | Définition ¹⁷ | Valeur |
|---|---|-------------------|----------------------|--|---------------------------|
| PROTÉGÉ CONTRE L'EXPLOITATION ET LA VIOLENCE | | | | | |
| PR.1 | Enregistrement des naissances | 16.9.1 | BR | Pourcentage d'enfants de moins de 5 ans dont la naissance a été reportée comme enregistrée auprès de l'autorité civile | 92,6 |
| PR.2 | Discipline violente | 16.2.1 | UCD – FCD | Pourcentage d'enfants âgés de 1-14 ans qui ont subi n'importe quel châtiment corporel ou agression psychologique par leur gardien(ne) durant le mois dernier | 88,0 |
| PR.3 | Travail des enfants | 8.7.1 | CL | Pourcentage d'enfants âgés de 5-17 ans impliqués dans le travail des enfants ²⁹ | 19,9 |
| PR.4a PR.4b | Mariage précoce ^[M] | 5.3.1 | MA | Pourcentage de femmes de 20-24 ans qui étaient mariées ou en union la 1ère fois Femmes a) avant 15 ans, b) avant 18 ans Hommes c) avant 15 ans, d) avant 18 ans | 5,9 27,5 0,3 4,6 |
| PR.5 | Jeunes de 15-19 ans actuellement mariées ou en union ^[M] | | MA | Pourcentage de femmes et d'hommes de 15-19 ans qui sont mariés ou en union Femmes Hommes | 12,6 0,8 |
| PR.6 | Polygamie ^[M] | | MA | Pourcentage de femmes de 15-49 ans en union polygamique Femmes Hommes | 39,1 18,8 |
| PR.7a PR.7b | Différence d'âge entre époux | | MA | Pourcentage total de femmes actuellement mariées ou en union dont le conjoint est 10 ans ou plus, plus âgé qu'elles a) Âgées de 15-19 ans, b) Âgées de 20-24 ans | 22,8 23,2 |
| PR.12 | Victimisation | | VT | Pourcentage de femmes et d'hommes de 15-49 ans victimes de violence physique de vol ou d'agression dans les 12 derniers mois Femmes Hommes | 3,4 3,3 |
| PR.13 | Déclaration de crime | 16.3.1 | VT | Pourcentage de femmes et d'hommes âgés de 15 à 49 ans victimes de violence physique de vol qualifié et / ou d'agression au cours des 12 derniers mois et signalant à la police les derniers cas de vol qualifié et / ou d'agression subis Femmes Hommes | 15,6 27,2 |
| PR.14 | Sécurité | 16.1.4 | VT | Pourcentage de femmes et d'hommes qui se sentent en sécurité quand elles/ils marchent seules après la tombée de la nuit dans leur quartier Femmes Hommes | 63,8 87,1 |
| PR.15 | Attitudes vis à vis la violence domestique | | DV | Pourcentage de femmes et d'hommes d'âge 15-49 ans qui estiment qu'il est justifié qu'un mari frappe ou batte sa femme au moins dans les circonstances suivantes : (1) elle sort sans le lui dire, (2) elle néglige les enfants, (3) elle discute ses opinions, (4) elle refuse d'avoir des rapports sexuels avec lui, (5) elle brûle la nourriture Femmes Hommes | 29,4 13,2 |

²⁹ Les enfants impliqués dans le travail des enfants sont définis comme les enfants impliqués dans des activités économiques au-dessus des seuils d'âges spécifiques, les enfants impliqués dans les tâches ménagères au-dessus des seuils d'âges spécifiques, et les enfants impliqués dans les travaux dangereux. Se référer au plan de tabulation de MICS pour des informations plus détaillées sur les seuils et les classifications

| INDICATEUR MICS ^(M) | ODD ¹⁵ | Module ¹⁶ | Définition ¹⁷ | Valeur |
|--|-------------------|----------------------|--|--------|
| VIVRE DANS UN ENVIRONNEMENT SUR ET PROPRE | | | | |
| WS.1 | | | Utilisation de sources d'eau de boisson améliorées | 77,0 |
| WS.2 | 1.4.1 | WS | Pourcentage de membres des ménages utilisant des sources améliorées d'eau de boisson situées dans leur logement/jardin/cours ou dans les 30 minutes aller-retour | 72,2 |
| WS.3 | | WS | Pourcentage de membres des ménages avec une source d'eau et disponible si nécessaire | 74,3 |
| WS.4 | | WQ | Pourcentage des membres du ménage dont l'eau de source a été testé et avec contamination <i>e. coli</i> dans leur source l'eau | 84,5 |
| WS.5 | | WQ | Pourcentage des membres du ménage dont l'eau potable a été testé et avec contamination <i>e. coli</i> dans l'eau de boisson du ménage. | 94,9 |
| WS.6 | 6.1.1 | WS – WQ | Pourcentage de membres des ménages avec une source améliorée d'eau de boisson sur place, sans <i>E. coli</i> et disponible si nécessaire. | 5,2 |
| WS.7 | 1.4.1 & 6.2.1 | HW | Pourcentage de membres des ménages qui ont un lieu de lavage des mains où l'eau, le savon ou un détergent sont présents | 12,3 |
| WS.8 | 3.8.1 | WS | Pourcentage de membres des ménages utilisant des toilettes améliorées | 40,7 |
| WS.9 | 1.4.1 & 6.2.1 | WS | Pourcentage de membres des ménages utilisant des toilettes améliorées qui ne sont pas partagées | 20,0 |
| WS.10 | | WS | Pourcentage de membres du ménage dans les ménages disposant d'installations sanitaires améliorées sur place dont les déchets n'ont jamais été vidés ou ont été vidés et enterrés dans une fosse couverte | 81,0 |
| WS.11 | 6.2.1 | WS | Pourcentage de membres du ménage utilisant une installation d'assainissement améliorée sur place à partir de laquelle un prestataire de services a retiré les déchets pour traitement hors site | 7,3 |
| WS.12 | | UN | Pourcentage de femmes utilisant des produits d'hygiène menstruelle avec un endroit privé pour se laver et se changer quand elles sont à la maison | 90,8 |
| WS.13 | | UN | Pourcentage de femmes âgées de 15 à 49 ans déclarant avoir eu leurs règles au cours des 12 derniers mois et n'ayant pas participé à des activités sociales, à l'école ou au travail en raison de leurs dernières règles. | 12,2 |

| INDICATEUR MICS ^(M) | ODD ¹⁵ | Module ¹⁶ | Définition ¹⁷ | Valeur | |
|-------------------------------------|---|-----------------------|--------------------------|---|--------------------------|
| CHANCE ÉQUITABLE DANS LA VIE | | | | | |
| EQ.1 | Enfants avec difficultés fonctionnelles | | UCF – FCF | Pourcentage d'enfants de 2-17 ans qui sont déclarés avoir des difficultés fonctionnelles dans au moins un domaine | 12,8 |
| EQ.2a EQ.2b EQ.2c | Couverture par assurance santé | | WB CB UB | Pourcentage de femmes, hommes et enfants couverts par une assurance santé a) femmes de 15-49 ans b) hommes 15-49 ans c) enfants de 5-17 ans d) enfants de moins de 5 ans | 1,0 1,2 0,9 0,8 |
| EQ.3 | Population couverte par les transferts sociaux | 1.3.1 | ST – ED | Pourcentage de membres des ménages vivant dans des ménages qui ont reçu n'importe quel type de transferts sociaux dans les 3 derniers mois | 37,8 |
| EQ.4 | Ménages les plus pauvres recevant n'importe quel type de transferts sociaux | | ST – ED | Pourcentage de ménages dans les deux plus bas quintiles de bien-être économique qui ont reçu n'importe quel type de transferts sociaux dans les 3 derniers mois | 33,1 |
| EQ.5 | Enfants dans les ménages recevant n'importe quel type de transferts sociaux | | ST – ED | Pourcentage d'enfants de moins de 18 ans vivant dans les ménages qui ont reçu n'importe quel type de transferts sociaux dans les 3 derniers mois | 31,1 |
| EQ.6 | Support pour l'école | | ED | Pourcentage d'enfant de 5-24 ans actuellement scolarisés qui ont reçu n'importe quelle forme de support scolaire dans l'année académique en cours ou dans la plus récente | 39,5 |
| EQ.7 | Discrimination | 10.3.1 & 16.b.1 | VT | Pourcentage de femmes et d'hommes âgés de 15 à 49 ans qui se sont personnellement sentis victimes de discrimination ou de harcèlement au cours des 12 derniers mois en raison d'un motif de discrimination interdit par le droit international relatif aux droits humains Femmes Hommes | 15,4 12,9 |

4. COUVERTURE DE L'ÉCHANTILLON ET CARACTÉRISTIQUES DES RÉPONDANTS

4.1 RESULTATS DES ENTREVUES

Le tableau SR.1.1 présente les résultats de la mise en œuvre de l'échantillon, y compris les taux de réponse. L'échantillon de la MICS 2021-2022 est constitué de 17 448 ménages sélectionnés dont 16 969 ménages ont été retrouvés occupés. Il a été enregistré 16 790 ménages interrogés avec succès pour un taux de réponse des ménages évalué à 98,9%.

Le questionnaire sur les tests de la qualité de l'eau a été administré à 3 965 ménages sélectionnés au hasard dans l'ensemble des grappes. Parmi ceux-ci, 3 793 ont été testés avec succès pour la qualité de l'eau de boisson des ménages, ce qui donne un taux de réponse de 98,3%. De plus, le test sur la qualité de l'eau de boisson à la source a été réalisé dans 3 665 ménages avec un taux de réponse de 95,0%.

Dans les ménages interrogés, 18 671 femmes (âgées de 15-49 ans) ont été éligibles pour répondre au questionnaire femme. 18 436 d'entre elles, ont été enquêtées avec succès, soit un taux de réponse de 98,7%.

L'enquête a également échantillonné les hommes (15-49 ans), mais seulement sur un sous-échantillon qui représente 50% des ménages. Tous les hommes (âgés de 15-49 ans) identifiés dans ce sous-échantillon de ménages, soit 8 125 individus, sont éligibles pour le questionnaire homme. Ce questionnaire a pu être rempli pour 7 916 hommes parmi ceux identifiés ce qui correspond à un taux de réponse de 97,4 % des hommes éligibles au sein des ménages interrogés. Rappelons qu'un total de 16 009 hommes (15-49 ans) ont été répertoriés à travers le questionnaire ménage.

Il y avait 13 201 enfants de moins de 5 ans répertoriés à travers le questionnaire ménage. Le questionnaire pour enfant de moins de 5 ans a été rempli pour 13 133 de ces enfants, ce qui correspond à un taux de réponse de 99,5% au sein des ménages interrogés.

Un sous-échantillon d'enfants âgés de 5 à 17 ans a été utilisé pour administrer le questionnaire destiné aux enfants âgés de 5 à 17 ans. Un seul enfant a été sélectionné au hasard dans chaque ménage interrogé, et 30 565 enfants âgés de 5 à 17 ans ont été listés dans le questionnaire du ménage. Au nombre des 11 710 enfants de 5 à 17 ans sélectionnés, les questionnaires ont été complétés pour 11 679 et le taux de réponse est estimé à 99,7% pour les ménages interrogés.

Les taux de réponse globaux 97,7%, 96,4%, 98,4%, 98,7% sont calculés respectivement pour les entretiens individuels avec les femmes, les hommes, les enfants de moins de 5 ans, ainsi que les enfants de 5 à 17 ans.

Tableau SR.1.1 : Résultats des interviews ménages, des tests de la qualité de l'eau des ménages, des interviews avec les femmes, les hommes, les enfants de moins de 5 ans et les enfants âgés de 5 à 17 ans

Nombre de ménages, femmes, hommes et enfants de moins de 5 ans selon les résultats des enquêtes ménages, femmes, hommes et enfants de moins de 5 ans et 5- 17 ans, taux de réponses des ménages, femmes, hommes et enfants de moins de 5 ans et de 5-17 ans, par milieu de résidence et département, MICS6-Bénin, 2021-2022

| | Milieu de résidence | | | | | Département | | | | | | | | | | | |
|---|---------------------|---------|--------------|--------|--------|-------------|---------|------------|--------|----------|--------|-------|----------|-------|-------|---------|-------|
| | Total | Urbain | | Rural | | Alibori | Atacora | Atlantique | Borgou | Collines | Couffo | Donga | Littoral | Mono | Ouémé | Plateau | Zou |
| | | Cotonou | Autre urbain | | | | | | | | | | | | | | |
| Ménages | | | | | | | | | | | | | | | | | |
| Echantillonnés | 17 448 | 1 475 | 6 820 | 8 295 | 9 153 | 1 452 | 1 452 | 1 452 | 1 452 | 1 452 | 1 452 | 1 452 | 1 475 | 1 452 | 1 452 | 1 452 | 1 453 |
| Occupés | 16 969 | 1 339 | 6 646 | 7 985 | 8 984 | 1 441 | 1 425 | 1 411 | 1 393 | 1 413 | 1 439 | 1 449 | 1 339 | 1 436 | 1 380 | 1 427 | 1 416 |
| Enquêtés | 16 790 | 1 269 | 6 577 | 7 846 | 8 944 | 1 436 | 1 424 | 1 404 | 1 382 | 1 405 | 1 437 | 1 449 | 1 269 | 1 425 | 1 349 | 1 420 | 1 390 |
| Taux de couverture des ménages | 96,2 | 86,0 | 96,4 | 94,6 | 97,7 | 98,9 | 98,1 | 96,7 | 95,2 | 96,8 | 99,0 | 99,8 | 86,0 | 98,1 | 92,9 | 97,8 | 95,7 |
| Taux de réponse des ménages | 98,9 | 94,8 | 99,0 | 98,3 | 99,6 | 99,7 | 99,9 | 99,5 | 99,2 | 99,4 | 99,9 | 100,0 | 94,8 | 99,2 | 97,8 | 99,5 | 98,2 |
| Analyse de la qualité de l'eau^A | | | | | | | | | | | | | | | | | |
| Echantillonnés | 3 965 | 335 | 1 550 | 1 885 | 2 080 | 330 | 330 | 330 | 330 | 330 | 330 | 330 | 335 | 330 | 330 | 330 | 330 |
| Occupés | 3 858 | 303 | 1 510 | 1 813 | 2 045 | 330 | 325 | 321 | 315 | 324 | 326 | 329 | 303 | 327 | 315 | 323 | 320 |
| Analyse de la qualité de l'eau des ménages | | | | | | | | | | | | | | | | | |
| Complétés | 3 793 | 276 | 1 487 | 1 763 | 2 030 | 330 | 325 | 318 | 313 | 324 | 325 | 328 | 276 | 322 | 303 | 319 | 310 |
| Taux de couverture | 95,7 | 82,4 | 95,9 | 93,5 | 97,6 | 100,0 | 98,5 | 96,4 | 94,8 | 98,2 | 98,5 | 99,4 | 82,4 | 97,6 | 91,8 | 96,7 | 93,9 |
| Taux de réponse | 98,3 | 91,1 | 98,5 | 97,2 | 99,3 | 100,0 | 100,0 | 99,1 | 99,4 | 100,0 | 99,7 | 99,7 | 91,1 | 98,5 | 96,2 | 98,8 | 96,9 |
| Analyse de la qualité de l'eau de la source | | | | | | | | | | | | | | | | | |
| Complétés | 3 665 | 258 | 1 419 | 1 677 | 1 988 | 330 | 325 | 303 | 302 | 318 | 323 | 324 | 258 | 316 | 287 | 286 | 293 |
| Taux de couverture | 92,4 | 77,0 | 91,5 | 89,0 | 95,6 | 100,0 | 98,5 | 91,8 | 91,5 | 96,4 | 97,9 | 98,2 | 77,0 | 95,8 | 87,0 | 86,7 | 88,8 |
| Taux de réponse | 95,0 | 85,1 | 94,0 | 92,5 | 97,2 | 100,0 | 100,0 | 94,4 | 95,9 | 98,1 | 99,1 | 98,5 | 85,1 | 96,6 | 91,1 | 88,5 | 91,6 |
| Femmes âgées de 15 à 49 ans | | | | | | | | | | | | | | | | | |
| Eligibles | 18 671 | 1 420 | 7 335 | 8 755 | 9 916 | 1 779 | 1 792 | 1 463 | 1 751 | 1 364 | 1 490 | 2 001 | 1 420 | 1 324 | 1 411 | 1 475 | 1 401 |
| Enquêtées | 18 436 | 1 367 | 7 245 | 8 612 | 9 824 | 1 771 | 1 789 | 1 448 | 1 713 | 1 347 | 1 468 | 1 995 | 1 367 | 1 304 | 1 396 | 1 469 | 1 369 |
| Taux de réponse des femmes | 98,7 | 96,3 | 98,8 | 98,4 | 99,1 | 99,6 | 99,8 | 99,0 | 97,8 | 98,8 | 98,5 | 99,7 | 96,3 | 98,5 | 98,9 | 99,6 | 97,7 |
| Taux de réponse global des femmes | 97,7 | 91,2 | 97,7 | 96,7 | 98,6 | 99,2 | 99,8 | 98,5 | 97,1 | 98,2 | 98,4 | 99,7 | 91,2 | 97,7 | 96,7 | 99,1 | 95,9 |
| Hommes âgés de 15 à 49 ans^B | | | | | | | | | | | | | | | | | |
| Nombre d'hommes dans les ménages interrogés | 16 009 | 1 215 | 6 393 | 7 608 | 8 401 | 1 642 | 1 614 | 1 290 | 1 692 | 1 244 | 1 037 | 1 827 | 1 215 | 1 099 | 1 096 | 1 107 | 1 146 |
| Sélectionnés | 8 125 | 585 | 3 240 | 3 825 | 4 300 | 851 | 832 | 646 | 843 | 622 | 529 | 945 | 585 | 565 | 558 | 584 | 565 |
| Enquêtés | 7 916 | 545 | 3 149 | 3 694 | 4 222 | 849 | 827 | 632 | 795 | 613 | 510 | 941 | 545 | 544 | 547 | 577 | 536 |
| Taux de réponse des hommes | 97,4 | 93,2 | 97,2 | 96,6 | 98,2 | 99,8 | 99,4 | 97,8 | 94,3 | 98,6 | 96,4 | 99,6 | 93,2 | 96,3 | 98,0 | 98,8 | 94,9 |
| Taux de réponse global des hommes | 96,4 | 88,3 | 96,2 | 94,9 | 97,7 | 99,4 | 99,3 | 97,3 | 93,6 | 98,0 | 96,3 | 99,6 | 88,3 | 95,5 | 95,8 | 98,3 | 93,1 |
| Enfants de moins de 5 ans | | | | | | | | | | | | | | | | | |
| Éligibles | 13 201 | 589 | 4 913 | 5 502 | 7 699 | 1 348 | 1 450 | 953 | 1 337 | 988 | 1 118 | 1 638 | 589 | 989 | 764 | 945 | 1 082 |
| Mères/tutrices interrogées | 13 133 | 580 | 4 880 | 5 460 | 7 673 | 1 346 | 1 447 | 945 | 1 317 | 984 | 1 115 | 1 632 | 580 | 987 | 764 | 945 | 1 071 |
| Taux de réponse des enfants de moins de 5 ans | 99,5 | 98,5 | 99,3 | 99,2 | 99,7 | 99,9 | 99,8 | 99,2 | 98,5 | 99,6 | 99,7 | 99,6 | 98,5 | 99,8 | 100,0 | 100,0 | 99,0 |
| Taux de réponse global des enfants de moins de 5 ans | 98,4 | 93,3 | 98,3 | 97,5 | 99,2 | 99,5 | 99,7 | 98,7 | 97,7 | 99,0 | 99,6 | 99,6 | 93,3 | 99,0 | 97,8 | 99,5 | 97,2 |
| Enfants de 5 à 17 ans^C | | | | | | | | | | | | | | | | | |
| Nombre d'enfants dans les ménages interrogés | 30 565 | 1 782 | 11 440 | 13 222 | 17 343 | 3 368 | 3 145 | 2 143 | 2 932 | 2 283 | 2 612 | 3 326 | 1 782 | 2 175 | 2 161 | 2 398 | 2 240 |
| Sélectionnés | 11 710 | 775 | 4 511 | 5 286 | 6 424 | 1 097 | 1 138 | 936 | 1 020 | 923 | 1 006 | 1 116 | 775 | 920 | 909 | 942 | 928 |
| Mères/tutrices interrogées | 11 679 | 762 | 4 502 | 5 264 | 6 415 | 1 096 | 1 137 | 935 | 1 018 | 921 | 1 004 | 1 115 | 762 | 919 | 908 | 940 | 924 |
| Taux de réponse des enfants âgés de 5 à 17 ans | 99,7 | 98,3 | 99,8 | 99,6 | 99,9 | 99,9 | 99,9 | 99,9 | 99,8 | 99,8 | 99,8 | 99,9 | 98,3 | 99,9 | 99,9 | 99,8 | 99,6 |
| Taux de réponse global des enfants âgés de 5 à 17 ans | 98,7 | 93,2 | 98,8 | 97,9 | 99,4 | 99,6 | 99,8 | 99,4 | 99,0 | 99,2 | 99,7 | 99,9 | 93,2 | 99,1 | 97,6 | 99,3 | 97,7 |

^A L'analyse de la qualité de l'eau a été conduite dans 5 ménages sélectionnés au hasard dans chaque grappe. Le taux de réponse au sein des ménages complétés est présenté dans le tableau DQ.3.2.

^B Le questionnaire individuel pour les Hommes a été administré à tous les hommes âgés de 15 à 49 ans dans un (1) ménage sur deux (2)

^C Le questionnaire pour les enfants âgés de 5 à 17 ans a été administré à un enfant sélectionné au hasard dans chaque ménage interrogé

4.2 CARACTÉRISTIQUES DES MÉNAGES ET DES LOGEMENTS

Les tableaux SR.2.1, SR.2.2 et SR.2.3 fournissent des détails supplémentaires sur les caractéristiques des logements enregistrés dans le questionnaire ménage. La plupart des informations collectées sur les caractéristiques du logement ont été utilisées dans la construction de l'indice de richesse de bien-être économique.

Le tableau SR.2.1 présente les caractéristiques du logement, ventilées par milieu de résidence et par département, selon que le logement possède ou non l'électricité, l'énergie utilisée pour la cuisson, l'accès à l'Internet, les principaux matériaux du revêtement de sol, du toit et des murs extérieurs, ainsi que le nombre de pièces utilisées pour dormir.

Dans le tableau SR.2.2, les ménages sont répartis en fonction de la propriété des biens possédés par les ménages et par les membres individuels du ménage. Ceci inclut également la propriété du logement.

Le tableau SR.2.3 montre comment les populations sont réparties selon les quintiles de l'indice de bien-être économique des ménages dans les milieux de résidence et les différents départements.

Tableau SR.2.1 : Caractéristiques du logement

Répartition en pourcentage des ménages selon certaines caractéristiques du logement, par milieu de résidence et par département, MICS6-Bénin, 2021-2022

| | Milieu de résidence | | | | | Département | | | | | | | | | | | |
|--|---------------------|--------------|---------------|---------------|---------------|--------------|--------------|---------------|--------------|--------------|--------------|--------------|--------------|--------------|--------------|--------------|--------------|
| | Total | Urbain | | Rural | | Alibori | Atacora | Atlantique | Borgou | Collines | Couffo | Donga | Littoral | Mono | Ouémé | Plateau | Zou |
| | | Cotonou | Autre urbain | | | | | | | | | | | | | | |
| Total | 100,0 | 100,0 | 100,0 | 100,0 | 100,0 | 100,0 | 100,0 | 100,0 | 100,0 | 100,0 | 100,0 | 100,0 | 100,0 | 100,0 | 100,0 | 100,0 | 100,0 |
| Électricité | | | | | | | | | | | | | | | | | |
| Oui, réseau interconnecté | 39,7 | 87,2 | 55,6 | 60,6 | 23,1 | 15,3 | 15,2 | 48,2 | 38,3 | 46,9 | 18,3 | 39,6 | 87,2 | 27,8 | 53,8 | 23,5 | 38,0 |
| Oui, hors réseau | 15,3 | 2,0 | 10,9 | 9,5 | 19,9 | 27,0 | 35,5 | 10,5 | 12,6 | 15,8 | 24,7 | 24,9 | 2,0 | 13,5 | 7,4 | 10,4 | 19,3 |
| Non | 45,0 | 10,8 | 33,6 | 30,0 | 56,9 | 57,7 | 49,3 | 41,2 | 49,1 | 37,4 | 57,0 | 35,5 | 10,8 | 58,4 | 38,8 | 66,1 | 42,7 |
| NSP / manquant | 0,0 | 0,0 | 0,0 | 0,0 | 0,1 | 0,1 | 0,0 | 0,0 | 0,0 | 0,0 | 0,0 | 0,0 | 0,0 | 0,3 | 0,0 | 0,1 | 0,0 |
| Consommation d'énergie pour la cuisson^A | | | | | | | | | | | | | | | | | |
| Combustibles et technologies propres | 7,1 | 30,7 | 9,8 | 13,1 | 2,3 | 1,1 | 0,9 | 12,8 | 4,5 | 1,6 | 0,8 | 1,8 | 30,7 | 1,8 | 12,9 | 2,4 | 2,0 |
| Autres combustibles | 91,4 | 65,9 | 88,9 | 85,3 | 96,3 | 97,6 | 98,9 | 86,4 | 93,2 | 95,7 | 98,5 | 95,9 | 65,9 | 97,6 | 85,4 | 96,3 | 96,7 |
| Pas de cuisine faite dans le ménage | 1,5 | 3,4 | 1,4 | 1,7 | 1,3 | 1,2 | 0,2 | 0,8 | 2,3 | 2,7 | 0,6 | 2,3 | 3,4 | 0,7 | 1,7 | 1,2 | 1,3 |
| NSP / manquant | 0,0 | 0,0 | 0,0 | 0,0 | 0,0 | 0,0 | 0,0 | 0,0 | 0,0 | 0,0 | 0,1 | 0,0 | 0,0 | 0,0 | 0,0 | 0,1 | 0,0 |
| Accès Internet à la maison^B | | | | | | | | | | | | | | | | | |
| Oui | 34,4 | 67,9 | 44,5 | 48,2 | 23,5 | 24,2 | 37,3 | 39,2 | 41,5 | 30,6 | 20,4 | 46,5 | 67,9 | 23,9 | 34,3 | 17,6 | 31,7 |
| Non | 65,5 | 32,0 | 55,5 | 51,8 | 76,5 | 75,8 | 62,7 | 60,7 | 58,5 | 69,4 | 79,6 | 53,5 | 32,0 | 76,1 | 65,7 | 82,4 | 68,3 |
| NSP / manquant | 0,0 | 0,1 | 0,0 | 0,0 | 0,0 | 0,0 | 0,0 | 0,1 | 0,0 | 0,0 | 0,0 | 0,0 | 0,1 | 0,0 | 0,0 | 0,0 | 0,0 |
| Matériau principal du revêtement de sol^C | | | | | | | | | | | | | | | | | |
| Sol en matériau naturel | 25,8 | 10,0 | 15,7 | 14,8 | 34,6 | 42,3 | 26,6 | 18,0 | 31,8 | 10,2 | 38,2 | 9,8 | 10,0 | 42,0 | 9,8 | 56,0 | 26,7 |
| Sol en matériau rudimentaire | 2,0 | 1,4 | 0,4 | 0,6 | 3,1 | 0,1 | 0,0 | 9,3 | 0,1 | 0,1 | 0,0 | 0,1 | 1,4 | 1,0 | 2,0 | 0,3 | 0,1 |
| Sol en matériau fini | 72,1 | 88,6 | 83,8 | 84,6 | 62,2 | 57,5 | 73,3 | 72,7 | 68,1 | 89,7 | 61,7 | 89,4 | 88,6 | 56,8 | 88,0 | 43,7 | 73,2 |
| Autre | 0,1 | 0,0 | 0,1 | 0,1 | 0,1 | 0,2 | 0,0 | 0,0 | 0,1 | 0,0 | 0,1 | 0,7 | 0,0 | 0,2 | 0,1 | 0,0 | 0,0 |
| Matériau principal du toit^C | | | | | | | | | | | | | | | | | |
| Toit en matériau naturel | 4,4 | 0,0 | 2,4 | 2,0 | 6,4 | 10,8 | 4,2 | 4,0 | 3,8 | 1,1 | 3,7 | 1,2 | 0,0 | 8,9 | 3,1 | 10,2 | 3,6 |
| Toit en matériau rudimentaire | 1,5 | 0,6 | 2,0 | 1,8 | 1,3 | 1,4 | 0,3 | 0,0 | 3,8 | 0,3 | 0,3 | 0,8 | 0,6 | 4,7 | 1,5 | 2,6 | 2,3 |
| Toit en matériau fini | 93,6 | 99,3 | 95,4 | 96,0 | 91,7 | 87,4 | 94,7 | 95,3 | 92,5 | 98,6 | 95,9 | 97,8 | 99,3 | 85,6 | 95,4 | 85,3 | 94,0 |
| Autre | 0,4 | 0,1 | 0,1 | 0,1 | 0,7 | 0,4 | 0,7 | 0,8 | 0,0 | 0,1 | 0,1 | 0,1 | 0,1 | 0,8 | 0,1 | 1,9 | 0,1 |
| NSP / manquant | 0,0 | 0,0 | 0,0 | 0,0 | 0,0 | 0,0 | 0,0 | 0,0 | 0,0 | 0,0 | 0,0 | 0,0 | 0,0 | 0,0 | 0,0 | 0,0 | 0,0 |
| Matériau principal des murs extérieurs^C | | | | | | | | | | | | | | | | | |
| Murs en matériau naturel | 26,0 | 3,4 | 18,1 | 15,8 | 34,1 | 17,1 | 34,5 | 18,4 | 22,7 | 16,6 | 38,3 | 34,7 | 3,4 | 55,3 | 20,3 | 39,5 | 30,0 |
| Murs en matériau rudimentaire | 7,5 | 2,8 | 4,7 | 4,4 | 9,9 | 32,0 | 18,1 | 6,3 | 9,6 | 8,6 | 3,4 | 4,9 | 2,8 | 1,6 | 2,1 | 7,0 | 2,9 |
| Murs en matériau fini | 65,9 | 92,2 | 76,8 | 79,3 | 55,4 | 50,2 | 46,7 | 74,6 | 67,7 | 74,8 | 56,7 | 60,5 | 92,2 | 41,6 | 77,3 | 53,3 | 67,1 |
| Autre | 0,6 | 1,6 | 0,3 | 0,5 | 0,7 | 0,7 | 0,7 | 0,8 | 0,0 | 0,1 | 1,5 | 0,0 | 1,6 | 1,5 | 0,3 | 0,1 | 0,0 |
| Nombre de pièces utilisées pour dormir | | | | | | | | | | | | | | | | | |
| 1 | 32,7 | 36,3 | 32,7 | 33,3 | 32,3 | 21,8 | 17,6 | 40,7 | 19,2 | 38,9 | 40,8 | 13,8 | 36,3 | 36,3 | 29,8 | 30,1 | 43,9 |
| 2 | 41,1 | 44,8 | 42,5 | 42,9 | 39,7 | 39,3 | 34,7 | 45,8 | 35,6 | 35,6 | 34,6 | 33,0 | 44,8 | 43,1 | 52,9 | 38,3 | 39,6 |
| 3 ou plus | 26,1 | 18,9 | 24,8 | 23,8 | 28,0 | 38,8 | 47,7 | 13,5 | 45,2 | 25,5 | 24,6 | 53,2 | 18,9 | 20,6 | 17,3 | 31,6 | 16,5 |
| Nombre de ménages | 16 790 | 1 174 | 6 250 | 7 424 | 9 366 | 1 116 | 903 | 2 765 | 1 538 | 1 303 | 1 356 | 606 | 1 174 | 1 166 | 2 010 | 1 234 | 1 619 |
| Nombre moyen de personnes par pièce utilisée pour dormir | 2,44 | 2,33 | 2,41 | 2,39 | 2,48 | 2,50 | 2,43 | 2,60 | 2,37 | 2,38 | 2,44 | 2,15 | 2,33 | 2,46 | 2,33 | 2,21 | 2,72 |
| Pourcentage de membres du ménage ayant accès à l'électricité dans le ménage¹ | 56,5 | 89,8 | 68,7 | 71,7 | 45,5 | 44,6 | 56,0 | 61,0 | 49,8 | 65,0 | 47,7 | 65,5 | 89,8 | 44,0 | 62,4 | 35,7 | 60,5 |
| Nombre de membres du ménage | 80 956 | 4 909 | 29 258 | 34 168 | 46 789 | 6 673 | 5 556 | 11 993 | 9 237 | 5 905 | 6 294 | 3 891 | 4 909 | 4 972 | 8 655 | 5 658 | 7 214 |

¹ Indicateur MICS SR.1 - Accès à l'électricité ; Indicateur ODD 7.1.1

^A Calculé pour les ménages. Pour le pourcentage de membres du ménage vivant dans des ménages utilisant des combustibles et des technologies propres pour la cuisson, veuillez vous référer au tableau TC.4.1

^B Voir le tableau SR.9.2 pour les détails et les indicateurs sur les appareils TIC dans les ménages

^C Veuillez vous référer au questionnaire ménage en annexe E, questions HC4, HC5 et HC6 pour les définitions de naturel, rudimentaire, fini et autre.

Tableau SR.2.2 : Actifs du ménage et de ses membres

Pourcentage de ménages selon la possession de certains biens et actifs détenus par leurs membres, et répartition en pourcentage selon la propriété du logement, par milieu de résidence et département, MICS6-Bénin, 2021-2022

| | Milieu de résidence | | | | | Département | | | | | | | | | | | |
|---|---------------------|---------|--------------|-------|-------|-------------|---------|------------|--------|----------|--------|-------|----------|-------|-------|---------|-------|
| | Total | Urbain | | Rural | | Alibori | Atacora | Atlantique | Borgou | Collines | Couffo | Donga | Littoral | Mono | Ouémé | Plateau | Zou |
| | | Cotonou | Autre urbain | | | | | | | | | | | | | | |
| Pourcentage de ménages qui possèdent un (e) | | | | | | | | | | | | | | | | | |
| Télévision ^A | 25,3 | 59,5 | 36,5 | 40,2 | 13,5 | 14,9 | 18,4 | 32,8 | 28,5 | 22,1 | 10,3 | 26,6 | 59,5 | 15,2 | 32,6 | 12,5 | 18,2 |
| Réfrigérateur | 4,8 | 22,7 | 6,0 | 8,6 | 1,8 | 1,7 | 2,2 | 5,5 | 3,9 | 4,0 | 0,8 | 2,3 | 22,7 | 2,8 | 5,5 | 1,2 | 3,3 |
| Congélateur | 2,7 | 10,2 | 3,8 | 4,8 | 1,0 | 1,6 | 1,1 | 3,0 | 2,8 | 2,1 | 0,9 | 1,9 | 10,2 | 1,9 | 2,8 | 0,9 | 2,3 |
| Ventilateur | 15,1 | 50,1 | 21,6 | 26,1 | 6,3 | 9,4 | 8,0 | 21,1 | 15,4 | 11,3 | 4,9 | 12,6 | 50,1 | 6,6 | 18,1 | 6,3 | 8,5 |
| Lecteur DVD/VCD | 14,1 | 26,8 | 21,4 | 22,2 | 7,6 | 6,9 | 10,0 | 22,3 | 12,2 | 9,6 | 5,8 | 10,1 | 26,8 | 9,0 | 22,5 | 5,5 | 11,6 |
| Fer à repasser électrique | 5,3 | 21,7 | 7,0 | 9,3 | 2,1 | 1,3 | 1,9 | 6,2 | 5,1 | 2,1 | 2,7 | 2,1 | 21,7 | 2,9 | 6,5 | 1,9 | 5,5 |
| Home cinéma | 1,1 | 1,7 | 1,6 | 1,6 | 0,7 | 0,5 | 0,4 | 1,6 | 1,1 | 0,4 | 0,5 | 0,3 | 1,7 | 1,1 | 0,7 | 1,7 | 1,8 |
| Woofers/Chaîne Hi-Fi | 11,5 | 21,9 | 16,6 | 17,4 | 6,8 | 2,9 | 8,9 | 20,5 | 7,5 | 7,6 | 9,6 | 7,1 | 21,9 | 12,7 | 14,2 | 2,5 | 8,4 |
| Régulateur/onduleur | 10,3 | 25,4 | 15,3 | 16,9 | 5,1 | 6,4 | 5,5 | 19,4 | 10,4 | 7,8 | 3,5 | 7,3 | 25,4 | 6,0 | 11,3 | 3,2 | 5,2 |
| Mixeur | 2,5 | 15,3 | 2,8 | 4,8 | 0,7 | 0,4 | 0,9 | 3,0 | 1,9 | 0,5 | 0,9 | 0,2 | 15,3 | 0,7 | 2,4 | 0,5 | 2,1 |
| Cuisinière électrique | 0,4 | 2,0 | 0,5 | 0,8 | 0,2 | 0,1 | 0,2 | 0,5 | 0,1 | 0,2 | 0,1 | 0,3 | 2,0 | 0,3 | 0,4 | 0,2 | 0,7 |
| Chauffe-eau | 1,8 | 6,3 | 2,8 | 3,3 | 0,5 | 1,5 | 0,9 | 2,0 | 3,1 | 0,4 | 0,6 | 1,3 | 6,3 | 0,7 | 1,7 | 0,2 | 1,8 |
| Climatiseur | 0,6 | 3,8 | 0,6 | 1,1 | 0,2 | 0,1 | 0,2 | 0,6 | 0,3 | 0,1 | 0,1 | 0,1 | 3,8 | 0,1 | 0,7 | 0,1 | 0,7 |
| Pourcentage de ménages dont au moins un membre possède un(e) / des : | | | | | | | | | | | | | | | | | |
| Terre agricole | 50,6 | 7,7 | 37,6 | 32,9 | 64,6 | 83,8 | 89,7 | 30,6 | 70,1 | 66,6 | 73,8 | 76,6 | 7,7 | 54,3 | 23,7 | 50,7 | 41,0 |
| Animaux de la ferme / élevage | 39,8 | 4,4 | 31,6 | 27,3 | 49,6 | 68,2 | 75,2 | 24,5 | 47,7 | 35,8 | 69,2 | 58,3 | 4,4 | 52,1 | 25,9 | 30,9 | 31,3 |
| Pourcentage de ménages dont au moins un membre possède ou a un (e) | | | | | | | | | | | | | | | | | |
| Montre-bracelet | 21,5 | 42,5 | 29,8 | 31,8 | 13,4 | 6,4 | 24,1 | 25,3 | 20,4 | 11,4 | 10,3 | 12,8 | 42,5 | 11,3 | 44,4 | 13,8 | 15,6 |
| Bicyclette / Vélo | 10,2 | 4,4 | 8,7 | 8,0 | 11,9 | 22,5 | 35,6 | 4,5 | 8,4 | 5,0 | 13,8 | 17,0 | 4,4 | 10,0 | 4,9 | 4,3 | 12,7 |
| Mobylette/ Moto/ scooter | 51,5 | 47,6 | 53,9 | 52,9 | 50,4 | 65,8 | 65,5 | 47,5 | 69,1 | 55,0 | 39,6 | 70,3 | 47,6 | 34,7 | 42,5 | 53,0 | 48,9 |
| Charrette tirée par un animal | 2,5 | 1,4 | 1,8 | 1,7 | 3,1 | 11,0 | 15,2 | 0,6 | 3,2 | 0,5 | 0,5 | 1,0 | 1,4 | 0,3 | 0,9 | 0,1 | 2,0 |
| Voiture, camion ou camionnette | 4,9 | 14,6 | 6,3 | 7,6 | 2,8 | 4,5 | 1,6 | 5,5 | 5,5 | 2,8 | 3,7 | 4,0 | 14,6 | 1,8 | 5,8 | 2,6 | 4,5 |
| Bateau à moteur | 0,4 | 0,8 | 0,4 | 0,5 | 0,4 | 0,2 | 0,1 | 0,6 | 0,3 | 0,5 | 0,0 | 0,3 | 0,8 | 0,4 | 0,5 | 0,1 | 0,8 |
| Pirogue / barque | 2,9 | 1,6 | 0,9 | 1,0 | 4,3 | 1,8 | 0,3 | 9,3 | 0,0 | 0,2 | 0,3 | 0,0 | 1,6 | 2,7 | 5,6 | 0,0 | 1,7 |
| Tricycle pour le transport des personnes | 0,7 | 0,5 | 0,7 | 0,6 | 0,7 | 1,4 | 2,7 | 0,1 | 0,8 | 0,5 | 0,4 | 1,1 | 0,5 | 1,2 | 0,2 | 0,0 | 1,2 |
| Tricycle à bagages | 1,6 | 0,6 | 1,5 | 1,3 | 1,9 | 3,2 | 7,0 | 0,8 | 1,1 | 1,7 | 1,1 | 3,6 | 0,6 | 1,5 | 0,8 | 0,2 | 2,2 |
| Ordinateur ou tablette ^A | 5,1 | 21,6 | 7,1 | 9,4 | 1,7 | 1,8 | 2,1 | 7,1 | 6,1 | 2,2 | 1,1 | 2,4 | 21,6 | 2,4 | 5,7 | 2,1 | 3,0 |
| Téléphone mobile ^A | 81,6 | 96,2 | 87,1 | 88,6 | 76,1 | 69,6 | 74,9 | 85,0 | 80,6 | 86,9 | 76,0 | 84,4 | 96,2 | 79,9 | 88,8 | 71,1 | 78,1 |
| Compte bancaire | 14,6 | 34,9 | 20,4 | 22,7 | 8,1 | 6,8 | 11,4 | 21,1 | 16,5 | 17,5 | 7,7 | 11,0 | 34,9 | 12,4 | 12,4 | 5,6 | 9,8 |
| Propriété du logement | | | | | | | | | | | | | | | | | |
| Possédé par un membre du ménage | 79,7 | 55,4 | 73,1 | 70,3 | 87,2 | 91,0 | 92,5 | 69,6 | 81,6 | 75,1 | 84,6 | 92,3 | 55,4 | 89,0 | 84,5 | 81,9 | 78,7 |
| N'appartenant pas au ménage | 20,2 | 44,5 | 26,9 | 29,7 | 12,8 | 9,0 | 7,5 | 30,4 | 18,2 | 24,9 | 15,4 | 7,7 | 44,5 | 10,9 | 15,5 | 18,1 | 21,3 |
| Loué | 15,7 | 42,3 | 21,6 | 24,9 | 8,4 | 7,6 | 6,9 | 26,2 | 16,3 | 17,6 | 8,4 | 6,6 | 42,3 | 7,2 | 13,0 | 8,0 | 11,9 |
| Autre | 4,5 | 2,3 | 5,2 | 4,8 | 4,3 | 1,4 | 0,6 | 4,2 | 1,9 | 7,2 | 7,0 | 1,0 | 2,3 | 3,8 | 2,5 | 10,1 | 9,3 |
| NSP / manquant | 0,0 | 0,1 | 0,0 | 0,0 | 0,0 | 0,0 | 0,0 | 0,0 | 0,1 | 0,0 | 0,0 | 0,1 | 0,1 | 0,1 | 0,0 | 0,0 | 0,0 |
| Nombre de ménages | 16 790 | 1 174 | 6 250 | 7 424 | 9 366 | 1 116 | 903 | 2 765 | 1 538 | 1 303 | 1 356 | 606 | 1 174 | 1 166 | 2 010 | 1 234 | 1 619 |

^AVoir le tableau SR.9.2 pour les détails et les indicateurs sur les appareils TIC dans les ménages

Tableau SR.2.3 : Quintiles de bien-être

Répartition en pourcentage de la population des ménages, par quintile de bien-être économique, MICS6-Bénin, 2021-2022

| | Quintile de bien-être | | | | | Total | Nombre de membres du ménage |
|----------------------------|-----------------------|-------------|-------------|-------------|---------------|--------------|-----------------------------|
| | Le plus pauvre | Pauvre | Moyen | Riche | Le plus riche | | |
| Total | 20,0 | 20,0 | 20,0 | 20,0 | 20,0 | 100,0 | 80 956 |
| Milieu de résidence | | | | | | | |
| Urbain | 10,2 | 10,0 | 15,4 | 26,6 | 37,8 | 100,0 | 34 168 |
| Cotonou | 0,1 | 1,1 | 6,5 | 23,6 | 68,8 | 100,0 | 4 909 |
| Autre urbain | 11,9 | 11,5 | 16,9 | 27,1 | 32,6 | 100,0 | 29 258 |
| Rural | 27,1 | 27,3 | 23,3 | 15,2 | 7,0 | 100,0 | 46 789 |
| Département | | | | | | | |
| Alibori | 32,2 | 29,3 | 20,5 | 10,7 | 7,2 | 100,0 | 6 673 |
| Atacora | 27,8 | 25,6 | 23,4 | 16,0 | 7,2 | 100,0 | 5 556 |
| Atlantique | 15,7 | 17,1 | 15,2 | 20,4 | 31,6 | 100,0 | 11 993 |
| Borgou | 24,3 | 18,7 | 19,5 | 16,7 | 20,9 | 100,0 | 9 237 |
| Collines | 12,3 | 22,2 | 27,8 | 26,9 | 10,8 | 100,0 | 5 905 |
| Couffo | 21,4 | 30,0 | 25,3 | 15,6 | 7,7 | 100,0 | 6 294 |
| Donga | 18,3 | 21,2 | 24,3 | 24,1 | 12,1 | 100,0 | 3 891 |
| Littoral | 0,1 | 1,1 | 6,5 | 23,6 | 68,8 | 100,0 | 4 909 |
| Mono | 26,4 | 24,9 | 22,8 | 17,4 | 8,5 | 100,0 | 4 972 |
| Ouémé | 12,1 | 13,1 | 19,5 | 27,8 | 27,4 | 100,0 | 8 655 |
| Plateau | 35,4 | 24,0 | 16,9 | 14,7 | 9,0 | 100,0 | 5 658 |
| Zou | 17,0 | 17,1 | 22,3 | 25,3 | 18,3 | 100,0 | 7 214 |

4.3 COMPOSITION DU MÉNAGE

Le tableau SR.3.1 présente la répartition des ménages selon certaines caractéristiques de base, notamment le sexe du chef de ménage, le département, le milieu de résidence, le nombre de membres du ménage, le niveau d'instruction du chef de ménage et la religion. Les effectifs non pondérés et pondérés y sont aussi présentés. Ces informations sont essentielles pour l'interprétation des résultats présentés plus loin dans le rapport et fournissent des informations générales sur la représentativité de l'échantillon de l'enquête. Les autres tableaux de ce rapport ne sont présentés qu'avec des effectifs pondérés³⁰.

Les caractéristiques de base présentées sont utilisées dans les tableaux suivants de ce rapport. Les chiffres du tableau ont également pour but d'indiquer le nombre d'observations par grandes catégories d'analyse dans le rapport.

Les effectifs totaux pondérés et non pondérés des ménages sont égaux, puisque les poids de l'échantillon ont été normalisés³⁰. Le tableau montre également la taille moyenne pondérée des ménages estimés par l'enquête.

³⁰ Voir l'Annexe A : Conception de l'échantillon, pour plus de détails sur les poids de sondage

| Tableau SR.3.1 : Composition du ménage | | | |
|--|---------------------|-------------------|---------------|
| Répartition en pourcentage et en fréquence des ménages, MICS6-Bénin, 2021-2022 | | | |
| | Pourcentage pondéré | Nombre de ménages | |
| | | Pondéré | Non pondéré |
| Total | 100,0 | 16 790 | 16 790 |
| Sexe du chef de ménage | | | |
| Masculin | 73,0 | 12 251 | 12 425 |
| Féminin | 27,0 | 4 539 | 4 365 |
| Âge du chef de ménage | | | |
| <18 | 0,2 | 36 | 34 |
| 18-34 | 28,0 | 4 708 | 4 597 |
| 35-64 | 60,9 | 10 232 | 10 229 |
| 65-84 | 10,0 | 1 687 | 1 793 |
| 85+ | 0,8 | 126 | 137 |
| Milieu de résidence | | | |
| Urbain | 44,2 | 7 424 | 7 846 |
| Cotonou | 7,0 | 1 174 | 1 269 |
| Autre urbain | 37,2 | 6 250 | 6 577 |
| Rural | 55,8 | 9 366 | 8 944 |
| Département | | | |
| Alibori | 6,6 | 1 116 | 1 436 |
| Atacora | 5,4 | 903 | 1 424 |
| Atlantique | 16,5 | 2 765 | 1 404 |
| Borgou | 9,2 | 1 538 | 1 382 |
| Collines | 7,8 | 1 303 | 1 405 |
| Couffo | 8,1 | 1 356 | 1 437 |
| Donga | 3,6 | 606 | 1 449 |
| Littoral | 7,0 | 1 174 | 1 269 |
| Mono | 6,9 | 1 166 | 1 425 |
| Ouémé | 12,0 | 2 010 | 1 349 |
| Plateau | 7,4 | 1 234 | 1 420 |
| Zou | 9,6 | 1 619 | 1 390 |
| Niveau d'instruction du chef de ménage | | | |
| Pré-primaire ou aucun | 46,9 | 7 870 | 8 102 |
| Primaire | 24,3 | 4 077 | 3 978 |
| Secondaire 1 | 14,2 | 2 379 | 2 295 |
| Secondaire 2 ou plus | 14,4 | 2 412 | 2 370 |
| NSP / manquant | 0,3 | 52 | 45 |
| Nombre de membres du ménage | | | |
| 1 | 10,0 | 1 681 | 1 601 |
| 2 | 10,5 | 1 758 | 1 721 |
| 3 | 14,2 | 2 385 | 2 316 |
| 4 | 16,2 | 2 722 | 2 618 |
| 5 | 15,3 | 2 575 | 2 539 |
| 6 | 12,0 | 2 021 | 2 062 |
| 7+ | 21,7 | 3 649 | 3 933 |
| Religion du chef de ménage | | | |
| Religions endogènes/vodoun | 17,8 | 2 983 | 3 008 |
| Autres traditionnelles | 0,7 | 123 | 116 |
| Islam | 23,3 | 3 920 | 4 776 |
| Catholique | 23,8 | 3 990 | 3 829 |
| Protestant méthodiste | 4,1 | 694 | 609 |
| Autre protestant | 1,0 | 164 | 165 |
| Céleste | 7,5 | 1 260 | 976 |
| Evangélique | 15,8 | 2 645 | 2 368 |
| Autre chrétien | 1,7 | 280 | 254 |
| Autre religion | 0,9 | 147 | 121 |
| Sans religion | 3,5 | 584 | 568 |
| Ménages avec^A | | | |
| Au moins un enfant de moins de 5 ans | 49,5 | 8 318 | 8 479 |
| Au moins un enfant âgé de 5 à 17 ans | 68,9 | 11 573 | 11 710 |
| Au moins un enfant âgé de moins de 18 ans | 80,6 | 13 526 | 13 619 |
| Au moins une femme âgée de 15 à 49 ans | 77,0 | 12 930 | 12 995 |
| Au moins un homme âgé de 15 à 49 ans | 68,1 | 11 436 | 11 578 |
| Pas de membre âgé de moins de 50 ans | 6,8 | 1 142 | 1 118 |
| Pas de membre adulte (18 ans ou plus) | 0,2 | 31 | 28 |
| Taille moyenne du ménage | 4,8 | 16 790 | 16 790 |

^A Chaque proportion est une caractéristique distincte basée sur le nombre total de ménages

4.4 STRUCTURE D'ÂGE DE LA POPULATION DES MÉNAGES

La répartition pondérée selon l'âge et le sexe de la population observée est présentée dans le tableau SR.4.1. Dans les ménages interrogés avec succès dans l'enquête, un total pondéré de 80 956 membres du ménage a été répertorié. Parmi ceux-ci, 39 128 étaient des hommes et 41 828 étaient des femmes³¹.

| Tableau SR.4.1 : Répartition par âge de la population des ménages selon sexe | | | | | | |
|---|---------------|--------------|---------------|--------------|---------------|--------------|
| Répartition en pourcentage et en fréquence de la population des ménages ^A par tranches d'âge quinquennales et population enfantine (0-17 ans) et adulte (18 ans ou plus), par sexe, MICS6-Bénin, 2021-2022 | | | | | | |
| | Hommes | | Femmes | | Total | |
| | Nombre | Pourcentage | Nombre | Pourcentage | Nombre | Pourcentage |
| Total | 39 128 | 100,0 | 41 828 | 100,0 | 80 956 | 100,0 |
| Âge | | | | | | |
| 0-4 | 6 565 | 16,8 | 6 138 | 14,7 | 12 704 | 15,7 |
| 5-9 | 6 912 | 17,7 | 6 720 | 16,1 | 13 632 | 16,8 |
| 10-14 | 5 741 | 14,7 | 5 476 | 13,1 | 11 217 | 13,9 |
| 15-19 | 3 743 | 9,6 | 3 831 | 9,2 | 7 574 | 9,4 |
| 15-17 | 2 403 | 6,1 | 2 369 | 5,7 | 4 773 | 5,9 |
| 18-19 | 1 340 | 3,4 | 1 461 | 3,5 | 2 801 | 3,5 |
| 20-24 | 2 658 | 6,8 | 3 222 | 7,7 | 5 881 | 7,3 |
| 25-29 | 2 360 | 6,0 | 3 034 | 7,3 | 5 394 | 6,7 |
| 30-34 | 2 074 | 5,3 | 2 497 | 6,0 | 4 571 | 5,6 |
| 35-39 | 1 817 | 4,6 | 2 370 | 5,7 | 4 187 | 5,2 |
| 40-44 | 1 589 | 4,1 | 1 835 | 4,4 | 3 424 | 4,2 |
| 45-49 | 1 381 | 3,5 | 1 494 | 3,6 | 2 875 | 3,6 |
| 50-54 | 1 412 | 3,6 | 1 864 | 4,5 | 3 275 | 4,0 |
| 55-59 | 844 | 2,2 | 1 087 | 2,6 | 1 932 | 2,4 |
| 60-64 | 803 | 2,1 | 912 | 2,2 | 1 714 | 2,1 |
| 65-69 | 465 | 1,2 | 486 | 1,2 | 951 | 1,2 |
| 70-74 | 366 | 0,9 | 385 | 0,9 | 751 | 0,9 |
| 75-79 | 195 | 0,5 | 190 | 0,5 | 386 | 0,5 |
| 80-84 | 106 | 0,3 | 168 | 0,4 | 274 | 0,3 |
| 85+ | 97 | 0,2 | 120 | 0,3 | 217 | 0,3 |
| Populations d'enfants et d'adultes | | | | | | |
| Enfants de 0 à 17 ans | 21 621 | 55,3 | 20 703 | 49,5 | 42 325 | 52,3 |
| Adultes de 18 ans et plus | 17 507 | 44,7 | 21 125 | 50,5 | 38 632 | 47,7 |

^A Comme ce tableau inclut tous les membres du ménage répertoriés dans les ménages interrogés, les nombres et les distributions par sexe ne correspondent pas à ceux trouvés pour les individus dans les tableaux SR.5.1W/M, SR.5.2 et SR.5.3 où les individus interrogés sont pondérés avec des poids d'échantillon individuels.

³¹ La répartition par âge d'une année est fournie dans le tableau DQ.1.1 dans l'Annexe D : Qualité des données

4.5 CARACTÉRISTIQUES DES RÉPONDANTS

Les tableaux SR.5.1W, SR.5.1M, SR.5.2 et SR.5.3 fournissent des informations sur les caractéristiques de base des répondants femmes et hommes âgés de 15 à 49 ans, des enfants de moins de 5 ans et des enfants âgés de 5 à 17 ans. Dans tous ces tableaux, les nombres totaux d'observations pondérés et non pondérés sont égaux, puisque les poids des échantillons ont été normalisés³⁰. Notez que dans le tableau SR.5.3, une colonne supplémentaire est présentée (nombre total pondéré d'enfants âgés de 5 à 17 ans) pour tenir compte de la sélection aléatoire d'un enfant dans les ménages ayant au moins un enfant de 5 à 17 ans. La pondération finale de chaque enfant est la pondération du ménage multipliée par le nombre d'enfants âgés de 5 à 17 ans dans le ménage. En plus de fournir des informations utiles sur les caractéristiques de base des femmes, des hommes, des enfants âgés de 5 à 17 ans et des enfants de moins de 5 ans, les tableaux sont également destinés à montrer le nombre d'observations dans chaque catégorie de base. Ces catégories sont utilisées dans les tableaux suivants de ce rapport.

Les tableaux SR.5.1W et SR.5.1M présentent les caractéristiques de base des répondants de sexe féminin et masculin, âgés de 15 à 49 ans. Les tableaux comprennent des informations sur la répartition des femmes et des hommes selon le milieu de résidence, le département, l'âge, l'éducation, le statut marital/union, le statut maternel/paternel, l'assurance maladie, les difficultés fonctionnelles (pour les 18-49 ans), la religion du chef de ménage et les quintiles de l'indice de bien-être économique^{32, 33}.

³² Le quintile de l'indice de bien-être économique est un indicateur composite de la richesse. Pour le bâtir, l'analyse en composantes principales est réalisée en utilisant des informations sur la propriété des biens de consommation, les caractéristiques du logement, l'eau et l'assainissement, ainsi que d'autres caractéristiques liées à la richesse du ménage, afin de générer des pondérations (scores factoriels) pour chacun des éléments utilisés. Tout d'abord, les scores factoriels initiaux sont calculés pour l'échantillon total. Ensuite, des scores factoriels distincts sont calculés pour les ménages des milieux urbains et ruraux. Enfin, les scores factoriels urbains et ruraux sont régressés sur les scores factoriels initiaux pour obtenir les scores factoriels finaux combinés pour l'échantillon total. Cette opération est effectuée pour minimiser le biais urbain dans les valeurs de l'indice de richesse. Chaque ménage de l'échantillon total se voit ensuite attribuer un score de richesse basé sur les biens possédés par ce ménage et sur les scores factoriels finaux obtenus comme décrit ci-dessus. La population des ménages de l'enquête est ensuite classée en fonction du score de richesse du ménage dans lequel elle vit, et est finalement divisée en 5 parties égales (quintiles) du plus bas (le plus pauvre) au plus élevé (le plus riche). Dans l'enquête MICS Bénin, 2021-2022, les biens suivants ont été utilisés dans ces calculs : nombre de pièces utilisées pour dormir, électricité, radio, télévision, téléphone fixe, ordinateur, réfrigérateur, lave-vaisselle, lave-linge, cuisinière électrique, chauffe eau, climatiseur, téléphone portable, bicyclette, motocycle ou scooter, voiture/camion, bateau à moteur, d'une charrette tirée par un animal, propriété du logement, terre cultivable, animaux de ferme/bétail (poules, cochons, moutons, chèvres, vaches, chevaux etc.), compte bancaire dans une banque ou micro finance, connexion internet, principale source de l'eau de boisson, localisation de la source d'eau, temps mis pour aller chercher de l'eau et revenir, type de lieu d'aisance, parage du lieu d'aisance, emplacement du lieu d'aisance, place pour le lavage des mains, disponibilité de l'eau, du savon à la place pour laver les mains, matériau du toit, du sol, des murs extérieurs, type de foyer principalement utilisé pour cuisiner, combustible utilisé principalement pour la cuisine.. Le quintile de l'indice de bien-être économique est supposé saisir la richesse à long terme sous-jacente à travers des informations sur les biens du ménage. Il est destiné à produire un classement des ménages par richesse, du plus pauvre au plus riche. Il ne fournit pas d'informations sur la pauvreté absolue, le revenu actuel ou les niveaux de dépenses. Les scores de richesse calculés s'appliquent uniquement à l'ensemble de données sur lequel ils sont basés. De plus amples informations sur la construction du quintile de l'indice de bien-être économique sont disponibles dans :

Filmer, D., et L. Pritchett. "Estimating Wealth Effects without Expenditure Data — or Tears: An Application to Educational Enrollments in States of India*." *Demography* 38, no. 1 (2001): 115-32. doi:10.1353/dem.2001.0003.;

Rutstein, S., et K. Johnson. *The DHS Wealth Index*. DHS Comparative Reports No. 6. Calverton: ORC Macro, 2004. <https://dhsprogram.com/pubs/pdf/CR6/CR6.pdf>;

Rutstein, S. *The DHS Wealth Index: Approaches for Rural and Urban Areas*. Calverton: Macro International, 2008. <https://dhsprogram.com/pubs/pdf/WP60/WP60.pdf>.

³³ Lorsque l'on décrit les résultats d'une enquête par quintile de l'indice de bien-être économique, une terminologie appropriée est utilisée pour désigner les membres individuels des ménages, tels que « femmes dans le quintile de population le plus riche », qui est utilisé indifféremment avec « femmes de la population la plus riche de l'enquête », « femmes vivant dans des ménages appartenant au quintile de richesse le plus élevé », et similaires.

Les caractéristiques de base des enfants âgés de 5 à 17 ans et des enfants de moins de 5 ans sont présentées dans les tableaux SR.5.2 et SR.5.3. Elles comprennent la répartition des enfants selon plusieurs attributs : sexe, milieu, département, âge en mois, niveau d'éducation de la mère (ou de la personne qui s'occupe de l'enfant), type de répondant, assurance maladie, difficultés fonctionnelles (pour les enfants de moins de 5 ans seulement ceux qui sont âgés de 2 à 4 ans), la religion du chef de ménage et quintile de l'indice de bien-être économique.

| Tableau SR.5.1W : Caractéristiques sociodémographiques des femmes | | | |
|---|---------------------|------------------|---------------|
| Répartition en pourcentage et fréquence des femmes âgées de 15 à 49 ans, MICS6-Bénin, 2021-2022 | | | |
| | Pourcentage pondéré | Nombre de femmes | |
| | | Pondéré | Non pondéré |
| Total | 100,0 | 18 436 | 18 436 |
| Milieu de résidence | | | |
| Urbain | 44,5 | 8 202 | 8 612 |
| Cotonou | 7,1 | 1 310 | 1 367 |
| Autre urbain | 37,4 | 6 892 | 7 245 |
| Rural | 55,5 | 10 234 | 9 824 |
| Département | | | |
| Alibori | 7,6 | 1 404 | 1 771 |
| Atacora | 6,3 | 1 163 | 1 789 |
| Atlantique | 15,7 | 2 893 | 1 448 |
| Borgou | 10,7 | 1 981 | 1 713 |
| Collines | 6,9 | 1 271 | 1 347 |
| Couffo | 7,6 | 1 402 | 1 468 |
| Donga | 4,6 | 848 | 1 995 |
| Littoral | 7,1 | 1 310 | 1 367 |
| Mono | 6,1 | 1 117 | 1 304 |
| Ouémé | 11,5 | 2 121 | 1 396 |
| Plateau | 7,0 | 1 296 | 1 469 |
| Zou | 8,8 | 1 629 | 1 369 |
| Âge | | | |
| 15-19 | 20,9 | 3 849 | 3 866 |
| 15-17 | 12,9 | 2 381 | 2 344 |
| 18-19 | 8,0 | 1 468 | 1 522 |
| 20-24 | 17,6 | 3 245 | 3 279 |
| 25-29 | 16,6 | 3 065 | 3 045 |
| 30-34 | 13,7 | 2 524 | 2 547 |
| 35-39 | 13,0 | 2 402 | 2 336 |
| 40-44 | 10,0 | 1 852 | 1 874 |
| 45-49 | 8,1 | 1 499 | 1 489 |
| Niveau d'instruction | | | |
| Pré-primaire ou aucun | 45,9 | 8 459 | 8 617 |
| Primaire | 23,4 | 4 310 | 4 327 |
| Secondaire 1 | 20,1 | 3 711 | 3 645 |
| Secondaire 2 ou plus | 10,6 | 1 955 | 1 847 |
| État matrimonial | | | |
| Mariée actuellement / vit avec un homme | 66,7 | 12 305 | 12 443 |
| Veuve | 2,1 | 383 | 382 |
| Divorcée | 0,3 | 60 | 60 |
| Séparée | 3,9 | 713 | 688 |
| Jamais mariée / vécu avec un homme | 26,9 | 4 961 | 4 848 |
| NSP / manquant | 0,1 | 14 | 15 |
| Maternité et naissances récentes | | | |
| N'a jamais accouché | 28,4 | 5 238 | 5 147 |
| A déjà donné naissance | 71,6 | 13 198 | 13 289 |
| A accouché au cours des deux dernières années | 27,7 | 5 112 | 5 216 |
| Pas de naissance au cours des deux dernières années | 43,9 | 8 086 | 8 073 |
| Assurance santé | | | |
| A une couverture | 1,0 | 183 | 201 |
| N'a aucune couverture | 99,0 | 18 246 | 18 229 |
| NSP / manquant | 0,0 | 6 | 6 |
| Difficultés fonctionnelles (18-49 ans) | | | |
| A une difficulté fonctionnelle | 5,9 | 941 | 858 |
| N'a aucune difficulté fonctionnelle | 94,1 | 15 114 | 15 234 |
| Religion du chef de ménage | | | |
| Religions endogènes/vodoun | 15,0 | 2 774 | 2 807 |
| Autres traditionnelles | 0,5 | 98 | 95 |
| Islam | 27,4 | 5 056 | 6 112 |
| Catholique | 23,2 | 4 270 | 4 021 |
| Protestant méthodiste | 4,0 | 739 | 638 |
| Autre protestant | 1,0 | 193 | 184 |
| Céleste | 7,2 | 1 335 | 1 017 |
| Évangélique | 16,0 | 2 951 | 2 633 |
| Autre chrétien | 1,7 | 314 | 282 |
| Autre religion | 0,8 | 148 | 123 |
| Sans religion | 3,0 | 558 | 524 |
| Quintile de bien-être économique | | | |
| Le plus pauvre | 17,6 | 3 246 | 3 390 |
| Pauvre | 18,7 | 3 454 | 3 562 |
| Moyen | 19,8 | 3 647 | 3 643 |
| Riche | 21,0 | 3 869 | 3 861 |
| Le plus riche | 22,9 | 4 221 | 3 980 |

| Tableau SR.5.1M : Caractéristiques sociodémographiques des hommes | | | |
|---|---------------------|-----------------|--------------|
| Répartition en pourcentage et en fréquence des hommes âgés de 15 à 49 ans, MICS6-Bénin, 2021-2022 | | | |
| | Pourcentage pondéré | Nombre d'hommes | |
| | | Pondéré | Non pondéré |
| Total | 100,0 | 7 916 | 7 916 |
| Milieu de résidence | | | |
| Urbain | 45,3 | 3 588 | 3 694 |
| Cotonou | 7,4 | 585 | 545 |
| Autre urbain | 37,9 | 3 004 | 3 149 |
| Rural | 54,7 | 4 328 | 4 222 |
| Département | | | |
| Alibori | 8,0 | 633 | 849 |
| Atacora | 6,9 | 544 | 827 |
| Atlantique | 15,8 | 1 252 | 632 |
| Borgou | 12,5 | 993 | 795 |
| Collines | 7,3 | 581 | 613 |
| Couffo | 6,2 | 494 | 510 |
| Donga | 4,9 | 390 | 941 |
| Littoral | 7,4 | 585 | 545 |
| Mono | 5,8 | 462 | 544 |
| Ouémé | 10,5 | 828 | 547 |
| Plateau | 6,1 | 482 | 577 |
| Zou | 8,5 | 673 | 536 |
| Âge | | | |
| 15-19 | 24,5 | 1 936 | 1 957 |
| 15-17 | 15,6 | 1 232 | 1 261 |
| 18-19 | 8,9 | 704 | 696 |
| 20-24 | 17,0 | 1 346 | 1 346 |
| 25-29 | 15,1 | 1 196 | 1 180 |
| 30-34 | 13,5 | 1 073 | 1 073 |
| 35-39 | 11,2 | 887 | 875 |
| 40-44 | 10,1 | 798 | 804 |
| 45-49 | 8,6 | 681 | 681 |
| Niveau d'instruction | | | |
| Pré-primaire ou aucun | 26,5 | 2 098 | 2 232 |
| Primaire | 25,2 | 1 995 | 1 994 |
| Secondaire 1 | 24,1 | 1 908 | 1 893 |
| Secondaire 2 ou plus | 24,2 | 1 916 | 1 797 |
| État matrimonial | | | |
| Actuellement marié / vit avec une femme | 52,0 | 4 118 | 4 080 |
| Veuf | 0,1 | 11 | 12 |
| Divorcé | 0,3 | 23 | 29 |
| Séparé | 1,6 | 125 | 111 |
| Jamais marié / vécu avec une femme | 46,0 | 3 640 | 3 684 |
| Statut de paternité | | | |
| A au moins un enfant vivant | 52,8 | 4 183 | 4 127 |
| N'a pas d'enfants vivants | 47,1 | 3 728 | 3 783 |
| NSP / manquant | 0,1 | 5 | 6 |
| Assurance santé | | | |
| A une couverture | 1,2 | 91 | 105 |
| N'a aucune couverture | 98,7 | 7 811 | 7 799 |
| NSP / manquant | 0,2 | 13 | 12 |
| Difficultés fonctionnelles (18-49 ans) | | | |
| A une difficulté fonctionnelle | 1,9 | 125 | 122 |
| N'a aucune difficulté fonctionnelle | 98,1 | 6 559 | 6 533 |
| Religion du chef de ménage | | | |
| Religions endogènes/vodoun | 14,8 | 1 171 | 1 166 |
| Autres traditionnelles | 0,5 | 40 | 43 |
| Islam | 28,7 | 2 276 | 2 748 |
| Catholique | 23,1 | 1 828 | 1 719 |
| Protestant méthodiste | 4,3 | 338 | 294 |
| Autre protestant | 0,9 | 68 | 69 |
| Céleste | 7,5 | 598 | 446 |
| Evangélique | 14,5 | 1 152 | 1 030 |
| Autre chrétien | 1,6 | 129 | 114 |
| Autre religion | 0,6 | 46 | 38 |
| Sans religion | 3,4 | 271 | 249 |
| Quintile de bien-être économique | | | |
| Le plus pauvre | 17,6 | 1 394 | 1 467 |
| Pauvre | 18,3 | 1 447 | 1 509 |
| Moyen | 20,5 | 1 625 | 1 672 |
| Riche | 20,7 | 1 639 | 1 633 |
| Le plus riche | 22,9 | 1 811 | 1 635 |

Tableau SR.5.2 : Caractéristiques sociodémographiques des enfants de moins de 5 ans

| Répartition en pourcentage et en fréquence des enfants de moins de cinq ans, MICS6-Bénin, 2021-2022 | | | |
|---|---------------------|------------------------------------|---------------|
| | Pourcentage pondéré | Nombre d'enfants de moins de 5 ans | |
| | | Pondéré | Non pondéré |
| Total | 100,0 | 13 133 | 13 133 |
| Sexe | | | |
| Garçon | 51,7 | 6 795 | 6 814 |
| Fille | 48,3 | 6 338 | 6 319 |
| Milieu de résidence | | | |
| Urbain | 39,7 | 5 211 | 5 460 |
| Cotonou | 4,3 | 571 | 580 |
| Autre urbain | 35,3 | 4 640 | 4 880 |
| Rural | 60,3 | 7 922 | 7 673 |
| Département | | | |
| Alibori | 8,5 | 1 122 | 1 346 |
| Atacora | 7,4 | 970 | 1 447 |
| Atlantique | 14,8 | 1 943 | 945 |
| Borgou | 12,2 | 1 599 | 1 317 |
| Collines | 7,1 | 938 | 984 |
| Couffo | 8,2 | 1 082 | 1 115 |
| Donga | 5,5 | 718 | 1 632 |
| Littoral | 4,3 | 571 | 580 |
| Mono | 6,5 | 849 | 987 |
| Ouémé | 9,0 | 1 186 | 764 |
| Plateau | 6,6 | 869 | 945 |
| Zou | 9,8 | 1 286 | 1 071 |
| Âge en mois | | | |
| 0-5 | 9,5 | 1 250 | 1 264 |
| 6-11 | 10,6 | 1 395 | 1 415 |
| 12-23 | 19,6 | 2 570 | 2 539 |
| 24-35 | 18,8 | 2 467 | 2 493 |
| 36-47 | 21,5 | 2 824 | 2 827 |
| 48-59 | 20,0 | 2 626 | 2 595 |
| Niveau d'instruction de la mère^A | | | |
| Pré-primaire ou aucun | 53,7 | 7 058 | 7 090 |
| Primaire | 22,1 | 2 904 | 2 948 |
| Secondaire 1 | 17,7 | 2 321 | 2 278 |
| Secondaire 2 ou plus | 6,5 | 849 | 816 |
| NSP / manquant | 0,0 | 1 | 1 |
| Répondant au questionnaire des moins de 5 ans | | | |
| Mère | 94,3 | 12 386 | 12 372 |
| Autre gardien(ne) principal(e) | 5,7 | 747 | 761 |
| Assurance santé | | | |
| A une couverture | 0,8 | 106 | 117 |
| N'a aucune couverture | 99,2 | 13 022 | 13 013 |
| NSP / manquant | 0,0 | 4 | 3 |
| Difficultés fonctionnelles de l'enfant (âge 2-4 ans)^{B,C} | | | |
| A une difficulté fonctionnelle | 8,9 | 704 | 633 |
| N'a aucune difficulté fonctionnelle | 91,1 | 7 214 | 7 282 |
| Difficultés fonctionnelles de la mère^D | | | |
| A une difficulté fonctionnelle | 4,4 | 581 | 512 |
| N'a aucune difficulté fonctionnelle | 90,8 | 11 919 | 11 965 |
| Aucune information | 4,8 | 633 | 656 |
| Religion du chef de ménage | | | |
| Religions endogènes/vodoun | 16,3 | 2 137 | 2 194 |
| Autres traditionnelles | 0,5 | 65 | 63 |
| Islam | 29,6 | 3 890 | 4 662 |
| Catholique | 19,9 | 2 615 | 2 433 |
| Protestant méthodiste | 3,7 | 485 | 425 |
| Autre protestant | 1,0 | 126 | 123 |
| Céleste | 7,2 | 945 | 698 |
| Évangélique | 15,9 | 2 092 | 1 856 |
| Autre chrétien | 1,8 | 233 | 197 |
| Autre religion | 0,7 | 91 | 76 |
| Sans religion | 3,5 | 453 | 406 |
| Quintile de bien-être économique | | | |
| Le plus pauvre | 20,8 | 2 735 | 2 811 |
| Pauvre | 21,5 | 2 818 | 2 891 |
| Moyen | 20,6 | 2 702 | 2 700 |
| Riche | 19,8 | 2 599 | 2 574 |
| Le plus riche | 17,4 | 2 279 | 2 157 |

^A Dans ce tableau et tout au long du rapport, le cas échéant, l'éducation de la mère fait référence au niveau d'instruction de l'enquêtée : Mères (ou gardiennes, interrogées uniquement si la mère est décédée ou vit ailleurs).

^B Les résultats du module fonctionnement de l'enfant sont présentés au chapitre 11.1.

^C Les enfants de 0 à 1 an sont exclus car les difficultés fonctionnelles ne sont collectées que pour ceux âgés de 2 à 4 ans.

^D Dans ce tableau et tout au long du rapport, les difficultés fonctionnelles de la mère font référence aux difficultés fonctionnelles du répondant telles que décrites à la note A. La catégorie "Aucune information" s'applique aux mères ou aux gardiennes auxquelles le module sur le fonctionnement de l'adulte n'a pas été administré. Cette catégorie n'est pas présentée dans des tableaux individuels. Veuillez consulter les tableaux 8.1W et 8.1M pour les résultats du module sur le fonctionnement de l'adulte.

Tableau SR.5.3 : Caractéristiques sociodémographiques des enfants âgés de 5 à 17 ans

Répartition en pourcentage et fréquence des enfants âgés de 5 à 17 ans, MICS6-Bénin, 2021-2022

| | Pourcentage pondéré | Nombre total pondéré d'enfants âgés de 5 à 17 ans ^A | Nombre de ménages ayant au moins un enfant âgé de 5 à 17 ans | |
|---|---------------------|--|--|---------------|
| | | | Pondéré | Non pondéré |
| Total | 100,0 | 29 892 | 11 679 | 11 679 |
| Sexe | | | | |
| Garçon | 51,7 | 15 467 | 5 905 | 5 936 |
| Fille | 48,3 | 14 425 | 5 774 | 5 743 |
| Milieu de résidence | | | | |
| Urbain | 40,8 | 12 192 | 4 988 | 5 264 |
| Cotonou | 5,5 | 1 651 | 712 | 762 |
| Autre urbain | 35,3 | 10 542 | 4 275 | 4 502 |
| Rural | 59,2 | 17 699 | 6 691 | 6 415 |
| Département | | | | |
| Alibori | 8,9 | 2 648 | 853 | 1 096 |
| Atacora | 6,9 | 2 065 | 734 | 1 137 |
| Atlantique | 14,6 | 4 356 | 1 868 | 935 |
| Borgou | 11,3 | 3 370 | 1 151 | 1 018 |
| Collines | 7,3 | 2 169 | 880 | 921 |
| Couffo | 8,2 | 2 436 | 944 | 1 004 |
| Donga | 4,7 | 1 414 | 472 | 1 115 |
| Littoral | 5,5 | 1 651 | 712 | 762 |
| Mono | 6,0 | 1 802 | 765 | 919 |
| Ouémé | 10,8 | 3 228 | 1 371 | 908 |
| Plateau | 7,2 | 2 145 | 838 | 940 |
| Zou | 8,7 | 2 607 | 1 091 | 924 |
| Âge | | | | |
| 5-9 | 45,6 | 13 644 | 5 627 | 5 653 |
| 10-14 | 38,1 | 11 386 | 4 159 | 4 166 |
| 15-17 | 16,3 | 4 862 | 1 892 | 1 860 |
| Niveau d'instruction de la mère^B | | | | |
| Pré-primaire ou aucun | 66,6 | 19 912 | 7 258 | 7 323 |
| Primaire | 19,0 | 5 680 | 2 363 | 2 317 |
| Secondaire 1 | 9,3 | 2 795 | 1 295 | 1 290 |
| Secondaire 2 ou plus | 4,7 | 1 396 | 681 | 675 |
| NSP / manquant | 0,0 | 7 | 2 | 3 |
| Emancipé ^C | 0,3 | 102 | 79 | 71 |
| Répondant au questionnaire des enfants de 5 à 17 ans | | | | |
| Mère | 75,8 | 22 667 | 8 586 | 8 536 |
| Autre gardien principal | 23,8 | 7 123 | 3 013 | 3 072 |
| Emancipé ^C | 0,3 | 102 | 79 | 71 |
| Assurance santé | | | | |
| A une couverture | 0,9 | 281 | 117 | 141 |
| N'a aucune couverture | 98,8 | 29 546 | 11 535 | 11 513 |
| NSP / manquant | 0,2 | 65 | 26 | 25 |
| Difficultés fonctionnelles de l'enfant^D | | | | |
| A une difficulté fonctionnelle | 13,8 | 4 131 | 1 700 | 1 574 |
| N'a aucune difficulté fonctionnelle | 86,2 | 25 761 | 9 979 | 10 105 |
| Difficultés fonctionnelles de la mère^E | | | | |
| A une difficulté fonctionnelle | 4,8 | 1 442 | 565 | 504 |
| N'a aucune difficulté fonctionnelle | 72,5 | 21 677 | 8 104 | 8 080 |
| Aucune information | 22,7 | 6 772 | 3 010 | 3 095 |
| Religion du chef de ménage | | | | |
| Religions endogènes/vodoun | 16,7 | 4 991 | 1 971 | 2 004 |
| Autres traditionnelles | 0,8 | 246 | 77 | 71 |
| Islam | 28,8 | 8 604 | 2 960 | 3 618 |
| Catholique | 22,0 | 6 571 | 2 684 | 2 538 |
| Protestant méthodiste | 4,0 | 1 197 | 502 | 421 |
| Autre protestant | 0,8 | 231 | 108 | 111 |
| Céleste | 7,0 | 2 080 | 870 | 662 |
| Evangélique | 14,5 | 4 339 | 1 831 | 1 633 |
| Autre chrétien | 1,6 | 482 | 191 | 172 |
| Autre religion | 0,9 | 267 | 101 | 76 |
| Sans religion | 3,0 | 885 | 383 | 373 |
| Quintile de bien-être économique | | | | |
| Le plus pauvre | 20,7 | 6 177 | 2 415 | 2 540 |
| Pauvre | 20,4 | 6 102 | 2 412 | 2 424 |
| Moyen | 20,2 | 6 030 | 2 268 | 2 257 |
| Riche | 19,8 | 5 917 | 2 319 | 2 303 |
| Le plus riche | 19,0 | 5 665 | 2 264 | 2 155 |

^AComme un enfant est sélectionné au hasard dans chaque ménage avec au moins un enfant âgé de 5 à 17 ans, le poids final de chaque enfant est le poids du ménage multiplié par le nombre d'enfants âgés de 5 à 17 ans dans le ménage. Cette colonne est la base de la distribution pondérée en pourcentage, c'est-à-dire la distribution de tous les enfants âgés de 5 à 17 ans dans les ménages échantillonnés.

^BDans ce tableau et tout au long du rapport, le cas échéant, l'éducation de la mère fait référence au niveau d'instruction de l'enquêtée : Mères (ou gardiennes, interrogées uniquement si la mère est décédée ou vit ailleurs). La catégorie des "émancipés" s'applique aux enfants âgés de 15 à 17 ans tels que décrits dans la note C. Cette catégorie n'est pas présentée dans les tableaux individuels.

^CLes enfants âgés de 15 à 17 ans étaient considérés comme émancipés et interviewés individuellement s'ils ne vivaient pas avec leur mère et le répondant au Questionnaire Ménage a indiqué que l'enfant n'avait pas de gardien principal.

^DLes résultats du module Fonctionnement de l'enfant sont présentés au chapitre 11.1.

^EDans ce tableau et tout au long du rapport, les difficultés fonctionnelles de la mère font référence aux difficultés fonctionnelles du répondant telles que décrites à la note B. La catégorie "Aucune information" s'applique aux mères ou aux gardiennes auxquelles le module sur le fonctionnement de l'adulte n'a pas été administré. Les enfants émancipés sont également inclus dans cette catégorie. Cette catégorie n'est pas présentée dans des tableaux individuels. Veuillez consulter les tableaux 8.1W et 8.1M pour les résultats du module sur le fonctionnement de l'adulte.

4.6 ALPHABÉTISATION

Le taux d'alphabétisation reflète les résultats de l'enseignement primaire au cours des 30 à 40 dernières années. En tant que mesure de l'efficacité du système d'enseignement primaire, il est souvent considéré comme une mesure indirecte du progrès social et de la réussite économique. Dans les enquêtes MICS, l'alphabétisation est évaluée sur la capacité du répondant à lire un énoncé simple et court ou sur la base de la fréquentation scolaire.

Les tableaux SR.6.1W et SR.6.1M présentent les résultats de l'enquête pour le nombre total de femmes et d'hommes interrogés respectivement. Le taux d'alphabétisation des jeunes, indicateur MICS SR.2, est calculé pour les femmes et les hommes âgés de 15 à 24 ans et présenté par âge désagrégé dans les deux tableaux.

Notez que ceux qui ont déjà fréquenté l'enseignement secondaire ou supérieur sont immédiatement classés comme alphabètes, en raison de leur niveau d'éducation, et ne sont donc pas invités à lire l'énoncé. Toutes les autres personnes qui ont réussi à lire l'énoncé sont également classées comme alphabètes. Les tableaux sont conçus comme des distributions complètes des répondants à l'enquête, selon le niveau de scolarité auquel ils ont déjà participé. Le pourcentage total d'alphabètes présenté dans la dernière colonne est la somme des individus alphabétisés parmi ceux qui ont 1) une éducation pré-primaire/pré-scolaire, 2) l'enseignement primaire et 3) ceux qui ont au moins une formation secondaire.

Le pourcentage manquant inclut ceux pour lesquels aucune phrase dans la langue requise n'était disponible ou pour lesquels aucune réponse n'a été rapportée.

Tableau SR.6.1W : Alphabétisation (femmes)

Répartition en pourcentage des femmes âgées de 15 à 49 ans selon le plus haut niveau de scolarité atteint et d'alphabétisation, et le pourcentage total d'alphabètes, MICS6-Bénin, 2021-2022

| | Répartition en pourcentage du plus haut niveau atteint et de l'alphabétisation | | | | | | Total | Pourcentage total d'alphabétisées ¹ | Nombre de femmes |
|---|--|--------------|---------------|--------------|--------------|-----------------------------------|--------------|--|------------------|
| | Pré-primaire ou aucun | | Primaire | | Secondaire 1 | Secondaire 2 ou plus ^A | | | |
| | Alpha-bétisée | Anal-phabète | Alpha-bétisée | Anal-phabète | | | | | |
| Total | 0,2 | 45,7 | 1,5 | 21,8 | 20,1 | 10,6 | 100,0 | 32,5 | 18 436 |
| Milieu de résidence | | | | | | | | | |
| Urbain | 0,3 | 31,5 | 2,0 | 23,5 | 25,0 | 17,7 | 100,0 | 45,0 | 8 202 |
| Cotonou | 0,4 | 17,2 | 2,7 | 23,2 | 25,2 | 31,3 | 100,0 | 59,6 | 1 310 |
| Autre urbain | 0,2 | 34,2 | 1,9 | 23,6 | 25,0 | 15,1 | 100,0 | 42,2 | 6 892 |
| Rural | 0,2 | 57,0 | 1,1 | 20,5 | 16,2 | 4,9 | 100,0 | 22,5 | 10 234 |
| Département | | | | | | | | | |
| Alibori | 0,1 | 72,7 | 0,6 | 9,7 | 13,9 | 3,0 | 100,0 | 17,6 | 1 404 |
| Atacora | 1,1 | 55,3 | 2,0 | 21,6 | 16,6 | 3,4 | 100,0 | 23,1 | 1 163 |
| Atlantique | 0,2 | 35,3 | 1,3 | 26,2 | 20,7 | 16,3 | 100,0 | 38,6 | 2 893 |
| Borgou | 0,1 | 61,3 | 1,6 | 11,7 | 16,6 | 8,7 | 100,0 | 27,0 | 1 981 |
| Collines | 0,2 | 39,8 | 0,6 | 25,2 | 24,3 | 9,8 | 100,0 | 35,0 | 1 271 |
| Couffo | 0,1 | 51,1 | 1,7 | 27,0 | 15,2 | 4,8 | 100,0 | 21,9 | 1 402 |
| Donga | 0,0 | 58,3 | 0,2 | 24,0 | 14,5 | 2,9 | 100,0 | 17,7 | 848 |
| Littoral | 0,4 | 17,2 | 2,7 | 23,2 | 25,2 | 31,3 | 100,0 | 59,6 | 1 310 |
| Mono | 0,0 | 31,8 | 2,3 | 29,8 | 27,6 | 8,5 | 100,0 | 38,4 | 1 117 |
| Ouémé | 0,2 | 36,0 | 1,2 | 20,2 | 27,3 | 15,1 | 100,0 | 43,8 | 2 121 |
| Plateau | 0,3 | 62,1 | 1,2 | 16,6 | 14,4 | 5,3 | 100,0 | 21,2 | 1 296 |
| Zou | 0,2 | 40,1 | 2,8 | 28,7 | 21,2 | 7,1 | 100,0 | 31,3 | 1 629 |
| Âge | | | | | | | | | |
| 15-24 ¹ | 0,1 | 24,3 | 1,6 | 25,7 | 32,6 | 15,6 | 100,0 | 49,9 | 7 094 |
| 15-19 | 0,0 | 20,0 | 1,8 | 28,9 | 34,1 | 15,2 | 100,0 | 51,1 | 3 849 |
| 15-17 | 0,0 | 18,6 | 2,3 | 29,0 | 36,9 | 13,2 | 100,0 | 52,4 | 2 381 |
| 18-19 | 0,1 | 22,4 | 0,8 | 28,7 | 29,6 | 18,4 | 100,0 | 48,9 | 1 468 |
| 20-24 | 0,1 | 29,5 | 1,4 | 22,0 | 30,9 | 16,2 | 100,0 | 48,6 | 3 245 |
| 25-34 | 0,3 | 48,0 | 1,1 | 20,7 | 18,8 | 11,1 | 100,0 | 31,3 | 5 589 |
| 35-49 | 0,4 | 69,6 | 1,9 | 18,2 | 6,1 | 3,9 | 100,0 | 12,2 | 5 753 |
| Difficultés fonctionnelles (18-49 ans) | | | | | | | | | |
| A une difficulté fonctionnelle | 0,0 | 46,1 | 2,5 | 27,7 | 15,4 | 8,2 | 100,0 | 26,1 | 941 |
| N'a aucune difficulté fonctionnelle | 0,3 | 49,9 | 1,3 | 20,4 | 17,8 | 10,3 | 100,0 | 29,8 | 15 114 |
| Religion du chef de ménage | | | | | | | | | |
| Religions endogènes/vodoun | 0,1 | 52,9 | 1,2 | 26,3 | 15,7 | 3,8 | 100,0 | 20,8 | 2 774 |
| Autres traditionnelles | 0,0 | 62,8 | 0,8 | 12,9 | 18,3 | 5,3 | 100,0 | 24,3 | 98 |
| Islam | 0,3 | 58,7 | 1,2 | 15,6 | 17,4 | 6,9 | 100,0 | 25,7 | 5 056 |
| Catholique | 0,2 | 31,4 | 1,7 | 23,6 | 23,8 | 19,3 | 100,0 | 45,0 | 4 270 |
| Protestant méthodiste | 0,2 | 44,7 | 0,8 | 20,4 | 21,6 | 12,3 | 100,0 | 34,8 | 739 |
| Autre protestant | 0,0 | 40,7 | 2,3 | 22,6 | 23,9 | 10,5 | 100,0 | 36,7 | 193 |
| Céleste | 0,1 | 44,7 | 1,1 | 24,6 | 21,0 | 8,4 | 100,0 | 30,7 | 1 335 |
| Evangélique | 0,4 | 37,0 | 2,4 | 24,8 | 23,0 | 12,4 | 100,0 | 38,2 | 2 951 |
| Autre chrétien | 0,0 | 51,8 | 2,9 | 23,7 | 15,6 | 6,0 | 100,0 | 24,5 | 314 |
| Autre religion | 0,0 | 32,2 | 0,5 | 21,8 | 29,9 | 15,5 | 100,0 | 45,9 | 148 |
| Sans religion | 0,0 | 48,9 | 2,1 | 22,4 | 18,8 | 7,8 | 100,0 | 28,7 | 558 |
| Quintile de bien-être économique | | | | | | | | | |
| Le plus pauvre | 0,1 | 73,2 | 0,7 | 17,7 | 7,5 | 0,7 | 100,0 | 9,1 | 3 246 |
| Pauvre | 0,2 | 61,6 | 0,9 | 20,5 | 14,4 | 2,3 | 100,0 | 17,9 | 3 454 |
| Moyen | 0,4 | 49,6 | 1,6 | 23,3 | 20,5 | 4,7 | 100,0 | 27,1 | 3 647 |
| Riche | 0,3 | 34,5 | 1,8 | 26,1 | 26,3 | 11,1 | 100,0 | 39,4 | 3 869 |
| Le plus riche | 0,1 | 18,3 | 2,5 | 21,0 | 28,4 | 29,6 | 100,0 | 60,7 | 4 221 |

¹Indicateur MICS SR.2 - Taux d'alphabétisation (15-24 ans)^ALes répondantes qui ont fréquenté l'école secondaire ou plus sont considérées comme alphabétisées et ne sont pas testées.

Tableau SR.6.1M : Alphabétisation (hommes)

Répartition en pourcentage des hommes âgés de 15 à 49 ans selon le plus haut niveau de scolarité atteint et d'alphabétisation, et le pourcentage total d'alphabétisés, MICS6-Bénin, 2021-2022

| | Répartition en pourcentage du plus haut niveau atteint et de l'alphabétisation | | | | | | Total | Pourcentage total d'alphabétisés ¹ | Nombre d'hommes |
|---|--|--------------|--------------|--------------|--------------|-----------------------------------|--------------|---|-----------------|
| | Pré-primaire ou aucun | | Primaire | | Secondaire 1 | Secondaire 2 ou plus ^A | | | |
| | Alpha-bétisé | Anal-phabète | Alpha-bétisé | Anal-phabète | | | | | |
| Total | 0,4 | 26,1 | 3,2 | 22,0 | 24,1 | 24,2 | 100,0 | 51,9 | 7 916 |
| Milieu de résidence | | | | | | | | | |
| Urbain | 0,5 | 14,3 | 4,0 | 20,7 | 25,5 | 35,0 | 100,0 | 65,0 | 3 588 |
| Cotonou | 0,2 | 4,9 | 4,8 | 13,6 | 26,1 | 50,4 | 100,0 | 81,5 | 585 |
| Autre urbain | 0,5 | 16,2 | 3,8 | 22,1 | 25,4 | 32,0 | 100,0 | 61,7 | 3 004 |
| Rural | 0,4 | 35,8 | 2,5 | 23,1 | 22,9 | 15,2 | 100,0 | 41,1 | 4 328 |
| Département | | | | | | | | | |
| Alibori | 0,2 | 63,8 | 0,8 | 10,5 | 13,9 | 10,8 | 100,0 | 25,8 | 633 |
| Atacora | 2,1 | 32,7 | 2,5 | 25,2 | 22,4 | 15,2 | 100,0 | 42,1 | 544 |
| Atlantique | 0,8 | 16,3 | 6,5 | 18,4 | 25,5 | 32,5 | 100,0 | 65,3 | 1 252 |
| Borgou | 0,4 | 43,9 | 2,0 | 15,6 | 20,1 | 18,0 | 100,0 | 40,5 | 993 |
| Collines | 0,0 | 19,2 | 3,1 | 22,0 | 25,6 | 30,2 | 100,0 | 58,8 | 581 |
| Couffo | 0,2 | 19,6 | 3,7 | 30,2 | 26,2 | 20,1 | 100,0 | 50,2 | 494 |
| Donga | 0,0 | 39,2 | 1,5 | 24,6 | 24,0 | 10,8 | 100,0 | 36,2 | 390 |
| Littoral | 0,2 | 4,9 | 4,8 | 13,6 | 26,1 | 50,4 | 100,0 | 81,5 | 585 |
| Mono | 0,2 | 10,3 | 2,0 | 37,9 | 28,7 | 21,0 | 100,0 | 51,9 | 462 |
| Ouémé | 0,0 | 16,3 | 0,4 | 26,7 | 28,0 | 28,7 | 100,0 | 57,0 | 828 |
| Plateau | 0,6 | 36,6 | 3,5 | 24,7 | 21,4 | 13,2 | 100,0 | 38,7 | 482 |
| Zou | 0,1 | 14,3 | 4,9 | 27,6 | 28,0 | 25,2 | 100,0 | 58,1 | 673 |
| Âge | | | | | | | | | |
| 15-24 ¹ | 0,2 | 17,3 | 1,8 | 21,0 | 33,4 | 26,3 | 100,0 | 61,7 | 3 282 |
| 15-19 | 0,1 | 16,4 | 2,1 | 23,6 | 37,1 | 20,7 | 100,0 | 60,0 | 1 936 |
| 15-17 | 0,1 | 16,9 | 2,2 | 25,3 | 40,9 | 14,6 | 100,0 | 57,8 | 1 232 |
| 18-19 | 0,1 | 15,6 | 1,9 | 20,6 | 30,4 | 31,4 | 100,0 | 63,8 | 704 |
| 20-24 | 0,3 | 18,7 | 1,3 | 17,2 | 28,1 | 34,5 | 100,0 | 64,2 | 1 346 |
| 25-34 | 0,2 | 24,9 | 2,1 | 19,0 | 21,4 | 32,4 | 100,0 | 56,0 | 2 268 |
| 35-49 | 0,9 | 39,3 | 6,2 | 26,3 | 13,8 | 13,4 | 100,0 | 34,4 | 2 365 |
| Difficultés fonctionnelles (18-49 ans) | | | | | | | | | |
| A une difficulté fonctionnelle | 1,9 | 28,6 | 9,1 | 15,1 | 26,0 | 19,4 | 100,0 | 56,3 | 125 |
| N'a aucune difficulté fonctionnelle | 0,4 | 27,8 | 3,3 | 21,5 | 20,9 | 26,1 | 100,0 | 50,7 | 6 559 |
| Religion du chef de ménage | | | | | | | | | |
| Religions endogènes/vodoun | 0,4 | 26,7 | 3,6 | 30,9 | 22,5 | 15,9 | 100,0 | 42,4 | 1 171 |
| Autres traditionnelles | (1,3) | (36,3) | (7,3) | (24,7) | (18,1) | (12,2) | 100,0 | (39,0) | 40 |
| Islam | 0,4 | 44,0 | 1,7 | 17,6 | 21,2 | 15,1 | 100,0 | 38,4 | 2 276 |
| Catholique | 0,5 | 13,6 | 3,9 | 18,9 | 24,9 | 38,3 | 100,0 | 67,6 | 1 828 |
| Protestant méthodiste | 0,3 | 17,5 | 4,5 | 25,4 | 22,1 | 30,2 | 100,0 | 57,1 | 338 |
| Autre protestant | 0,0 | 14,0 | 9,0 | 31,8 | 24,1 | 21,1 | 100,0 | 54,2 | 68 |
| Céleste | 0,0 | 18,6 | 3,0 | 22,5 | 29,4 | 26,5 | 100,0 | 58,9 | 598 |
| Évangélique | 0,2 | 18,0 | 3,6 | 24,2 | 26,2 | 27,9 | 100,0 | 57,8 | 1 152 |
| Autre chrétien | 0,0 | 21,4 | 1,0 | 30,8 | 32,2 | 14,5 | 100,0 | 47,7 | 129 |
| Autre religion | (0,0) | (13,9) | (3,8) | (5,5) | (38,7) | (38,1) | 100,0 | (80,6) | 46 |
| Sans religion | 1,9 | 25,0 | 5,3 | 22,9 | 26,6 | 18,3 | 100,0 | 52,1 | 271 |
| Quintile de bien-être économique | | | | | | | | | |
| Le plus pauvre | 0,4 | 55,0 | 1,7 | 24,8 | 14,6 | 3,6 | 100,0 | 20,2 | 1 394 |
| Pauvre | 0,5 | 39,0 | 2,7 | 27,1 | 22,0 | 8,7 | 100,0 | 33,9 | 1 447 |
| Moyen | 0,7 | 25,9 | 3,2 | 27,4 | 24,0 | 18,7 | 100,0 | 46,7 | 1 625 |
| Riche | 0,2 | 12,9 | 4,7 | 23,0 | 30,8 | 28,4 | 100,0 | 64,1 | 1 639 |
| Le plus riche | 0,4 | 5,5 | 3,3 | 10,1 | 27,1 | 53,6 | 100,0 | 84,4 | 1 811 |

¹Indicateur MICS SR.2 - Taux d'alphabétisation (15-24 ans)^ALes répondants qui ont fréquenté l'école secondaire ou plus sont considérés comme alphabétisés et ne sont pas testés.

() basé sur 25 à 49 cas non pondérés

4.7 STATUT MIGRATOIRE

Le module « Caractéristiques » de l'enquête MICS Bénin, 2021-2022 demandait aux répondants du questionnaire individuel pour les femmes et les hommes depuis combien de temps ils vivaient continuellement dans leur résidence actuelle et, s'ils n'y vivaient pas depuis leur naissance, s'ils vivaient dans une ville, un village ou une zone rurale et le nom du département dans laquelle ils vivaient avant de déménager dans leur lieu de résidence actuel. Les tableaux SR.7.1W et 7.1.M présentent le pourcentage de femmes et d'hommes qui ont changé de résidence selon le temps écoulé depuis le dernier déménagement et comparent également le lieu de résidence de chaque individu au moment de l'enquête avec celui du dernier lieu de résidence et le type de résidence.

4.8 FONCTIONNEMENT DE L'ADULTE

Le module sur le fonctionnement des adultes est basé sur le « petit ensemble » de questions élaboré par le Groupe de Washington sur les statistiques de handicap (WG) - un groupe des Nations Unies créé sous l'égide de la Commission statistique des Nations Unies. Ces questions reflètent six domaines de mesure du handicap : la vue, l'ouïe, la marche, la cognition, les soins personnels et la communication. Ce module est recommandé pour la désagrégation des indicateurs des ODD pour les adultes³⁴.

Les questionnaires standards MICS6 incluent ces questions dans les questionnaires individuels comme spécifié précédemment. Pour les femmes et les hommes âgés de 18 à 49 ans, les données sont obtenues directement auprès des répondants eux-mêmes³⁵.

Les informations au niveau individuel peuvent également être obtenues par le biais d'un répondant par procuration en utilisant une liste de ces questions dans le questionnaire sur les ménages. Cela nécessiterait qu'un seul répondant par procuration réponde au nom de tous les membres adultes du ménage. Un répondant par procuration peut identifier une grande partie des difficultés, mais a tendance à sous-identifier les personnes ayant des difficultés fonctionnelles, qu'il le fasse délibérément ou par inadvertance³⁶.

L'auto-évaluation peut également poser des problèmes méthodologiques. Plus précisément, une approche auto-déclarée peut biaiser l'échantillon total, car certaines personnes ne peuvent pas être interrogées en raison de leur handicap (étiqueté comme « incapacité » dans le code de résultat des questionnaires individuels par les enquêteurs). Le nombre de personnes « incapables » identifiées dans les enquêtes auprès des ménages est généralement très faible (environ 0,5 %) et concerne à la fois les personnes incapables pour des raisons de handicap et celles incapables pour n'importe quelle raison (par exemple, la maladie).

Quoi qu'il en soit, pour éviter un tel biais potentiel, les données sur le fonctionnement des adultes dans les MICS ne doivent pas être utilisées pour estimer la prévalence dans la population des ménages âgée de 18 à 49 ans. Le plan de tabulation standard de MICS ne comprend donc pas cette estimation. Ces données concernent cependant la méthodologie recommandée pour permettre aux pays de ventiler les indicateurs des ODD en fonction du statut de handicap - l'objectif derrière l'inclusion du module. Il est important d'interpréter la désagrégation en gardant à l'esprit le biais : les données sont représentatives de la population des ménages âgée de 18 à 49 ans pour laquelle une entrevue a été réalisée et les difficultés de fonctionnement expliquent parfois pourquoi les questionnaires sont incomplets.

La recommandation du GT est d'utiliser un répondant par procuration pour les personnes qui ne peuvent pas répondre pour elles-mêmes. Cela permettrait ainsi d'estimer la prévalence dans la population des ménages âgée de 18 à 49 ans. Cette approche n'est actuellement pas recherchée par les MICS, car la majorité des données saisies dans les questionnaires individuels ne peuvent pas être collectées par le biais d'un indicateur indirect (par exemple, les indicateurs des ODD sur la fécondité, la mortalité infantile, la planification familiale, l'assistance à l'accouchement, la mortalité maternelle, le mariage précoce, les MGF, etc.).

Les tableaux SR.8.1W et SR.8.1M présentent le pourcentage de femmes et d'hommes âgés de 18 à 49 ans ayant des difficultés fonctionnelles, par domaine, et le pourcentage de ceux qui utilisent des appareils fonctionnels et ont des difficultés fonctionnelles dans chaque domaine (voir, entendre, marcher, prendre soin de soi, communiquer et se souvenir).

³⁴ IAEG-SDG's. *Disability Data Disaggregation*. Joint Statement by the Disability Sector, Genève, 2016. <http://www.washingtongroup-disability.com/wp-content/uploads/2016/01/Joint-statement-on-disaggregation-of-data-by-disability-Final.pdf>.

³⁵ Il convient de noter que le module Fonctionnement des adultes ne couvre pas les adultes âgés de plus de 49 ans, qui constituent la population la plus à risque de présenter une limitation fonctionnelle due au vieillissement.

³⁶ « Utiliser les outils du groupe de Washington pour la première fois », Groupe de Washington sur les statistiques de handicap (WG). Consulté le 24 août 2018. <http://www.washingtongroup-disability.com/frequently-asked-questions/using-the-wg-questions-for-the-first-time/>.

Tableau SR.8.1W : Fonctionnement adulte (femmes âgées de 18 à 49 ans)

Pourcentage de femmes âgées de 18 à 49 ans ayant une difficulté fonctionnelle, par domaine, et pourcentage qui utilisent des appareils fonctionnels et ont néanmoins une difficulté fonctionnelle dans le domaine des appareils, MICS6-Bénin, 2021-2022

| | Pourcentage de femmes qui : | | Pourcentage de femmes âgées de 18 à 49 ans qui ont une difficulté fonctionnelle dans les domaines de : | | | | | | Pourcentage de femmes âgées de 18 à 49 ans ayant une difficulté fonctionnelle dans au moins un domaine ^A | Nombre de femmes âgées de 18 à 49 ans | Pourcentage de femmes ayant des difficultés à voir malgré le port des lunettes/ lentilles de contact | Nombre de femmes âgées de 18 à 49 ans qui portent des lunettes/ lentilles de contact | Pourcentage de femmes ayant des difficultés à entendre malgré de l'utilisation d'appareils auditifs | Nombre de femmes âgées de 18 à 49 ans qui utilisent une aide auditive |
|---|--|-----------------------------|--|------------|------------|--------------------------|------------------|-----------------|---|---------------------------------------|--|--|---|---|
| | Portent des lunettes/ lentilles de contact | Utilisent une aide auditive | La vue | L'audition | La marche | Prendre soin de soi-même | La communication | La mémorisation | | | | | | |
| Total | 2,9 | 0,5 | 1,2 | 0,2 | 2,7 | 0,2 | 0,2 | 2,4 | 5,9 | 16 055 | 3,2 | 459 | 2,9 | 72 |
| Milieu de résidence | | | | | | | | | | | | | | |
| Urbain | 4,7 | 0,4 | 1,7 | 0,3 | 3,1 | 0,2 | 0,2 | 3,0 | 7,4 | 7 097 | 3,6 | 337 | (6,9) | 31 |
| Cotonou | 12,2 | 0,2 | 3,3 | 0,1 | 4,6 | 0,2 | 0,3 | 4,8 | 12,0 | 1 136 | 3,0 | 138 | (*) | 2 |
| Autre urbain | 3,3 | 0,5 | 1,4 | 0,3 | 2,9 | 0,2 | 0,1 | 2,7 | 6,5 | 5 960 | 4,0 | 198 | (7,3) | 29 |
| Rural | 1,4 | 0,5 | 0,8 | 0,2 | 2,3 | 0,2 | 0,2 | 1,8 | 4,6 | 8 958 | 2,3 | 122 | (0,0) | 42 |
| Département | | | | | | | | | | | | | | |
| Alibori | 0,6 | 0,5 | 0,2 | 0,1 | 0,2 | 0,0 | 0,0 | 0,0 | 0,4 | 1 215 | (*) | 7 | (*) | 6 |
| Atacora | 0,4 | 0,1 | 0,4 | 0,1 | 0,6 | 0,1 | 0,1 | 0,1 | 1,4 | 1 021 | (*) | 4 | (*) | 1 |
| Atlantique | 3,2 | 0,1 | 1,8 | 0,1 | 3,3 | 0,1 | 0,1 | 5,1 | 9,2 | 2 492 | (0,0) | 80 | (*) | 1 |
| Borgou | 1,6 | 0,4 | 0,3 | 0,1 | 0,6 | 0,0 | 0,0 | 1,1 | 2,0 | 1 768 | (0,0) | 27 | (*) | 7 |
| Collines | 1,7 | 0,6 | 0,2 | 0,3 | 1,0 | 0,2 | 0,4 | 0,8 | 2,0 | 1 111 | (*) | 19 | (*) | 7 |
| Couffo | 1,5 | 0,6 | 1,3 | 1,0 | 7,4 | 0,3 | 0,7 | 8,0 | 15,2 | 1 241 | (*) | 18 | (*) | 7 |
| Donga | 0,4 | 0,2 | 0,2 | 0,1 | 0,9 | 0,1 | 0,0 | 0,2 | 1,3 | 765 | (*) | 3 | (*) | 2 |
| Littoral | 12,2 | 0,2 | 3,3 | 0,1 | 4,6 | 0,2 | 0,3 | 4,8 | 12,0 | 1 136 | 3,0 | 138 | (*) | 2 |
| Mono | 3,0 | 1,3 | 5,5 | 0,9 | 8,2 | 0,6 | 0,1 | 3,3 | 15,5 | 967 | (17,8) | 29 | (*) | 13 |
| Ouémé | 5,1 | 0,1 | 0,5 | 0,2 | 3,6 | 0,3 | 0,2 | 1,3 | 5,3 | 1 780 | 2,1 | 90 | (*) | 2 |
| Plateau | 0,4 | 0,4 | 0,0 | 0,0 | 0,1 | 0,0 | 0,0 | 0,0 | 0,1 | 1 119 | (*) | 5 | (*) | 4 |
| Zou | 2,7 | 1,4 | 1,6 | 0,2 | 1,5 | 0,3 | 0,2 | 0,9 | 3,7 | 1 439 | (8,4) | 38 | (*) | 20 |
| Age | | | | | | | | | | | | | | |
| 18-19 | 1,9 | 0,5 | 0,9 | 0,3 | 1,0 | 0,2 | 0,3 | 2,2 | 3,7 | 1 468 | (3,8) | 28 | (*) | 7 |
| 20-24 | 2,1 | 0,5 | 1,1 | 0,2 | 1,1 | 0,1 | 0,3 | 1,8 | 4,2 | 3 245 | 3,4 | 69 | (*) | 15 |
| 25-29 | 2,4 | 0,5 | 0,7 | 0,2 | 1,4 | 0,0 | 0,2 | 1,9 | 4,2 | 3 065 | 3,2 | 74 | (*) | 15 |
| 30-34 | 2,2 | 0,6 | 1,1 | 0,2 | 1,9 | 0,2 | 0,2 | 2,3 | 5,1 | 2 524 | 0,0 | 57 | (*) | 14 |
| 35-39 | 2,6 | 0,4 | 1,0 | 0,2 | 3,3 | 0,2 | 0,1 | 2,5 | 6,4 | 2 402 | 1,9 | 61 | (*) | 9 |
| 40-44 | 4,3 | 0,3 | 1,9 | 0,3 | 4,5 | 0,4 | 0,0 | 3,0 | 8,3 | 1 852 | 2,9 | 80 | (*) | 5 |
| 45-49 | 6,0 | 0,5 | 2,6 | 0,3 | 8,2 | 0,5 | 0,2 | 3,9 | 12,4 | 1 499 | 6,0 | 90 | (*) | 7 |
| Niveau d'instruction | | | | | | | | | | | | | | |
| Pré-primaire ou aucun | 0,9 | 0,5 | 0,8 | 0,3 | 2,8 | 0,3 | 0,2 | 2,2 | 5,4 | 8 016 | 0,0 | 75 | (3,2) | 41 |
| Primaire | 2,6 | 0,5 | 1,4 | 0,2 | 3,7 | 0,2 | 0,3 | 3,3 | 8,0 | 3 565 | 4,7 | 91 | (*) | 17 |
| Secondaire 1 | 3,3 | 0,3 | 1,7 | 0,2 | 1,7 | 0,0 | 0,0 | 2,1 | 5,1 | 2 834 | 6,0 | 93 | (*) | 8 |
| Secondaire 2 ou plus | 12,2 | 0,3 | 1,9 | 0,2 | 1,3 | 0,2 | 0,3 | 1,5 | 4,7 | 1 641 | 2,4 | 200 | (*) | 5 |
| Religion du chef de ménage | | | | | | | | | | | | | | |
| Religions endogènes/vodoun | 1,6 | 0,8 | 1,8 | 0,6 | 4,6 | 0,3 | 0,3 | 4,2 | 9,5 | 2 449 | (7,6) | 40 | (*) | 21 |
| Autres traditionnelles | 1,0 | 0,0 | 0,0 | 0,0 | 1,6 | 0,0 | 0,5 | 2,1 | 3,7 | 87 | (*) | 1 | - | 0 |
| Islam | 1,7 | 0,4 | 0,5 | 0,1 | 1,0 | 0,1 | 0,1 | 1,1 | 2,4 | 4 415 | 1,4 | 75 | (*) | 17 |
| Catholique | 5,3 | 0,3 | 1,5 | 0,3 | 2,4 | 0,1 | 0,1 | 2,3 | 5,9 | 3 662 | 3,8 | 196 | (*) | 10 |
| Protestant méthodiste | 4,9 | 0,7 | 0,6 | 0,3 | 2,6 | 0,6 | 0,1 | 1,8 | 4,4 | 626 | (2,4) | 30 | (*) | 4 |
| Autre protestant | 2,6 | 0,8 | 0,0 | 0,0 | 0,5 | 0,0 | 0,0 | 1,0 | 1,5 | 172 | (*) | 5 | (*) | 1 |
| Céleste | 2,6 | 0,1 | 1,1 | 0,0 | 2,7 | 0,3 | 0,2 | 2,3 | 5,7 | 1 151 | (0,0) | 30 | (*) | 2 |
| Evangélique | 2,6 | 0,5 | 1,7 | 0,2 | 4,3 | 0,3 | 0,2 | 3,0 | 8,7 | 2 586 | 1,6 | 66 | (*) | 13 |
| Autre chrétien | 1,5 | 0,4 | 0,0 | 0,0 | 1,3 | 0,0 | 0,0 | 0,9 | 2,2 | 271 | (*) | 4 | (*) | 1 |
| Autre religion | 4,8 | 1,7 | 2,0 | 0,0 | 3,8 | 0,0 | 1,1 | 3,9 | 9,3 | 128 | (*) | 6 | (*) | 2 |
| Sans religion | 1,2 | 0,2 | 2,5 | 0,7 | 3,1 | 0,4 | 0,3 | 4,0 | 8,7 | 508 | (*) | 6 | (*) | 1 |
| Quintile de bien-être économique | | | | | | | | | | | | | | |
| Le plus pauvre | 0,5 | 0,6 | 0,7 | 0,2 | 2,3 | 0,2 | 0,0 | 1,2 | 3,8 | 2 909 | (*) | 15 | (*) | 17 |
| Pauvre | 0,8 | 0,3 | 1,2 | 0,3 | 2,7 | 0,3 | 0,3 | 2,0 | 5,5 | 3 047 | (7,7) | 25 | (*) | 11 |
| Moyen | 1,3 | 0,4 | 0,9 | 0,4 | 2,9 | 0,2 | 0,3 | 2,5 | 6,1 | 3 182 | (0,0) | 42 | (*) | 13 |
| Riche | 2,7 | 0,5 | 1,3 | 0,2 | 3,0 | 0,2 | 0,1 | 2,6 | 6,5 | 3 324 | 3,9 | 88 | (*) | 18 |
| Le plus riche | 8,0 | 0,4 | 1,9 | 0,1 | 2,5 | 0,1 | 0,2 | 3,2 | 7,1 | 3 592 | 3,3 | 288 | (*) | 14 |

^A Dans MICS, le module sur le fonctionnement des adultes est administré aux répondants individuels âgés de 18 à 49 ans à des fins de désagrégation. Aucune information n'est recueillie sur les membres éligibles du ménage qui, pour une raison quelconque, n'ont pas pu terminer l'interview. On s'attend à ce qu'une proportion importante des insérer le nombre non pondéré de cas d'incapacité à partir de la table de travailles cas d'enquêtes pour lesquels le code de réponse "Incapacité" a été indiqué pour l'entretien individuel sont bien inaptes en raison de difficultés fonctionnelles. Le pourcentage de femmes ayant A une difficulté fonctionnelle présenté ici ne représente donc pas une mesure complète et ne doit pas être utilisé pour rendre compte de la prévalence dans la population.

() basé sur 25 à 49 cas non pondérés/ (*) basé sur moins de 25 cas non pondérés

Tableau SR.8.1M : Fonctionnement adulte (hommes âgés de 18 à 49 ans)

Pourcentage d'hommes âgés de 18 à 49 ans ayant une difficulté fonctionnelle, par domaine, et pourcentage qui utilisent des appareils fonctionnels et ont néanmoins une difficulté fonctionnelle dans le domaine des appareils, MICS6-Bénin, 2021-2022

| | Pourcentage d'hommes qui : | | Pourcentage d'hommes âgés de 18 à 49 ans qui ont une difficulté fonctionnelle dans les domaines suivants : | | | | | | Pourcentage d'hommes âgés de 18 à 49 ans ayant une difficulté fonctionnelle dans au moins un domaine ^A | Nombre d'hommes âgés de 18 à 49 ans | Pourcentage d'hommes ayant des difficultés à voir malgré le port des lunettes/ lentilles de contact | Nombre d'hommes âgés de 18 à 49 ans qui portent des lunettes/ lentilles de contact | Pourcentage d'hommes ayant des difficultés à entendre malgré l'utilisation d'appareils auditifs | Nombre d'hommes âgés de 18 à 49 ans qui utilisent des appareils auditifs |
|---|--|-----------------------------|--|------------|------------|--------------------------|------------------|-----------------|---|-------------------------------------|---|--|---|--|
| | Portent des lunettes/ lentilles de contact | Utilisent une aide auditive | La vue | L'audition | La marche | Prendre soin de soi-même | La communication | La mémorisation | | | | | | |
| Total | 2,4 | 0,3 | 0,6 | 0,0 | 0,8 | 0,3 | 0,1 | 0,6 | 1,9 | 6 684 | 4,4 | 158 | 6,4 | 17 |
| Milieu de résidence | | | | | | | | | | | | | | |
| Urbain | 3,4 | 0,4 | 0,6 | 0,1 | 0,6 | 0,1 | 0,0 | 0,6 | 1,7 | 3 054 | 2,6 | 105 | (*) | 11 |
| Cotonou | 8,6 | 0,0 | 1,1 | 0,0 | 1,5 | 0,0 | 0,0 | 1,6 | 3,6 | 500 | (4,5) | 43 | (*) | 0 |
| Autre urbain | 2,4 | 0,4 | 0,5 | 0,1 | 0,5 | 0,1 | 0,0 | 0,4 | 1,3 | 2 553 | 1,3 | 62 | (*) | 11 |
| Rural | 1,5 | 0,2 | 0,6 | 0,0 | 0,9 | 0,4 | 0,1 | 0,6 | 2,0 | 3 630 | 7,9 | 53 | (*) | 6 |
| Département | | | | | | | | | | | | | | |
| Alibori | 1,9 | 0,3 | 0,0 | 0,1 | 0,1 | 0,0 | 0,0 | 0,3 | 0,5 | 539 | (*) | 10 | (*) | 1 |
| Atacora | 0,5 | 0,2 | 0,1 | 0,0 | 0,6 | 0,1 | 0,1 | 0,3 | 1,1 | 461 | (*) | 2 | (*) | 1 |
| Atlantique | 1,2 | 0,2 | 0,2 | 0,0 | 0,2 | 0,2 | 0,0 | 0,0 | 0,4 | 1 076 | (*) | 13 | (*) | 2 |
| Borgou | 0,6 | 0,1 | 0,4 | 0,0 | 0,0 | 0,2 | 0,0 | 0,5 | 1,2 | 833 | (*) | 5 | (*) | 1 |
| Collines | 0,9 | 0,0 | 1,1 | 0,0 | 2,1 | 1,5 | 0,2 | 0,5 | 2,7 | 488 | (*) | 4 | - | 0 |
| Couffo | 4,4 | 0,4 | 2,8 | 0,2 | 2,3 | 0,4 | 0,2 | 1,6 | 7,1 | 413 | (*) | 18 | (*) | 2 |
| Donga | 0,4 | 0,2 | 0,0 | 0,0 | 0,1 | 0,1 | 0,1 | 0,2 | 0,2 | 327 | (*) | 1 | (*) | 1 |
| Littoral | 8,6 | 0,0 | 1,1 | 0,0 | 1,5 | 0,0 | 0,0 | 1,6 | 3,6 | 500 | (4,5) | 43 | - | 0 |
| Mono | 6,5 | 0,1 | 0,5 | 0,0 | 0,2 | 0,0 | 0,0 | 0,0 | 0,6 | 372 | (0,0) | 24 | (*) | 0 |
| Ouémé | 2,4 | 0,9 | 0,2 | 0,2 | 0,2 | 0,0 | 0,0 | 0,2 | 0,7 | 692 | (*) | 17 | (*) | 6 |
| Plateau | 1,1 | 0,3 | 0,0 | 0,1 | 0,7 | 0,3 | 0,3 | 0,7 | 1,1 | 400 | (*) | 4 | (*) | 1 |
| Zou | 2,7 | 0,4 | 1,5 | 0,0 | 2,4 | 0,3 | 0,0 | 1,8 | 5,1 | 583 | (*) | 16 | (*) | 2 |
| Âge | | | | | | | | | | | | | | |
| 18-19 | 1,2 | 0,2 | 0,3 | 0,0 | 0,5 | 0,2 | 0,0 | 0,4 | 1,1 | 704 | (*) | 9 | (*) | 2 |
| 20-24 | 1,8 | 0,3 | 0,2 | 0,0 | 0,3 | 0,0 | 0,0 | 0,8 | 1,2 | 1 346 | (*) | 25 | (*) | 4 |
| 25-29 | 2,6 | 0,2 | 0,3 | 0,1 | 0,4 | 0,3 | 0,2 | 0,5 | 1,5 | 1 196 | (3,9) | 31 | (*) | 3 |
| 30-34 | 1,1 | 0,1 | 0,4 | 0,1 | 0,9 | 0,4 | 0,1 | 0,3 | 1,4 | 1 073 | (*) | 12 | (*) | 2 |
| 35-39 | 2,5 | 0,3 | 0,4 | 0,1 | 0,6 | 0,2 | 0,0 | 0,7 | 1,7 | 887 | (6,9) | 22 | (*) | 3 |
| 40-44 | 3,9 | 0,0 | 1,8 | 0,0 | 1,7 | 0,6 | 0,1 | 0,4 | 3,4 | 798 | (10,4) | 31 | - | 0 |
| 45-49 | 4,2 | 0,7 | 1,4 | 0,1 | 1,6 | 0,3 | 0,0 | 1,1 | 3,8 | 681 | (3,3) | 29 | (*) | 5 |
| Niveau d'instruction | | | | | | | | | | | | | | |
| Pré-primaire ou aucun | 1,1 | 0,2 | 0,7 | 0,1 | 0,9 | 0,5 | 0,2 | 0,6 | 2,0 | 1 889 | (*) | 22 | (*) | 3 |
| Primaire | 1,5 | 0,2 | 0,6 | 0,1 | 1,0 | 0,2 | 0,0 | 0,3 | 1,8 | 1 655 | (0,0) | 25 | (*) | 4 |
| Secondaire 1 | 3,3 | 0,4 | 0,5 | 0,1 | 0,9 | 0,2 | 0,0 | 0,9 | 2,3 | 1 404 | (3,8) | 46 | (*) | 5 |
| Secondaire 2 ou plus | 3,8 | 0,3 | 0,6 | 0,0 | 0,4 | 0,2 | 0,0 | 0,6 | 1,4 | 1 736 | 4,0 | 66 | (*) | 5 |
| Religion du chef de ménage | | | | | | | | | | | | | | |
| Religions endogènes/vodoun | 2,4 | 0,3 | 1,0 | 0,1 | 0,8 | 0,1 | 0,3 | 0,6 | 2,6 | 982 | (0,0) | 24 | (*) | 3 |
| Autres traditionnelles | (6,2) | (0,0) | (2,3) | (0,0) | (0,0) | (0,0) | (0,0) | (0,0) | (2,3) | 35 | (*) | 2 | - | 0 |
| Islam | 1,0 | 0,2 | 0,2 | 0,1 | 0,5 | 0,2 | 0,0 | 0,5 | 1,2 | 1 919 | (*) | 20 | (*) | 4 |
| Catholique | 3,7 | 0,3 | 0,6 | 0,1 | 0,8 | 0,1 | 0,0 | 0,5 | 1,6 | 1 546 | 3,1 | 57 | (*) | 5 |
| Protestant méthodiste | 0,7 | 0,0 | 0,9 | 0,0 | 1,1 | 0,9 | 0,0 | 0,2 | 2,2 | 286 | (*) | 2 | - | 0 |
| Autre protestant | 3,6 | 0,5 | 1,6 | 0,0 | 2,9 | 2,9 | 0,0 | 1,3 | 2,9 | 58 | (*) | 2 | (*) | 0 |
| Céleste | 3,1 | 0,0 | 0,6 | 0,0 | 1,4 | 0,7 | 0,2 | 1,3 | 2,9 | 508 | (*) | 16 | - | 0 |
| Évangélique | 2,6 | 0,3 | 0,7 | 0,0 | 1,0 | 0,1 | 0,0 | 0,8 | 2,5 | 973 | (*) | 25 | (*) | 3 |
| Autre chrétien | 1,6 | 0,9 | 0,8 | 0,0 | 0,5 | 0,8 | 0,0 | 0,0 | 1,4 | 115 | (*) | 2 | (*) | 1 |
| Autre religion | (1,4) | (0,0) | (0,0) | (0,0) | (0,0) | (0,0) | (0,0) | (0,0) | (0,0) | 34 | (*) | 0 | - | 0 |
| Sans religion | 3,5 | 0,2 | 0,4 | 0,0 | 0,3 | 0,0 | 0,0 | 0,0 | 0,7 | 228 | (*) | 8 | (*) | 0 |
| Quintile de bien-être économique | | | | | | | | | | | | | | |
| Le plus pauvre | 1,2 | 0,2 | 0,8 | 0,0 | 1,0 | 0,7 | 0,1 | 0,8 | 2,3 | 1 151 | (*) | 14 | (*) | 3 |
| Pauvre | 1,3 | 0,1 | 0,6 | 0,1 | 0,8 | 0,4 | 0,1 | 0,4 | 2,1 | 1 195 | (*) | 16 | (*) | 2 |
| Moyen | 2,0 | 0,2 | 0,5 | 0,0 | 0,8 | 0,1 | 0,0 | 0,5 | 1,7 | 1 356 | (2,5) | 28 | (*) | 3 |
| Riche | 2,0 | 0,1 | 0,8 | 0,0 | 1,0 | 0,2 | 0,1 | 0,9 | 2,2 | 1 405 | (9,1) | 29 | (*) | 1 |
| Le plus riche | 4,6 | 0,6 | 0,4 | 0,1 | 0,4 | 0,1 | 0,0 | 0,5 | 1,2 | 1 576 | 3,4 | 73 | (*) | 9 |

^A Dans MICS, le module sur le fonctionnement des adultes est administré aux répondants individuels âgés de 18 à 49 ans à des fins de désagrégation. Aucune information n'est recueillie sur les membres éligibles du ménage qui, pour une raison quelconque, n'ont pas pu terminer l'interview. On s'attend à ce qu'une proportion importante des insérer le nombre non pondéré de cas d'incapacité à partir de la table de travailles cas d'enquêtés pour lesquels le code de réponse "Incapacité" a été indiqué pour l'entretien individuel sont bien inaptes en raison de difficultés fonctionnelles. Le pourcentage d'hommes ayant A une difficulté fonctionnelle présenté ici ne représente donc pas une mesure complète et ne doit pas être utilisé pour rendre compte de la prévalence dans la population.

() basé sur 25 à 49 cas non pondérés/ (*) basé sur moins de 25 cas non pondérés

4.9 MÉDIAS DE MASSE ET TIC

L'enquête MICS Bénin 2021-2022 a permis de collecter des informations sur l'exposition aux médias de masse et l'utilisation des ordinateurs et de l'Internet. Des informations ont été recueillies sur l'exposition aux journaux/magazines, à la radio et à la télévision chez les femmes et les hommes âgés de 15 à 49 ans et sont présentées dans les tableaux SR.9.1W et SR.9.1M.

Le tableau SR.9.2 présente des informations sur la possession par les ménages d'équipements de technologies de l'information et de la communication (TIC) (radio, télévision, ligne téléphonique fixe ou téléphone mobile³⁷ et ordinateur) et l'accès à l'Internet.

Les tableaux SR.9.3W et SR.9.3M présentent l'utilisation des TIC par les femmes et les hommes âgés de 15 à 49 ans en se basant sur l'information indiquant s'ils ont déjà utilisé un ordinateur, un téléphone portable ou l'Internet au cours des trois derniers mois, tandis que les tableaux SR.9.4W et SR.9.4M présentent les compétences en TIC des femmes et des hommes âgés de 15 à 49 ans en se basant sur l'information indiquant s'ils ont mené des activités liées à l'informatique au cours des trois derniers mois.

³⁷ En plus de la question spécifique du Questionnaire ménage demandant si un membre de ce ménage possède un téléphone portable, les ménages sont considérés comme possédant un téléphone portable si une femme (ou un homme) âgée de 15 à 49 ans a répondu par l'affirmative à la question sur la possession de téléphones portables dans les questionnaires individuels pour les femmes et les hommes âgés de 15 à 49 ans.

Tableau SR.9.1W : Exposition aux mass media (femmes)

Pourcentage de femmes âgées de 15 à 49 ans qui sont exposées à des médias de masse spécifiques sur une base hebdomadaire, MICS6-Bénin, 2021-2022

| | Pourcentage de femmes qui : | | | | N'importe quel média au moins une fois par semaine | Nombre de femmes |
|---|---|---|---|---|--|------------------|
| | Lisent un journal au moins une fois par semaine | Écoutent la radio au moins une fois par semaine | Regardent la télévision au moins une fois par semaine | Les trois médias au moins une fois par semaine ¹ | | |
| Total | 2,7 | 27,7 | 22,0 | 1,1 | 39,7 | 18 436 |
| Milieu de résidence | | | | | | |
| Urbain | 4,6 | 33,1 | 34,0 | 2,0 | 51,6 | 8 202 |
| Cotonou | 3,7 | 38,8 | 50,6 | 1,5 | 69,3 | 1 310 |
| Autre urbain | 4,8 | 32,0 | 30,8 | 2,1 | 48,2 | 6 892 |
| Rural | 1,3 | 23,4 | 12,4 | 0,4 | 30,1 | 10 234 |
| Département | | | | | | |
| Alibori | 0,8 | 29,5 | 12,2 | 0,5 | 35,3 | 1 404 |
| Atacora | 0,7 | 26,1 | 16,6 | 0,2 | 34,9 | 1 163 |
| Atlantique | 5,0 | 21,3 | 26,0 | 2,1 | 37,9 | 2 893 |
| Borgou | 1,8 | 34,2 | 22,7 | 1,0 | 46,8 | 1 981 |
| Collines | 0,4 | 14,8 | 16,1 | 0,0 | 25,4 | 1 271 |
| Couffo | 3,0 | 19,4 | 12,8 | 0,8 | 27,7 | 1 402 |
| Donga | 0,8 | 36,8 | 21,9 | 0,4 | 45,6 | 848 |
| Littoral | 3,7 | 38,8 | 50,6 | 1,5 | 69,3 | 1 310 |
| Mono | 3,2 | 32,3 | 15,2 | 0,3 | 39,8 | 1 117 |
| Ouémé | 4,8 | 33,5 | 31,6 | 1,8 | 49,5 | 2 121 |
| Plateau | 1,0 | 17,0 | 8,1 | 0,4 | 19,6 | 1 296 |
| Zou | 3,3 | 32,2 | 19,1 | 2,0 | 38,8 | 1 629 |
| Âge | | | | | | |
| 15-19 | 4,1 | 23,8 | 25,2 | 1,0 | 40,7 | 3 849 |
| 15-17 | 4,1 | 22,2 | 24,6 | 0,8 | 39,6 | 2 381 |
| 18-19 | 4,3 | 26,4 | 26,2 | 1,4 | 42,5 | 1 468 |
| 20-24 | 2,9 | 26,6 | 24,5 | 1,2 | 40,8 | 3 245 |
| 25-29 | 2,9 | 29,7 | 23,9 | 1,1 | 42,1 | 3 065 |
| 30-34 | 2,8 | 29,1 | 21,4 | 1,2 | 39,4 | 2 524 |
| 35-39 | 1,6 | 30,7 | 19,7 | 1,0 | 38,9 | 2 402 |
| 40-44 | 1,4 | 27,5 | 16,7 | 1,0 | 35,6 | 1 852 |
| 45-49 | 1,8 | 29,1 | 15,8 | 1,0 | 36,4 | 1 499 |
| Niveau d'instruction | | | | | | |
| Pré-primaire ou aucun | 0,3 | 22,4 | 9,5 | 0,1 | 26,9 | 8 459 |
| Primaire | 1,2 | 28,7 | 21,8 | 0,5 | 40,1 | 4 310 |
| Secondaire 1 | 4,7 | 31,7 | 32,6 | 1,7 | 50,7 | 3 711 |
| Secondaire 2 ou plus | 13,0 | 41,1 | 56,1 | 5,4 | 73,1 | 1 955 |
| Difficultés fonctionnelles (18-49 ans) | | | | | | |
| A une difficulté fonctionnelle | 3,2 | 31,6 | 20,4 | 1,0 | 41,5 | 941 |
| N'a aucune difficulté fonctionnelle | 2,5 | 28,3 | 21,7 | 1,1 | 39,6 | 15 114 |
| Religion du chef de ménage | | | | | | |
| Religions endogènes/vodoun | 2,3 | 20,2 | 11,6 | 0,8 | 26,5 | 2 774 |
| Autres traditionnelles | 3,3 | 36,4 | 17,1 | 3,3 | 40,9 | 98 |
| Islam | 1,8 | 30,8 | 21,8 | 0,7 | 42,8 | 5 056 |
| Catholique | 4,1 | 30,7 | 31,2 | 2,2 | 47,2 | 4 270 |
| Protestant méthodiste | 1,8 | 24,0 | 20,6 | 0,7 | 36,2 | 739 |
| Autre protestant | 0,8 | 24,2 | 12,9 | 0,0 | 29,5 | 193 |
| Céleste | 2,3 | 26,3 | 17,5 | 0,5 | 35,7 | 1 335 |
| Évangélique | 3,2 | 26,4 | 22,6 | 1,0 | 39,3 | 2 951 |
| Autre chrétien | 1,2 | 25,6 | 16,6 | 0,1 | 35,0 | 314 |
| Autre religion | 2,8 | 31,9 | 26,2 | 0,0 | 44,6 | 148 |
| Sans religion | 4,6 | 29,4 | 20,2 | 1,5 | 39,8 | 558 |
| Quintile de bien-être économique | | | | | | |
| Le plus pauvre | 0,7 | 14,5 | 1,9 | 0,1 | 15,7 | 3 246 |
| Pauvre | 1,1 | 18,6 | 3,7 | 0,3 | 20,8 | 3 454 |
| Moyen | 1,3 | 27,3 | 8,6 | 0,1 | 32,3 | 3 647 |
| Riche | 2,5 | 33,4 | 24,9 | 0,8 | 46,0 | 3 869 |
| Le plus riche | 7,0 | 40,4 | 61,3 | 3,6 | 74,0 | 4 221 |

¹ Indicateur MICS SR.3 - Exposition aux mass media

Tableau SR.9.1M : Exposition aux mass media (hommes)

Pourcentage d'hommes âgés de 15 à 49 ans qui sont exposés à des médias de masse spécifiques sur une base hebdomadaire, MICS6-Bénin, 2021-2022

| | Pourcentage d'hommes qui : | | | Les trois médias au moins une fois par semaine ¹ | N'importe quel média au moins une fois par semaine | Nombre d'hommes |
|---|---|---|---|---|--|-----------------|
| | Lisent un journal au moins une fois par semaine | Écoutent la radio au moins une fois par semaine | Regardent la télévision au moins une fois par semaine | | | |
| Total | 6,9 | 44,6 | 32,8 | 3,7 | 56,2 | 7 916 |
| Milieu de résidence | | | | | | |
| Urbain | 9,0 | 50,0 | 47,6 | 5,7 | 66,7 | 3 588 |
| Cotonou | 17,2 | 55,0 | 68,3 | 11,9 | 84,3 | 585 |
| Autre urbain | 7,4 | 49,0 | 43,5 | 4,5 | 63,2 | 3 004 |
| Rural | 5,1 | 40,2 | 20,5 | 2,0 | 47,5 | 4 328 |
| Département | | | | | | |
| Alibori | 3,8 | 23,8 | 15,2 | 2,1 | 30,1 | 633 |
| Atacora | 6,2 | 66,3 | 25,9 | 3,8 | 72,8 | 544 |
| Atlantique | 6,3 | 63,6 | 48,7 | 4,1 | 73,2 | 1 252 |
| Borgou | 2,0 | 39,1 | 25,1 | 1,5 | 47,8 | 993 |
| Collines | 10,3 | 37,8 | 45,8 | 6,0 | 57,3 | 581 |
| Couffo | 7,1 | 35,2 | 20,6 | 2,4 | 44,7 | 494 |
| Donga | 2,9 | 33,1 | 26,6 | 2,1 | 48,3 | 390 |
| Littoral | 17,2 | 55,0 | 68,3 | 11,9 | 84,3 | 585 |
| Mono | 6,1 | 29,5 | 18,9 | 1,9 | 39,8 | 462 |
| Ouémé | 6,4 | 31,5 | 28,8 | 2,3 | 44,9 | 828 |
| Plateau | 10,4 | 24,6 | 16,2 | 3,9 | 33,3 | 482 |
| Zou | 7,0 | 71,1 | 33,1 | 3,2 | 77,5 | 673 |
| Âge | | | | | | |
| 15-19 | 3,8 | 32,7 | 32,3 | 1,6 | 48,9 | 1 936 |
| 15-17 | 3,2 | 29,4 | 28,8 | 1,3 | 44,3 | 1 232 |
| 18-19 | 4,8 | 38,5 | 38,4 | 2,1 | 57,1 | 704 |
| 20-24 | 6,9 | 40,9 | 35,1 | 3,4 | 55,2 | 1 346 |
| 25-29 | 9,0 | 48,0 | 35,9 | 4,9 | 59,6 | 1 196 |
| 30-34 | 9,6 | 50,9 | 34,6 | 5,6 | 59,5 | 1 073 |
| 35-39 | 7,1 | 53,8 | 32,1 | 4,6 | 62,0 | 887 |
| 40-44 | 6,6 | 50,2 | 28,9 | 3,6 | 58,7 | 798 |
| 45-49 | 7,2 | 51,6 | 26,6 | 3,9 | 57,3 | 681 |
| Niveau d'instruction | | | | | | |
| Pré-primaire ou aucun | 1,9 | 33,3 | 10,7 | 0,4 | 37,2 | 2 098 |
| Primaire | 2,9 | 44,4 | 25,6 | 1,2 | 52,9 | 1 995 |
| Secondaire 1 | 5,4 | 44,2 | 37,2 | 2,7 | 58,5 | 1 908 |
| Secondaire 2 ou plus | 17,8 | 57,8 | 60,0 | 10,8 | 78,2 | 1 916 |
| Difficultés fonctionnelles (18-49 ans) | | | | | | |
| A une difficulté fonctionnelle | 9,3 | 57,1 | 23,5 | 1,5 | 67,2 | 125 |
| N'a aucune difficulté fonctionnelle | 7,5 | 47,3 | 33,7 | 4,2 | 58,2 | 6 559 |
| Religion du chef de ménage | | | | | | |
| Religions endogènes/vodoun | 4,8 | 41,5 | 20,5 | 1,8 | 49,2 | 1 171 |
| Autres traditionnelles | (11,9) | (49,3) | (13,5) | (3,4) | (57,4) | 40 |
| Islam | 4,1 | 37,3 | 26,1 | 2,3 | 48,4 | 2 276 |
| Catholique | 9,8 | 52,6 | 46,3 | 6,2 | 68,0 | 1 828 |
| Protestant méthodiste | 7,0 | 48,6 | 37,4 | 5,0 | 58,9 | 338 |
| Autre protestant | 4,2 | 29,9 | 30,7 | 1,9 | 45,9 | 68 |
| Céleste | 10,3 | 47,6 | 32,1 | 4,5 | 56,1 | 598 |
| Evangélique | 8,2 | 48,1 | 37,3 | 4,0 | 59,9 | 1 152 |
| Autre chrétien | 8,1 | 44,5 | 25,9 | 4,3 | 52,8 | 129 |
| Autre religion | (8,8) | (33,5) | (38,1) | (5,8) | (56,2) | 46 |
| Sans religion | 4,6 | 45,1 | 32,3 | 1,6 | 57,6 | 271 |
| Quintile de bien-être économique | | | | | | |
| Le plus pauvre | 3,3 | 28,3 | 6,1 | 0,7 | 31,6 | 1 394 |
| Pauvre | 4,1 | 34,2 | 10,6 | 1,3 | 38,0 | 1 447 |
| Moyen | 4,3 | 44,1 | 23,1 | 1,2 | 52,6 | 1 625 |
| Riche | 8,1 | 52,9 | 42,7 | 4,6 | 67,6 | 1 639 |
| Le plus riche | 12,9 | 58,6 | 70,6 | 9,3 | 82,6 | 1 811 |

¹ Indicateur MICS SR.3 - Exposition aux mass media

() basé sur 25 à 49 cas non pondérés

Tableau SR.9.2 : Possession d'équipements TIC par les ménages et accès à Internet

Pourcentage de ménages disposant d'une radio, d'une télévision, d'un téléphone et d'un ordinateur, et ayant accès à internet à domicile, MICS6-Bénin, 2021-2022

| | Pourcentage de ménages ayant : | | | | | | Pourcentage de ménages ayant accès à Internet à domicile ⁵ | Nombre de ménages |
|---|--------------------------------|-------------------------|------------|-------------|-------------------------|-------------------------|---|-------------------|
| | Radio ¹ | Télévision ² | Téléphone | | | Ordinateur ⁴ | | |
| | | | Fixe | Mobile | Quelconque ³ | | | |
| Total | 44,3 | 25,3 | 0,7 | 84,9 | 84,9 | 5,1 | 34,4 | 16 790 |
| Milieu de résidence | | | | | | | | |
| Urbain | 48,5 | 40,2 | 0,7 | 91,2 | 91,2 | 9,4 | 48,2 | 7 424 |
| Cotonou | 51,1 | 59,5 | 1,5 | 97,7 | 97,7 | 21,6 | 67,9 | 1 174 |
| Autre urbain | 48,1 | 36,5 | 0,6 | 89,9 | 90,0 | 7,1 | 44,5 | 6 250 |
| Rural | 40,9 | 13,5 | 0,7 | 79,9 | 79,9 | 1,7 | 23,5 | 9 366 |
| Département | | | | | | | | |
| Alibori | 44,2 | 14,9 | 0,0 | 73,4 | 73,4 | 1,8 | 24,2 | 1 116 |
| Atacora | 52,7 | 18,4 | 0,5 | 77,6 | 77,6 | 2,1 | 37,3 | 903 |
| Atlantique | 46,2 | 32,8 | 0,5 | 88,0 | 88,0 | 7,1 | 39,2 | 2 765 |
| Borgou | 61,3 | 28,5 | 1,0 | 85,5 | 85,5 | 6,1 | 41,5 | 1 538 |
| Collines | 35,1 | 22,1 | 0,3 | 88,3 | 88,3 | 2,2 | 30,6 | 1 303 |
| Couffo | 24,2 | 10,3 | 0,4 | 78,1 | 78,2 | 1,1 | 20,4 | 1 356 |
| Donga | 57,4 | 26,6 | 1,1 | 90,4 | 90,5 | 2,4 | 46,5 | 606 |
| Littoral | 51,1 | 59,5 | 1,5 | 97,7 | 97,7 | 21,6 | 67,9 | 1 174 |
| Mono | 37,2 | 15,2 | 0,5 | 83,2 | 83,2 | 2,4 | 23,9 | 1 166 |
| Ouémé | 44,7 | 32,6 | 0,7 | 91,8 | 91,9 | 5,7 | 34,3 | 2 010 |
| Plateau | 42,4 | 12,5 | 0,7 | 74,2 | 74,4 | 2,1 | 17,6 | 1 234 |
| Zou | 40,2 | 18,2 | 1,5 | 83,2 | 83,3 | 3,0 | 31,7 | 1 619 |
| Niveau d'instruction du chef de ménage | | | | | | | | |
| Pré-primaire ou aucun | 37,6 | 10,8 | 0,8 | 74,0 | 74,1 | 0,8 | 18,6 | 7 870 |
| Primaire | 46,4 | 25,7 | 0,6 | 91,0 | 91,0 | 2,0 | 32,9 | 4 077 |
| Secondaire 1 | 50,9 | 39,1 | 0,2 | 96,0 | 96,1 | 5,7 | 48,0 | 2 379 |
| Secondaire 2 ou plus | 55,6 | 57,6 | 1,2 | 98,6 | 98,6 | 23,6 | 75,2 | 2 412 |
| NSP / manquant | (57,3) | (54,9) | (0,0) | (100,0) | (100,0) | (9,0) | (52,1) | 52 |
| Religion du chef de ménage | | | | | | | | |
| Religions endogènes/vodoun | 33,7 | 10,4 | 0,6 | 74,2 | 74,2 | 1,3 | 19,2 | 2 983 |
| Autres traditionnelles | 43,7 | 9,7 | 2,3 | 72,8 | 73,4 | 3,6 | 17,7 | 123 |
| Islam | 53,1 | 26,6 | 0,7 | 84,1 | 84,2 | 4,6 | 39,5 | 3 920 |
| Catholique | 50,2 | 37,7 | 0,7 | 90,5 | 90,5 | 9,5 | 44,1 | 3 990 |
| Protestant méthodiste | 43,6 | 26,6 | 0,6 | 86,3 | 86,3 | 6,0 | 31,8 | 694 |
| Autre protestant | 43,7 | 19,5 | 0,0 | 87,6 | 87,6 | 1,4 | 25,0 | 164 |
| Céleste | 39,9 | 21,5 | 0,6 | 89,8 | 89,8 | 3,8 | 32,2 | 1 260 |
| Evangélique | 38,8 | 25,7 | 0,7 | 88,1 | 88,2 | 4,6 | 34,7 | 2 645 |
| Autre chrétien | 38,7 | 16,0 | 0,0 | 85,2 | 85,2 | 2,5 | 24,0 | 280 |
| Autre religion | 42,6 | 31,2 | 4,1 | 83,9 | 85,1 | 5,4 | 42,7 | 147 |
| Sans religion | 36,1 | 20,5 | 0,9 | 81,0 | 81,0 | 5,0 | 28,3 | 584 |
| Quintile de bien-être économique | | | | | | | | |
| Le plus pauvre | 22,9 | 0,1 | 0,5 | 58,2 | 58,3 | 0,0 | 4,3 | 3 413 |
| Pauvre | 34,2 | 0,5 | 0,8 | 79,5 | 79,6 | 0,2 | 13,8 | 3 333 |
| Moyen | 43,1 | 6,2 | 0,7 | 91,4 | 91,5 | 0,5 | 27,0 | 3 274 |
| Riche | 54,8 | 33,9 | 0,6 | 96,4 | 96,4 | 2,3 | 47,6 | 3 419 |
| Le plus riche | 66,4 | 85,5 | 0,9 | 99,2 | 99,2 | 22,6 | 79,5 | 3 351 |

¹Indicateur MICS SR.4 - Ménages disposant d'une radio

²Indicateur MICS SR.5 - Ménages disposant d'un téléviseur

³Indicateur MICS SR.6 - Ménages disposant d'un téléphone

⁴Indicateur MICS SR.7 - Ménages disposant d'un ordinateur

⁵ Indicateur MICS SR.8 - Ménages avec Internet

() basé sur 25 à 49 cas non pondérés

Tableau SR.9.3W : Utilisation des TIC (femmes)

Pourcentage de femmes âgées de 15 à 49 ans qui ont déjà utilisé un ordinateur, Internet et qui possèdent un téléphone mobile, pourcentage qui en ont utilisé au cours des 3 derniers mois et pourcentage qui en ont utilisé au moins une fois par semaine au cours des 3 derniers mois, MICS6-Bénin, 2021-2022

| | Pourcentage de femmes qui ont : | | | | | | | | | |
|---|---------------------------------|---|--|--|---|--|-------------------|---|---|------------------|
| | Utilisé un ordinateur | | | Utilisé un téléphone portable | | | Utilisé internet | | | Nombre de femmes |
| | Au moins une fois | Au cours des 3 derniers mois ¹ | Au moins une fois par semaine au cours des 3 derniers mois | Possède un téléphone portable ² | Au cours des 3 derniers mois ³ | Au moins une fois par semaine au cours des 3 derniers mois | Au moins une fois | Au cours des 3 derniers mois ⁴ | Au moins une fois par semaine au cours des 3 derniers mois ⁵ | |
| Total | 6,3 | 2,7 | 2,0 | 52,1 | 67,5 | 53,5 | 17,0 | 15,2 | 13,2 | |
| Milieu de résidence | | | | | | | | | | |
| Urbain | 11,3 | 5,3 | 3,9 | 65,7 | 78,1 | 66,9 | 29,4 | 26,2 | 23,0 | 8 202 |
| Cotonou | 27,8 | 14,7 | 11,7 | 80,0 | 90,7 | 84,8 | 63,7 | 57,6 | 50,8 | 1 310 |
| Autre urbain | 8,1 | 3,5 | 2,5 | 63,0 | 75,7 | 63,5 | 22,9 | 20,3 | 17,8 | 6 892 |
| Rural | 2,3 | 0,6 | 0,4 | 41,2 | 58,9 | 42,8 | 7,1 | 6,3 | 5,3 | 10 234 |
| Département | | | | | | | | | | |
| Alibori | 1,4 | 0,3 | 0,2 | 36,2 | 55,4 | 33,6 | 5,1 | 4,6 | 3,8 | 1 404 |
| Atacora | 1,9 | 0,5 | 0,3 | 29,8 | 53,6 | 35,4 | 7,1 | 6,0 | 4,9 | 1 163 |
| Atlantique | 6,4 | 2,8 | 2,5 | 61,3 | 64,9 | 59,2 | 20,2 | 18,2 | 16,6 | 2 893 |
| Borgou | 7,2 | 3,1 | 2,0 | 43,0 | 60,4 | 42,2 | 18,6 | 16,2 | 12,2 | 1 981 |
| Collines | 1,7 | 0,6 | 0,5 | 56,8 | 83,2 | 60,4 | 10,2 | 9,5 | 8,9 | 1 271 |
| Couffo | 2,2 | 0,4 | 0,3 | 44,3 | 71,7 | 48,3 | 5,5 | 4,8 | 4,1 | 1 402 |
| Donga | 6,8 | 2,8 | 1,6 | 54,0 | 76,3 | 51,3 | 21,2 | 19,7 | 12,6 | 848 |
| Littoral | 27,8 | 14,7 | 11,7 | 80,0 | 90,7 | 84,8 | 63,7 | 57,6 | 50,8 | 1 310 |
| Mono | 4,7 | 1,2 | 0,4 | 53,9 | 71,6 | 56,9 | 13,2 | 11,1 | 9,2 | 1 117 |
| Ouémé | 7,7 | 3,0 | 2,0 | 61,1 | 74,3 | 66,1 | 19,9 | 17,5 | 16,6 | 2 121 |
| Plateau | 2,0 | 0,7 | 0,3 | 36,3 | 51,4 | 36,1 | 5,2 | 4,9 | 4,1 | 1 296 |
| Zou | 4,9 | 1,5 | 1,4 | 56,1 | 62,6 | 57,2 | 10,6 | 9,1 | 8,9 | 1 629 |
| Âge | | | | | | | | | | |
| 15-19 | 5,6 | 2,4 | 1,5 | 23,4 | 47,7 | 30,1 | 12,8 | 10,9 | 8,4 | 3 849 |
| 15-17 | 4,5 | 1,7 | 1,0 | 13,5 | 39,8 | 21,5 | 9,9 | 8,6 | 6,4 | 2 381 |
| 18-19 | 7,5 | 3,5 | 2,3 | 39,4 | 60,6 | 44,1 | 17,5 | 14,8 | 11,6 | 1 468 |
| 20-24 | 9,0 | 3,9 | 2,8 | 55,1 | 70,3 | 56,3 | 23,0 | 20,1 | 17,4 | 3 245 |
| 25-29 | 8,3 | 3,6 | 2,8 | 61,6 | 73,3 | 61,7 | 20,4 | 18,5 | 16,8 | 3 065 |
| 30-34 | 6,7 | 2,5 | 2,2 | 59,5 | 73,4 | 59,5 | 18,7 | 17,2 | 15,3 | 2 524 |
| 35-39 | 4,9 | 2,2 | 2,0 | 61,8 | 73,0 | 61,0 | 15,8 | 13,9 | 12,3 | 2 402 |
| 40-44 | 3,2 | 1,2 | 0,9 | 58,7 | 72,0 | 58,7 | 13,2 | 12,1 | 10,7 | 1 852 |
| 45-49 | 3,7 | 1,5 | 1,2 | 64,2 | 75,7 | 61,9 | 12,1 | 11,2 | 10,0 | 1 499 |
| Niveau d'instruction | | | | | | | | | | |
| Pré-primaire ou aucun | 1,4 | 0,1 | 0,0 | 42,6 | 58,8 | 42,6 | 4,9 | 4,1 | 3,2 | 8 459 |
| Primaire | 1,7 | 0,4 | 0,3 | 54,8 | 70,2 | 56,6 | 14,5 | 12,8 | 11,0 | 4 310 |
| Secondaire 1 | 7,0 | 2,4 | 1,6 | 58,2 | 73,1 | 60,6 | 24,6 | 21,6 | 18,2 | 3 711 |
| Secondaire 2 ou plus | 36,5 | 19,6 | 15,0 | 76,1 | 88,0 | 80,4 | 60,8 | 56,1 | 51,7 | 1 955 |
| Difficultés fonctionnelles (18-49 ans) | | | | | | | | | | |
| A une difficulté fonctionnelle | 5,9 | 2,7 | 2,2 | 67,4 | 81,2 | 67,6 | 21,3 | 18,9 | 17,2 | 941 |
| N'a aucune difficulté fonctionnelle | 6,6 | 2,8 | 2,1 | 57,3 | 71,0 | 57,7 | 17,9 | 16,0 | 14,0 | 15 114 |
| Religion du chef de ménage | | | | | | | | | | |
| Religions endogènes/vodoun | 2,6 | 0,4 | 0,2 | 41,4 | 58,6 | 43,1 | 6,0 | 5,0 | 4,3 | 2 774 |
| Autres traditionnelles | 5,0 | 0,0 | 0,0 | 47,6 | 69,2 | 47,2 | 7,4 | 6,5 | 6,5 | 98 |
| Islam | 5,2 | 2,1 | 1,3 | 46,3 | 64,5 | 46,2 | 16,5 | 14,8 | 11,8 | 5 056 |
| Catholique | 10,2 | 5,5 | 4,4 | 61,9 | 73,0 | 62,3 | 27,1 | 24,8 | 22,1 | 4 270 |
| Protestant méthodiste | 6,8 | 2,8 | 2,7 | 57,0 | 73,3 | 59,6 | 16,6 | 15,4 | 14,3 | 739 |
| Autre protestant | 2,1 | 1,1 | 0,7 | 55,8 | 69,9 | 54,8 | 9,7 | 8,1 | 7,7 | 193 |
| Céleste | 4,6 | 1,6 | 1,2 | 54,8 | 67,0 | 56,6 | 12,8 | 11,3 | 10,3 | 1 335 |
| Evangélique | 7,3 | 2,5 | 2,0 | 56,5 | 72,2 | 60,5 | 17,2 | 14,6 | 13,1 | 2 951 |
| Autre chrétien | 4,0 | 1,2 | 1,2 | 44,7 | 58,3 | 51,2 | 9,1 | 7,9 | 7,3 | 314 |
| Autre religion | 11,9 | 4,7 | 1,9 | 54,4 | 73,6 | 63,8 | 27,6 | 26,5 | 24,4 | 148 |
| Sans religion | 4,9 | 1,6 | 1,3 | 50,7 | 66,6 | 51,0 | 15,6 | 13,1 | 11,0 | 558 |
| Quintile de bien-être économique | | | | | | | | | | |
| Le plus pauvre | 1,4 | 0,0 | 0,0 | 22,5 | 41,0 | 24,5 | 1,3 | 0,8 | 0,5 | 3 246 |
| Pauvre | 1,4 | 0,1 | 0,1 | 36,8 | 57,4 | 39,1 | 2,4 | 2,0 | 1,3 | 3 454 |
| Moyen | 1,7 | 0,2 | 0,1 | 49,8 | 67,8 | 51,2 | 7,7 | 6,5 | 4,8 | 3 647 |
| Riche | 5,3 | 1,5 | 0,9 | 65,7 | 78,9 | 66,4 | 18,9 | 16,1 | 13,4 | 3 869 |
| Le plus riche | 19,0 | 10,0 | 7,8 | 77,0 | 85,3 | 77,7 | 47,4 | 43,7 | 39,7 | 4 221 |

¹Indicateur MICS SR.9 - Utilisation de l'ordinateur

²Indicateur MICS SR.10 - Possession d'un téléphone portable ; Indicateur ODD 5.b.1

³Indicateur MICS SR.11 - Utilisation du téléphone portable

⁴Indicateur MICS SR.12a - Utilisation d'internet (au cours des 3 derniers mois) ; Indicateur ODD 17.8.1

⁵ Indicateur MICS SR.12b - Utilisation d'internet (au moins une fois par semaine au cours des 3 derniers mois)

Tableau SR.9.3M : Utilisation des TIC (hommes)

Pourcentage d'hommes âgés de 15 à 49 ans qui ont déjà utilisé un ordinateur, Internet et qui possèdent un téléphone mobile, pourcentage qui en ont utilisé au cours des 3 derniers mois et pourcentage qui en ont utilisé au moins une fois par semaine au cours des 3 derniers mois, MICS6-Bénin, 2021-2022

| | Pourcentage d'hommes qui ont : | | | | | | | | | Nombre d'hommes |
|---|--------------------------------|---|--|--|---|--|-------------------|---|---|-----------------|
| | Utilisé un ordinateur | | | Utilisé un téléphone portable | | | Utilisé internet | | | |
| | Au moins une fois | Au cours des 3 derniers mois ¹ | Au moins une fois par semaine au cours des 3 derniers mois | Possède un téléphone portable ² | Au cours des 3 derniers mois ³ | Au moins une fois par semaine au cours des 3 derniers mois | Au moins une fois | Au cours des 3 derniers mois ⁴ | Au moins une fois par semaine au cours des 3 derniers mois ⁵ | |
| Total | 10,2 | 6,3 | 5,1 | 72,3 | 79,5 | 69,2 | 33,7 | 31,6 | 28,0 | 7 916 |
| Milieu de résidence | | | | | | | | | | |
| Urbain | 17,0 | 10,8 | 8,9 | 79,3 | 85,4 | 78,3 | 48,6 | 45,7 | 41,0 | 3 588 |
| Cotonou | 32,2 | 23,6 | 21,6 | 86,2 | 87,6 | 86,2 | 74,9 | 67,7 | 62,9 | 585 |
| Autre urbain | 14,0 | 8,3 | 6,5 | 78,0 | 85,0 | 76,8 | 43,4 | 41,4 | 36,8 | 3 004 |
| Rural | 4,5 | 2,6 | 1,8 | 66,5 | 74,6 | 61,7 | 21,5 | 19,9 | 17,1 | 4 328 |
| Département | | | | | | | | | | |
| Alibori | 2,3 | 1,6 | 0,8 | 49,4 | 62,7 | 42,4 | 8,7 | 8,7 | 7,3 | 633 |
| Atacora | 4,9 | 3,6 | 3,1 | 60,4 | 84,7 | 81,7 | 17,7 | 16,8 | 16,2 | 544 |
| Atlantique | 11,7 | 8,8 | 7,9 | 76,9 | 86,1 | 80,8 | 48,7 | 48,5 | 45,9 | 1 252 |
| Borgou | 10,8 | 6,3 | 3,6 | 77,5 | 85,9 | 51,9 | 28,5 | 26,5 | 22,1 | 993 |
| Collines | 8,5 | 4,0 | 3,8 | 74,2 | 80,1 | 78,5 | 36,1 | 33,4 | 32,6 | 581 |
| Couffo | 2,6 | 1,5 | 0,9 | 77,2 | 85,3 | 75,0 | 30,9 | 29,9 | 27,3 | 494 |
| Donga | 4,6 | 2,9 | 1,4 | 75,1 | 78,4 | 61,3 | 43,0 | 39,3 | 19,7 | 390 |
| Littoral | 32,2 | 23,6 | 21,6 | 86,2 | 87,6 | 86,2 | 74,9 | 67,7 | 62,9 | 585 |
| Mono | 4,3 | 3,0 | 1,7 | 69,6 | 70,3 | 69,3 | 13,6 | 12,3 | 9,2 | 462 |
| Ouémé | 6,3 | 4,5 | 3,4 | 70,9 | 73,1 | 69,8 | 15,8 | 15,2 | 12,9 | 828 |
| Plateau | 9,0 | 3,8 | 2,4 | 58,5 | 51,8 | 37,4 | 19,0 | 15,1 | 11,4 | 482 |
| Zou | 18,8 | 6,7 | 5,8 | 82,1 | 92,0 | 87,8 | 55,6 | 49,7 | 46,2 | 673 |
| Âge | | | | | | | | | | |
| 15-19 | 6,6 | 2,7 | 2,1 | 39,3 | 56,5 | 42,1 | 25,2 | 23,1 | 18,1 | 1 936 |
| 15-17 | 5,4 | 1,9 | 1,2 | 29,0 | 47,5 | 31,6 | 19,0 | 17,1 | 12,4 | 1 232 |
| 18-19 | 8,7 | 4,1 | 3,5 | 57,4 | 72,3 | 60,4 | 36,0 | 33,6 | 28,1 | 704 |
| 20-24 | 13,2 | 9,2 | 7,8 | 75,6 | 82,8 | 72,8 | 42,0 | 40,1 | 36,4 | 1 346 |
| 25-29 | 16,3 | 10,5 | 8,4 | 84,8 | 87,9 | 78,7 | 43,3 | 40,6 | 36,4 | 1 196 |
| 30-34 | 13,4 | 8,2 | 5,9 | 86,1 | 88,7 | 81,7 | 40,8 | 38,3 | 35,3 | 1 073 |
| 35-39 | 9,9 | 6,5 | 5,7 | 85,5 | 88,8 | 79,2 | 33,6 | 31,7 | 29,5 | 887 |
| 40-44 | 5,6 | 4,6 | 3,8 | 85,9 | 88,7 | 78,7 | 25,2 | 23,7 | 21,3 | 798 |
| 45-49 | 4,1 | 1,9 | 1,8 | 83,1 | 85,9 | 78,6 | 24,0 | 21,2 | 18,9 | 681 |
| Niveau d'instruction | | | | | | | | | | |
| Pré-primaire ou aucun | 1,0 | 0,2 | 0,0 | 62,4 | 71,4 | 52,9 | 8,9 | 8,0 | 6,3 | 2 098 |
| Primaire | 1,8 | 0,4 | 0,2 | 71,6 | 77,4 | 69,6 | 21,7 | 19,0 | 16,2 | 1 995 |
| Secondaire 1 | 5,9 | 2,3 | 1,7 | 67,7 | 77,0 | 67,7 | 37,5 | 34,8 | 29,7 | 1 908 |
| Secondaire 2 ou plus | 33,2 | 23,1 | 19,0 | 88,5 | 93,0 | 88,2 | 69,8 | 67,3 | 62,2 | 1 916 |
| Difficultés fonctionnelles (18-49 ans) | | | | | | | | | | |
| A une difficulté fonctionnelle | 11,1 | 6,8 | 6,8 | 87,6 | 89,7 | 83,3 | 37,0 | 32,5 | 32,5 | 125 |
| N'a aucune difficulté fonctionnelle | 11,1 | 7,1 | 5,7 | 80,2 | 85,3 | 76,0 | 36,5 | 34,3 | 30,8 | 6 559 |
| Religion du chef de ménage | | | | | | | | | | |
| Religions endogènes/vodoun | 5,7 | 2,7 | 2,0 | 72,0 | 78,2 | 70,7 | 25,5 | 23,1 | 20,9 | 1 171 |
| Autres traditionnelles | (4,8) | (2,1) | (1,0) | (72,6) | (69,8) | (56,6) | (19,4) | (19,4) | (18,2) | 40 |
| Islam | 7,1 | 4,7 | 3,4 | 66,7 | 77,2 | 56,3 | 26,4 | 25,1 | 19,6 | 2 276 |
| Catholique | 15,4 | 10,6 | 9,1 | 78,2 | 83,5 | 78,2 | 45,2 | 42,4 | 39,0 | 1 828 |
| Protestant méthodiste | 10,5 | 6,0 | 4,5 | 70,2 | 79,4 | 73,3 | 32,3 | 30,8 | 26,6 | 338 |
| Autre protestant | 11,7 | 2,1 | 1,6 | 75,2 | 77,4 | 69,9 | 38,6 | 27,3 | 24,2 | 68 |
| Céleste | 10,5 | 5,2 | 3,8 | 71,2 | 77,7 | 72,9 | 34,3 | 32,2 | 28,6 | 598 |
| Évangélique | 11,4 | 7,1 | 6,0 | 75,7 | 80,2 | 74,5 | 38,1 | 36,0 | 33,8 | 1 152 |
| Autre chrétien | 15,3 | 4,4 | 3,4 | 79,7 | 85,3 | 78,4 | 34,4 | 31,4 | 28,8 | 129 |
| Autre religion | (25,6) | (15,2) | (12,8) | (74,8) | (73,3) | (73,3) | (46,5) | (43,6) | (40,9) | 46 |
| Sans religion | 8,8 | 6,5 | 5,6 | 67,7 | 77,9 | 71,3 | 34,3 | 30,5 | 29,7 | 271 |
| Quintile de bien-être économique | | | | | | | | | | |
| Le plus pauvre | 1,2 | 0,1 | 0,0 | 53,8 | 62,4 | 46,0 | 5,5 | 4,6 | 3,5 | 1 394 |
| Pauvre | 1,9 | 0,9 | 0,3 | 65,3 | 71,6 | 58,2 | 12,9 | 11,3 | 9,1 | 1 447 |
| Moyen | 4,5 | 1,7 | 0,8 | 72,2 | 81,4 | 70,6 | 25,6 | 23,3 | 19,6 | 1 625 |
| Riche | 9,7 | 5,0 | 3,9 | 79,6 | 85,6 | 78,1 | 45,2 | 41,4 | 36,7 | 1 639 |
| Le plus riche | 29,2 | 20,7 | 17,6 | 85,6 | 91,7 | 86,6 | 69,1 | 67,1 | 61,4 | 1 811 |

¹Indicateur MICS SR.9 - Utilisation de l'ordinateur

²Indicateur MICS SR.10 - Possession d'un téléphone portable ; Indicateur ODD 5.b.1

³Indicateur MICS SR.11 - Utilisation du téléphone portable

⁴Indicateur MICS SR.12a - Utilisation d'internet (au cours des 3 derniers mois) ; Indicateur ODD 17.8.1

⁵ Indicateur MICS SR.12b - Utilisation d'internet (au moins une fois par semaine au cours des 3 derniers mois)

() basé sur 25 à 49 cas non pondérés

Tableau SR.9.4W : Compétences en TIC (femmes)

Pourcentage de femmes âgées de 15 à 49 ans qui, au cours des 3 derniers mois, ont exercé des activités liées à l'informatique, MICS6-Bénin, 2021-2022

| | Pourcentage de femmes qui au cours des 3 derniers mois ont : | | | | | | | | | | | Nombre de femmes |
|---|--|--|---|---|---|--|---|---|------------|------------|---------------|------------------|
| | Utilisé un outil de copier-coller | Envoyé un e-mail avec un fichier joint, tel qu'un document, une photo ou une vidéo | Utilisé une formule arithmétique de base dans une feuille de calcul | Connecté et installé un nouvel appareil, tel qu'un modem, un appareil photo ou une imprimante | Trouvé, téléchargé, installé et configuré un logiciel | Créé une présentation électronique avec un logiciel de présentation, y compris du texte, des images, du son, de la vidéo ou des graphiques | Rédigé un programme informatique dans n'importe quel langage de programmation | Réalisé au moins une des neuf activités informatiques répertoriées ^{1,2} | | | | |
| Total | 2,0 | 1,9 | 1,4 | 0,9 | 0,6 | 0,7 | 0,5 | 1,3 | 0,2 | 2,4 | 18 436 | |
| Milieu de résidence | | | | | | | | | | | | |
| Urbain | 4,0 | 3,8 | 2,8 | 1,7 | 1,2 | 1,4 | 0,9 | 2,5 | 0,3 | 4,8 | 8 202 | |
| Cotonou | 12,1 | 11,4 | 7,9 | 4,5 | 3,4 | 4,0 | 1,9 | 6,6 | 0,6 | 13,6 | 1 310 | |
| Autre urbain | 2,5 | 2,3 | 1,8 | 1,2 | 0,8 | 0,9 | 0,7 | 1,7 | 0,3 | 3,1 | 6 892 | |
| Rural | 0,3 | 0,3 | 0,3 | 0,2 | 0,2 | 0,2 | 0,1 | 0,3 | 0,1 | 0,5 | 10 234 | |
| Département | | | | | | | | | | | | |
| Alibori | 0,2 | 0,2 | 0,1 | 0,0 | 0,1 | 0,1 | 0,0 | 0,3 | 0,0 | 0,3 | 1 404 | |
| Atacora | 0,3 | 0,3 | 0,1 | 0,0 | 0,0 | 0,3 | 0,0 | 0,0 | 0,0 | 0,4 | 1 163 | |
| Atlantique | 1,6 | 1,9 | 1,1 | 1,0 | 0,9 | 0,9 | 0,3 | 1,6 | 0,1 | 2,4 | 2 893 | |
| Borgou | 2,4 | 2,2 | 2,1 | 1,6 | 0,4 | 0,7 | 0,3 | 1,2 | 0,1 | 2,7 | 1 981 | |
| Collines | 0,3 | 0,3 | 0,3 | 0,0 | 0,0 | 0,2 | 0,0 | 0,2 | 0,0 | 0,4 | 1 271 | |
| Couffo | 0,3 | 0,3 | 0,2 | 0,1 | 0,2 | 0,1 | 0,1 | 0,2 | 0,0 | 0,3 | 1 402 | |
| Donga | 1,8 | 1,6 | 2,3 | 1,2 | 1,0 | 1,3 | 1,7 | 1,6 | 1,1 | 2,7 | 848 | |
| Littoral | 12,1 | 11,4 | 7,9 | 4,5 | 3,4 | 4,0 | 1,9 | 6,6 | 0,6 | 13,6 | 1 310 | |
| Mono | 0,9 | 0,9 | 0,6 | 0,2 | 0,1 | 0,2 | 0,2 | 0,7 | 0,2 | 1,2 | 1 117 | |
| Ouémé | 2,6 | 1,8 | 1,5 | 0,7 | 0,8 | 0,6 | 0,9 | 1,6 | 0,3 | 2,8 | 2 121 | |
| Plateau | 0,4 | 0,3 | 0,3 | 0,0 | 0,2 | 0,2 | 0,2 | 0,3 | 0,0 | 0,5 | 1 296 | |
| Zou | 0,6 | 0,9 | 0,6 | 0,6 | 0,3 | 0,2 | 0,4 | 0,6 | 0,4 | 1,1 | 1 629 | |
| Âge | | | | | | | | | | | | |
| 15-24 ¹ | 2,3 | 2,0 | 1,5 | 0,7 | 0,5 | 0,7 | 0,4 | 1,4 | 0,2 | 2,8 | 7 094 | |
| 15-19 | 1,6 | 1,3 | 1,1 | 0,5 | 0,3 | 0,5 | 0,3 | 1,1 | 0,2 | 2,1 | 3 849 | |
| 15-17 | 1,1 | 0,9 | 0,7 | 0,2 | 0,2 | 0,4 | 0,5 | 0,8 | 0,2 | 1,5 | 2 381 | |
| 18-19 | 2,5 | 2,0 | 1,6 | 0,8 | 0,4 | 0,9 | 0,1 | 1,5 | 0,3 | 3,1 | 1 468 | |
| 20-24 | 3,0 | 2,9 | 2,0 | 1,0 | 0,8 | 1,0 | 0,6 | 1,9 | 0,2 | 3,6 | 3 245 | |
| 25-29 | 2,6 | 2,7 | 2,0 | 1,3 | 1,1 | 1,3 | 0,9 | 1,7 | 0,4 | 3,3 | 3 065 | |
| 30-34 | 1,8 | 1,7 | 1,3 | 1,1 | 0,9 | 0,8 | 0,4 | 1,5 | 0,1 | 2,2 | 2 524 | |
| 35-39 | 1,7 | 1,6 | 1,2 | 0,9 | 0,7 | 0,7 | 0,4 | 1,1 | 0,1 | 1,9 | 2 402 | |
| 40-44 | 0,9 | 1,0 | 0,7 | 0,5 | 0,1 | 0,1 | 0,2 | 0,5 | 0,2 | 1,0 | 1 852 | |
| 45-49 | 1,2 | 1,1 | 0,9 | 0,6 | 0,4 | 0,3 | 0,2 | 0,5 | 0,0 | 1,2 | 1 499 | |
| Niveau d'instruction | | | | | | | | | | | | |
| Pré-primaire ou aucun | 0,0 | 0,0 | 0,0 | 0,0 | 0,0 | 0,0 | 0,0 | 0,0 | 0,0 | 0,0 | 8 459 | |
| Primaire | 0,2 | 0,1 | 0,2 | 0,1 | 0,1 | 0,1 | 0,1 | 0,2 | 0,1 | 0,3 | 4 310 | |
| Secondaire 1 | 1,6 | 1,4 | 1,1 | 0,5 | 0,6 | 0,6 | 0,4 | 1,0 | 0,1 | 2,1 | 3 711 | |
| Secondaire 2 ou plus | 15,0 | 14,6 | 10,7 | 6,9 | 4,7 | 5,5 | 3,4 | 9,5 | 1,4 | 17,7 | 1 955 | |
| Difficultés fonctionnelles (18-49 ans) | | | | | | | | | | | | |
| A une difficulté fonctionnelle | 1,6 | 1,8 | 1,0 | 0,4 | 0,9 | 0,1 | 0,2 | 1,6 | 0,1 | 2,1 | 941 | |
| N'a aucune difficulté fonctionnelle | 2,1 | 2,0 | 1,5 | 1,0 | 0,7 | 0,8 | 0,5 | 1,3 | 0,2 | 2,5 | 15 114 | |
| Religion du chef de ménage | | | | | | | | | | | | |
| Religions endogènes/vodoun | 0,2 | 0,2 | 0,1 | 0,0 | 0,2 | 0,2 | 0,1 | 0,2 | 0,1 | 0,4 | 2 774 | |
| Autres traditionnelles | 0,0 | 0,0 | 0,0 | 0,0 | 0,0 | 0,0 | 0,0 | 0,0 | 0,0 | 0,0 | 98 | |
| Islam | 1,6 | 1,4 | 1,3 | 0,6 | 0,4 | 0,6 | 0,5 | 0,9 | 0,2 | 2,0 | 5 056 | |
| Catholique | 4,1 | 4,1 | 2,9 | 1,9 | 1,4 | 1,5 | 0,8 | 2,7 | 0,3 | 4,8 | 4 270 | |
| Protestant méthodiste | 2,2 | 1,6 | 1,5 | 1,9 | 1,0 | 1,0 | 0,6 | 2,0 | 0,5 | 2,6 | 739 | |
| Autre protestant | 1,1 | 1,1 | 0,7 | 0,0 | 0,0 | 0,7 | 0,0 | 0,0 | 0,0 | 1,1 | 193 | |
| Céleste | 1,1 | 1,0 | 1,0 | 0,8 | 0,5 | 0,4 | 0,5 | 0,9 | 0,1 | 1,5 | 1 335 | |
| Evangélique | 1,9 | 1,7 | 1,1 | 0,6 | 0,7 | 0,5 | 0,3 | 1,0 | 0,1 | 2,2 | 2 951 | |
| Autre chrétien | 0,8 | 1,2 | 0,7 | 0,6 | 0,0 | 0,0 | 0,2 | 1,0 | 0,0 | 1,2 | 314 | |
| Autre religion | 3,8 | 3,8 | 2,4 | 0,3 | 0,0 | 1,0 | 0,0 | 1,0 | 0,0 | 3,8 | 148 | |
| Sans religion | 1,1 | 0,9 | 0,8 | 0,3 | 0,1 | 0,5 | 0,2 | 1,1 | 0,1 | 1,4 | 558 | |
| Quintile de bien-être économique | | | | | | | | | | | | |
| Le plus pauvre | 0,0 | 0,0 | 0,0 | 0,0 | 0,0 | 0,0 | 0,0 | 0,0 | 0,0 | 0,0 | 3 246 | |
| Pauvre | 0,0 | 0,0 | 0,1 | 0,0 | 0,0 | 0,0 | 0,1 | 0,0 | 0,0 | 0,1 | 3 454 | |
| Moyen | 0,1 | 0,1 | 0,1 | 0,1 | 0,0 | 0,0 | 0,0 | 0,1 | 0,1 | 0,2 | 3 647 | |
| Riche | 1,0 | 0,8 | 1,0 | 0,4 | 0,4 | 0,6 | 0,4 | 0,7 | 0,2 | 1,3 | 3 869 | |
| Le plus riche | 7,5 | 7,2 | 5,1 | 3,3 | 2,4 | 2,5 | 1,5 | 4,8 | 0,6 | 8,9 | 4 221 | |

¹Indicateur MICS SR.13a - Compétences en TIC (15-24 ans) ; Indicateur ODD 4.4.1

²Indicateur MICS SR.13b - Compétences en TIC (15-49 ans) ; Indicateur ODD 4.4.1

Tableau SR.9.4M : Compétences en TIC (hommes)

Pourcentage d'hommes âgés de 15 à 49 ans qui, au cours des 3 derniers mois, ont exercé des activités liées à l'informatique, MICS6-Bénin, 2021-2022

| | Pourcentage d'hommes qui, au cours des 3 derniers mois ont : | | | | | | | | | | | Nombre d'hommes |
|---|---|---|--|---|---|--|---|---|---|------------|--------------|-----------------|
| | utilisé un outil de copier-coller pour dupliquer ou déplacer un dossier | envoyé un e-mail avec un fichier joint, tel qu'un document ou une vidéo | utilisé une formule de base dans une feuille de calcul | connecté et installé un nouvel appareil, tel qu'un modem, un appareil photo ou une imprimante | trouvé, téléchargé ou configuré un logiciel | créé une présentation électronique avec un logiciel de présentation, y compris du texte, des images, du son, de la vidéo ou des graphiques | transféré un fichier entre un ordinateur et un autre appareil | rédigé un programme informatique dans n'importe quel langage de programmation | réalisé au moins une des neuf activités informatiques répertoriées ^{1,2} | | | |
| Total | 5,3 | 5,1 | 4,1 | 2,8 | 2,5 | 3,0 | 2,0 | 4,7 | 1,4 | 5,9 | 7 916 | |
| Milieu de résidence | | | | | | | | | | | | |
| Urbain | 9,4 | 9,3 | 7,4 | 5,5 | 4,7 | 5,8 | 4,0 | 8,6 | 3,0 | 10,2 | 3 588 | |
| Cotonou | 20,5 | 20,6 | 17,6 | 15,8 | 11,7 | 15,9 | 13,3 | 17,3 | 12,4 | 22,5 | 585 | |
| Autre urbain | 7,2 | 7,1 | 5,4 | 3,5 | 3,3 | 3,8 | 2,2 | 6,9 | 1,2 | 7,8 | 3 004 | |
| Rural | 1,9 | 1,7 | 1,4 | 0,6 | 0,6 | 0,8 | 0,4 | 1,4 | 0,1 | 2,4 | 4 328 | |
| Département | | | | | | | | | | | | |
| Alibori | 1,5 | 1,3 | 1,1 | 0,0 | 0,2 | 0,3 | 0,3 | 1,0 | 0,0 | 1,6 | 633 | |
| Atacora | 2,9 | 2,9 | 2,9 | 1,2 | 1,5 | 1,4 | 0,9 | 2,6 | 0,4 | 3,3 | 544 | |
| Atlantique | 8,0 | 8,2 | 5,2 | 4,5 | 4,8 | 2,5 | 1,4 | 8,1 | 0,6 | 8,5 | 1 252 | |
| Borgou | 5,5 | 4,6 | 3,4 | 1,7 | 0,5 | 3,4 | 1,3 | 4,7 | 0,6 | 5,9 | 993 | |
| Collines | 2,6 | 2,8 | 1,8 | 0,3 | 1,3 | 1,7 | 0,6 | 2,7 | 0,2 | 3,8 | 581 | |
| Couffo | 1,1 | 1,3 | 1,3 | 0,7 | 0,4 | 0,9 | 0,7 | 1,1 | 0,5 | 1,5 | 494 | |
| Donga | 1,9 | 1,9 | 1,4 | 0,6 | 0,5 | 0,8 | 0,8 | 2,0 | 0,5 | 2,3 | 390 | |
| Littoral | 20,5 | 20,6 | 17,6 | 15,8 | 11,7 | 15,9 | 13,3 | 17,3 | 12,4 | 22,5 | 585 | |
| Mono | 2,8 | 2,8 | 2,4 | 1,1 | 0,9 | 1,6 | 0,8 | 2,4 | 0,1 | 3,0 | 462 | |
| Ouémé | 3,5 | 3,0 | 3,3 | 2,4 | 1,7 | 3,0 | 2,0 | 3,0 | 0,9 | 3,9 | 828 | |
| Plateau | 2,6 | 2,8 | 2,9 | 1,3 | 2,1 | 1,9 | 1,0 | 1,7 | 0,8 | 3,7 | 482 | |
| Zou | 5,5 | 4,9 | 3,6 | 1,8 | 1,9 | 2,0 | 1,3 | 3,8 | 1,0 | 6,1 | 673 | |
| Âge | | | | | | | | | | | | |
| 15-24 ¹ | 4,6 | 4,3 | 3,2 | 2,2 | 1,5 | 2,1 | 1,4 | 4,0 | 1,0 | 5,2 | 3 282 | |
| 15-19 | 2,1 | 1,8 | 1,0 | 0,7 | 0,5 | 0,8 | 0,6 | 2,1 | 0,6 | 2,5 | 1 936 | |
| 15-17 | 1,2 | 0,8 | 0,5 | 0,2 | 0,4 | 0,5 | 0,3 | 1,2 | 0,2 | 1,6 | 1 232 | |
| 18-19 | 3,8 | 3,6 | 1,9 | 1,4 | 0,8 | 1,4 | 1,1 | 3,6 | 1,4 | 4,0 | 704 | |
| 20-24 | 8,0 | 7,8 | 6,3 | 4,4 | 3,0 | 4,0 | 2,6 | 6,7 | 1,6 | 9,1 | 1 346 | |
| 25-29 | 8,9 | 9,0 | 7,7 | 4,6 | 4,4 | 5,5 | 3,6 | 7,9 | 2,5 | 9,9 | 1 196 | |
| 30-34 | 7,1 | 6,7 | 5,6 | 3,3 | 3,5 | 4,1 | 2,6 | 6,1 | 1,7 | 7,6 | 1 073 | |
| 35-39 | 5,3 | 5,2 | 4,5 | 3,7 | 3,4 | 4,2 | 3,3 | 5,1 | 2,3 | 6,1 | 887 | |
| 40-44 | 3,7 | 3,7 | 2,5 | 2,4 | 2,2 | 1,6 | 1,2 | 2,6 | 0,8 | 4,0 | 798 | |
| 45-49 | 1,6 | 1,6 | 1,2 | 1,2 | 1,0 | 1,5 | 0,5 | 1,8 | 0,5 | 1,9 | 681 | |
| Niveau d'instruction | | | | | | | | | | | | |
| Pré-primaire ou aucun | 0,2 | 0,0 | 0,0 | 0,0 | 0,0 | 0,0 | 0,0 | 0,0 | 0,0 | 0,2 | 2 098 | |
| Primaire | 0,2 | 0,1 | 0,1 | 0,0 | 0,0 | 0,1 | 0,0 | 0,2 | 0,0 | 0,3 | 1 995 | |
| Secondaire 1 | 1,6 | 1,6 | 1,2 | 0,6 | 0,7 | 0,8 | 0,6 | 1,6 | 0,5 | 2,1 | 1 908 | |
| Secondaire 2 ou plus | 20,0 | 19,5 | 15,5 | 11,0 | 9,4 | 11,7 | 7,6 | 17,4 | 5,4 | 21,8 | 1 916 | |
| Difficultés fonctionnelles (18-49 ans) | | | | | | | | | | | | |
| A une difficulté fonctionnelle | 4,3 | 4,3 | 4,3 | 2,9 | 0,9 | 2,3 | 2,9 | 4,3 | 2,9 | 4,3 | 125 | |
| N'a aucune difficulté fonctionnelle | 6,1 | 6,0 | 4,8 | 3,3 | 2,9 | 3,5 | 2,3 | 5,3 | 1,6 | 6,8 | 6 559 | |
| Religion du chef de ménage | | | | | | | | | | | | |
| Religions endogènes/vodoun | 2,3 | 2,2 | 1,5 | 1,0 | 0,9 | 0,9 | 0,3 | 1,6 | 0,2 | 2,5 | 1 171 | |
| Autres traditionnelles | (1,0) | (0,0) | (0,0) | (0,0) | (0,0) | (0,0) | (0,0) | (0,0) | (0,0) | (1,0) | 40 | |
| Islam | 4,2 | 3,7 | 3,1 | 1,4 | 1,5 | 2,1 | 1,1 | 3,4 | 0,6 | 4,5 | 2 276 | |
| Catholique | 8,8 | 9,0 | 6,8 | 5,2 | 4,3 | 5,4 | 4,3 | 8,0 | 3,1 | 9,8 | 1 828 | |
| Protestant méthodiste | 5,2 | 5,8 | 4,6 | 3,8 | 3,2 | 2,9 | 2,6 | 5,4 | 0,8 | 6,0 | 338 | |
| Autre protestant | 1,6 | 1,6 | 1,6 | 1,6 | 1,6 | 1,6 | 1,6 | 1,6 | 1,6 | 1,6 | 68 | |
| Céleste | 4,2 | 3,7 | 4,1 | 2,9 | 1,7 | 3,1 | 1,6 | 3,2 | 1,6 | 4,8 | 598 | |
| Évangélique | 5,8 | 5,5 | 4,3 | 3,3 | 3,1 | 3,5 | 2,2 | 5,7 | 1,7 | 6,8 | 1 152 | |
| Autre chrétien | 3,9 | 3,9 | 3,9 | 1,9 | 0,9 | 2,2 | 0,4 | 3,7 | 0,0 | 3,9 | 129 | |
| Autre religion | (14,2) | (14,2) | (7,2) | (4,9) | (6,9) | (12,8) | (7,9) | (13,2) | (0,0) | (15,2) | 46 | |
| Sans religion | 5,0 | 4,7 | 4,7 | 3,4 | 3,2 | 1,4 | 1,1 | 4,6 | 2,2 | 6,5 | 271 | |
| Quintile de bien-être économique | | | | | | | | | | | | |
| Le plus pauvre | 0,1 | 0,0 | 0,0 | 0,0 | 0,0 | 0,0 | 0,0 | 0,1 | 0,0 | 0,1 | 1 394 | |
| Pauvre | 0,5 | 0,5 | 0,2 | 0,2 | 0,2 | 0,4 | 0,1 | 0,5 | 0,1 | 0,8 | 1 447 | |
| Moyen | 1,2 | 0,9 | 0,9 | 0,2 | 0,2 | 0,6 | 0,2 | 0,8 | 0,1 | 1,5 | 1 625 | |
| Riche | 3,9 | 3,9 | 3,5 | 2,0 | 1,3 | 1,5 | 1,1 | 3,0 | 0,8 | 4,5 | 1 639 | |
| Le plus riche | 18,0 | 17,7 | 13,8 | 10,1 | 9,2 | 11,0 | 7,6 | 16,5 | 5,3 | 19,7 | 1 811 | |

¹Indicateur MICS SR.13a - Compétences en TIC (15-24 ans) ; Indicateur ODD 4.4.1

²Indicateur MICS SR.13b - Compétences en TIC (15-49 ans) ; Indicateur ODD 4.4.1

() basé sur 25 à 49 cas non pondérés

4.10 ARRANGEMENTS DE VIE DES ENFANTS

La Convention relative aux droits de l'enfant (CDE) reconnaît que « l'enfant, pour le développement harmonieux et complet de sa personnalité, devrait grandir dans un environnement familial, dans une atmosphère de bonheur, d'amour et de compréhension ». Des millions d'enfants à travers le monde grandissent sans bénéficier des soins de leurs parents pour plusieurs raisons, y compris en raison du décès prématuré des parents ou de leur migration pour le travail. Dans la plupart des cas, ces enfants sont pris en charge par des membres de leur famille élargie, tandis que dans d'autres cas, les enfants peuvent vivre dans des ménages autres que les leurs, en tant que travailleurs domestiques, par exemple. Comprendre les conditions de vie des enfants, y compris la composition des ménages dans lesquels ils vivent et les relations avec leurs principaux dispensateurs de soins, est la clé pour concevoir des interventions ciblées visant à promouvoir les soins et le bien-être des enfants.

Le tableau SR.11.1 présente des informations sur les conditions de vie/de logement et le statut d'orphelin des enfants de moins de 18 ans.

L'enquête MICS Bénin, 2021-2022 comprend une mesure simple d'un aspect particulier de la migration liée à ce que l'on appelle les « enfants laissés derrière », c'est-à-dire pour les enfants dont l'un ou les deux parents ont déménagé à l'étranger. Bien que la documentation soit de plus en plus abondante, les effets à long terme des avantages des transferts de fonds par rapport aux effets psychosociaux potentiels ne sont pas encore concluants, car les preuves disponibles quant aux effets sur les enfants sont quelque peu contradictoires. Le tableau SR.11.2 présente des informations sur les conditions de vie/de logement et la cohabitation avec les parents des enfants de moins de 18 ans.

Le tableau SR.11.3 présente des informations sur les enfants de moins de 18 ans ne vivant pas avec un parent biologique selon le lien de parenté avec le chef de ménage et ceux vivant dans des ménages dirigés par un membre de la famille.

Tableau SR.11.1 : Conditions de vie des enfants et orphelinat

Répartition en pourcentage des enfants âgés de 0 à 17 ans selon les conditions de vie, pourcentage d'enfants âgés de 0 à 17 ans ne vivant pas avec un parent biologique et pourcentage d'enfants dont l'un ou les deux parents sont décédés, MICS6-Bénin, 2021-2022

| | Vivant avec ses deux parents | Ne vivant avec aucun parent biologique | | | | Vivant avec sa mère seulement | | Vivant avec son père seulement | | Informations manquantes sur le père/la mère | Total | Ne vivant pas avec sa mère biologique | Ne vivant avec aucun parent biologique ¹ | Un ou les deux parents décédés ² | Nombre d'enfants âgés de 0 à 17 ans |
|---|------------------------------|--|--------------------|-----------------------|-----------------------|-------------------------------|-------------|--------------------------------|--------------|---|--------------|---------------------------------------|---|---|-------------------------------------|
| | | Seul père vivant | Seule mère vivante | Tous les deux vivants | Tous les deux décédés | Père vivant | Père décédé | Mère vivante | Mère décédée | | | | | | |
| Total | 64,2 | 1,0 | 1,6 | 10,1 | 0,5 | 13,3 | 3,6 | 4,6 | 1,0 | 0,1 | 100,0 | 18,8 | 13,1 | 7,6 | 42 325 |
| Sexe | | | | | | | | | | | | | | | |
| Masculin | 65,9 | 0,8 | 1,4 | 8,4 | 0,4 | 12,7 | 3,6 | 5,5 | 1,2 | 0,1 | 100,0 | 17,8 | 11,0 | 7,4 | 21 621 |
| Féminin | 62,5 | 1,1 | 1,9 | 11,9 | 0,5 | 14,0 | 3,6 | 3,6 | 0,8 | 0,1 | 100,0 | 19,9 | 15,3 | 7,9 | 20 703 |
| Milieu de résidence | | | | | | | | | | | | | | | |
| Urbain | 59,2 | 1,1 | 1,8 | 11,5 | 0,6 | 16,1 | 3,9 | 4,7 | 0,9 | 0,2 | 100,0 | 20,8 | 15,0 | 8,3 | 17 120 |
| Cotonou | 54,6 | 1,2 | 1,8 | 11,7 | 0,6 | 20,0 | 4,3 | 4,3 | 1,3 | 0,3 | 100,0 | 21,1 | 15,3 | 9,2 | 2 183 |
| Autre urbain | 59,8 | 1,1 | 1,8 | 11,4 | 0,6 | 15,5 | 3,8 | 4,8 | 0,9 | 0,2 | 100,0 | 20,7 | 15,0 | 8,2 | 14 937 |
| Rural | 67,7 | 0,8 | 1,5 | 9,1 | 0,3 | 11,4 | 3,4 | 4,5 | 1,1 | 0,1 | 100,0 | 17,5 | 11,8 | 7,2 | 25 205 |
| Département | | | | | | | | | | | | | | | |
| Alibori | 78,2 | 0,6 | 0,7 | 7,7 | 0,2 | 5,8 | 2,0 | 3,4 | 1,4 | 0,0 | 100,0 | 14,0 | 9,3 | 4,9 | 3 707 |
| Atacora | 66,8 | 0,7 | 1,9 | 9,2 | 0,5 | 8,8 | 4,8 | 6,4 | 1,0 | 0,0 | 100,0 | 19,6 | 12,3 | 8,8 | 2 985 |
| Atlantique | 63,5 | 0,8 | 1,7 | 8,4 | 0,8 | 14,5 | 3,4 | 5,4 | 1,4 | 0,2 | 100,0 | 18,6 | 11,6 | 8,0 | 6 190 |
| Borgou | 78,2 | 0,5 | 1,2 | 8,1 | 0,4 | 5,1 | 1,7 | 3,4 | 1,1 | 0,2 | 100,0 | 14,9 | 10,2 | 5,0 | 4 900 |
| Collines | 60,7 | 1,1 | 1,6 | 13,1 | 0,3 | 15,6 | 2,7 | 4,6 | 0,4 | 0,0 | 100,0 | 21,0 | 16,0 | 6,1 | 3 056 |
| Couffo | 54,4 | 1,7 | 1,9 | 11,5 | 0,5 | 18,3 | 6,6 | 4,2 | 0,8 | 0,1 | 100,0 | 20,6 | 15,7 | 11,6 | 3 460 |
| Donga | 73,2 | 0,7 | 1,1 | 10,3 | 0,8 | 5,0 | 1,6 | 6,1 | 1,1 | 0,1 | 100,0 | 20,2 | 12,9 | 5,3 | 2 096 |
| Littoral | 54,6 | 1,2 | 1,8 | 11,7 | 0,6 | 20,0 | 4,3 | 4,3 | 1,3 | 0,3 | 100,0 | 21,1 | 15,3 | 9,2 | 2 183 |
| Mono | 53,3 | 0,8 | 1,6 | 12,0 | 0,3 | 20,3 | 4,7 | 5,8 | 0,9 | 0,4 | 100,0 | 21,5 | 14,6 | 8,2 | 2 606 |
| Ouémé | 56,5 | 1,7 | 2,6 | 11,8 | 0,4 | 17,8 | 3,6 | 4,4 | 1,0 | 0,2 | 100,0 | 22,0 | 16,5 | 9,2 | 4 346 |
| Plateau | 66,8 | 0,9 | 1,4 | 9,2 | 0,5 | 13,0 | 3,1 | 3,9 | 1,3 | 0,0 | 100,0 | 17,1 | 12,0 | 7,1 | 2 969 |
| Zou | 58,7 | 0,9 | 1,7 | 10,9 | 0,3 | 17,8 | 5,0 | 4,0 | 0,6 | 0,1 | 100,0 | 18,5 | 13,8 | 8,4 | 3 826 |
| Âge | | | | | | | | | | | | | | | |
| 0-4 | 76,0 | 0,3 | 0,2 | 3,5 | 0,1 | 16,8 | 1,5 | 1,3 | 0,2 | 0,1 | 100,0 | 5,7 | 4,2 | 2,3 | 12 704 |
| 5-9 | 63,9 | 0,9 | 1,4 | 11,4 | 0,3 | 12,7 | 3,1 | 5,3 | 0,9 | 0,1 | 100,0 | 20,2 | 13,9 | 6,6 | 13 632 |
| 10-14 | 57,1 | 1,5 | 2,4 | 13,6 | 0,8 | 11,1 | 5,2 | 6,6 | 1,5 | 0,2 | 100,0 | 26,5 | 18,3 | 11,4 | 11 217 |
| 15-17 | 50,7 | 1,7 | 4,1 | 15,4 | 1,3 | 11,2 | 6,6 | 6,4 | 2,3 | 0,2 | 100,0 | 31,4 | 22,5 | 16,0 | 4 773 |
| Religion du chef de ménage | | | | | | | | | | | | | | | |
| Religions endogènes/vodoun | 61,8 | 0,9 | 1,7 | 10,7 | 0,4 | 12,1 | 5,1 | 5,9 | 1,3 | 0,1 | 100,0 | 21,0 | 13,7 | 9,4 | 7 020 |
| Autres traditionnelles | 61,2 | 0,5 | 2,5 | 13,0 | 2,7 | 10,7 | 1,8 | 7,0 | 0,6 | 0,0 | 100,0 | 26,3 | 18,8 | 8,1 | 306 |
| Islam | 74,8 | 0,7 | 1,0 | 8,8 | 0,4 | 7,3 | 2,0 | 3,9 | 1,0 | 0,1 | 100,0 | 15,9 | 10,9 | 5,1 | 12 313 |
| Catholique | 58,5 | 0,9 | 1,9 | 12,1 | 0,8 | 16,2 | 3,1 | 5,4 | 0,9 | 0,2 | 100,0 | 22,1 | 15,7 | 7,6 | 9 026 |
| Protestant méthodiste | 57,4 | 1,8 | 3,0 | 10,7 | 0,2 | 17,5 | 4,0 | 4,2 | 0,9 | 0,3 | 100,0 | 20,8 | 15,7 | 9,9 | 1 654 |
| Autre protestant | 56,8 | 0,6 | 2,1 | 11,7 | 0,3 | 22,7 | 3,1 | 2,7 | 0,0 | 0,0 | 100,0 | 17,4 | 14,7 | 6,1 | 352 |
| Céleste | 60,4 | 1,1 | 2,0 | 8,6 | 0,5 | 17,6 | 4,3 | 3,8 | 1,4 | 0,3 | 100,0 | 17,6 | 12,3 | 9,4 | 2 972 |
| Evangélique | 59,7 | 1,2 | 1,6 | 9,1 | 0,3 | 18,5 | 5,2 | 3,5 | 0,8 | 0,2 | 100,0 | 16,6 | 12,2 | 9,1 | 6 313 |
| Autre chrétien | 63,5 | 1,0 | 1,9 | 9,1 | 0,7 | 16,0 | 3,3 | 3,6 | 1,0 | 0,0 | 100,0 | 17,2 | 12,7 | 7,8 | 701 |
| Autre religion | 61,3 | 1,1 | 0,9 | 17,5 | 0,0 | 9,1 | 2,5 | 7,7 | 0,0 | 0,0 | 100,0 | 27,2 | 19,5 | 4,5 | 354 |
| Sans religion | 61,2 | 0,9 | 2,1 | 9,3 | 0,2 | 14,7 | 4,6 | 5,4 | 1,7 | 0,0 | 100,0 | 19,5 | 12,4 | 9,5 | 1 315 |
| Quintile de bien-être économique | | | | | | | | | | | | | | | |
| Le plus pauvre | 68,0 | 0,9 | 1,4 | 8,2 | 0,4 | 11,3 | 4,6 | 3,4 | 1,7 | 0,1 | 100,0 | 16,0 | 10,9 | 9,0 | 8 763 |
| Pauvre | 65,0 | 0,9 | 1,6 | 9,4 | 0,3 | 13,1 | 4,2 | 4,5 | 1,0 | 0,0 | 100,0 | 17,7 | 12,1 | 8,0 | 8 786 |
| Moyen | 63,8 | 1,1 | 1,7 | 10,5 | 0,4 | 13,1 | 3,3 | 5,3 | 0,8 | 0,1 | 100,0 | 19,8 | 13,7 | 7,2 | 8 577 |
| Riche | 61,4 | 0,8 | 1,8 | 11,1 | 0,5 | 15,0 | 3,4 | 4,9 | 0,8 | 0,3 | 100,0 | 20,1 | 14,2 | 7,3 | 8 373 |
| Le plus riche | 62,7 | 1,2 | 1,8 | 11,3 | 0,7 | 14,3 | 2,2 | 4,8 | 0,8 | 0,2 | 100,0 | 20,7 | 15,0 | 6,6 | 7 825 |

¹Indicateur MICS SR.18 - Conditions de vie des enfants²Indicateur MICS SR.19 - Prévalence des enfants dont un ou les deux parents sont décédés

Tableau SR.11.2 : Modalités de vie des enfants et cohabitation avec les parents

Pourcentage d'enfants âgés de 0 à 17 ans selon la cohabitation avec les parents, MICS6-Bénin, 2021-2022

| | Pourcentage d'enfants âgés de 0 à 17 ans ayant : | | | | | | | | Nombre d'enfants âgés de 0 à 17 ans |
|---|--|-----------------------------------|---|---|--------------------------|--------------------------|----------------------------------|---|-------------------------------------|
| | Mère vivant ailleurs ^A | Père vivant ailleurs ^A | La mère et le père vivant ailleurs ^A | Au moins un parent vivant ailleurs ^A | Mère vivant à l'étranger | Père vivant à l'étranger | Père et mère vivant à l'étranger | Au moins un parent vivant à l'étranger ¹ | |
| Total | 6,2 | 14,3 | 10,0 | 30,4 | 0,8 | 3,0 | 1,0 | 4,8 | 42 325 |
| Sexe | | | | | | | | | |
| Masculin | 6,8 | 13,5 | 8,3 | 28,7 | 0,9 | 2,7 | 0,9 | 4,5 | 21 621 |
| Féminin | 5,5 | 15,0 | 11,8 | 32,3 | 0,7 | 3,4 | 1,1 | 5,2 | 20 703 |
| Milieu de résidence | | | | | | | | | |
| Urbain | 6,5 | 17,2 | 11,3 | 35,1 | 0,8 | 3,4 | 1,0 | 5,2 | 17 120 |
| Cotonou | 5,9 | 21,0 | 11,1 | 37,9 | 1,3 | 3,3 | 0,9 | 5,5 | 2 183 |
| Autre urbain | 6,6 | 16,7 | 11,4 | 34,6 | 0,8 | 3,4 | 1,0 | 5,2 | 14 937 |
| Rural | 5,9 | 12,3 | 9,1 | 27,3 | 0,8 | 2,8 | 1,0 | 4,6 | 25 205 |
| Département | | | | | | | | | |
| Alibori | 4,0 | 6,4 | 7,7 | 18,2 | 0,0 | 0,5 | 0,2 | 0,7 | 3 707 |
| Atacora | 8,3 | 9,5 | 9,2 | 26,9 | 1,3 | 2,6 | 1,2 | 5,1 | 2 985 |
| Atlantique | 7,0 | 15,2 | 8,3 | 30,6 | 0,6 | 2,3 | 0,8 | 3,7 | 6 190 |
| Borgou | 4,6 | 5,6 | 8,2 | 18,4 | 0,1 | 0,4 | 0,2 | 0,7 | 4 900 |
| Collines | 6,1 | 16,6 | 13,0 | 35,7 | 1,2 | 1,9 | 0,7 | 3,8 | 3 056 |
| Couffo | 6,1 | 19,9 | 11,5 | 37,5 | 0,8 | 5,1 | 2,1 | 8,0 | 3 460 |
| Donga | 7,2 | 5,7 | 10,3 | 23,3 | 1,7 | 2,9 | 2,5 | 7,2 | 2 096 |
| Littoral | 5,9 | 21,0 | 11,1 | 37,9 | 1,3 | 3,3 | 0,9 | 5,5 | 2 183 |
| Mono | 7,4 | 21,1 | 12,0 | 40,5 | 1,4 | 6,8 | 2,1 | 10,3 | 2 606 |
| Ouémé | 7,1 | 19,4 | 11,8 | 38,3 | 0,8 | 4,9 | 0,8 | 6,6 | 4 346 |
| Plateau | 5,3 | 14,0 | 9,1 | 28,3 | 0,7 | 4,0 | 0,8 | 5,5 | 2 969 |
| Zou | 5,7 | 18,7 | 10,7 | 35,0 | 0,8 | 4,0 | 1,2 | 5,9 | 3 826 |
| Âge | | | | | | | | | |
| 0-4 | 1,5 | 17,1 | 3,5 | 22,1 | 0,2 | 3,3 | 0,3 | 3,8 | 12 704 |
| 5-9 | 6,6 | 13,5 | 11,3 | 31,4 | 1,0 | 3,2 | 1,2 | 5,5 | 13 632 |
| 10-14 | 9,0 | 12,6 | 13,6 | 35,1 | 1,1 | 2,9 | 1,4 | 5,3 | 11 217 |
| 15-17 | 10,5 | 12,9 | 15,4 | 38,9 | 1,1 | 2,2 | 1,3 | 4,5 | 4 773 |
| Statut d'orphelin | | | | | | | | | |
| Les deux parents vivants | 4,9 | 14,4 | 10,8 | 30,2 | 0,7 | 3,2 | 1,1 | 4,9 | 39 060 |
| Seule mère vivante | 31,0 | 0,0 | 0,0 | 31,0 | 3,1 | 0,0 | 0,0 | 3,1 | 2 197 |
| Seul père vivant | 0,0 | 47,4 | 0,0 | 47,4 | 0,0 | 6,3 | 0,0 | 6,3 | 838 |
| Les deux parents sont décédés | 0,0 | 0,0 | 0,0 | 0,0 | 0,0 | 0,0 | 0,0 | 0,0 | 195 |
| Inconnu | (7,8) | (12,7) | (0,0) | (20,5) | (0,0) | (1,3) | (0,0) | (1,3) | 34 |
| Religion du chef de ménage | | | | | | | | | |
| Religions endogènes/vodoun | 7,6 | 13,0 | 10,7 | 31,3 | 1,1 | 3,5 | 1,8 | 6,3 | 7 020 |
| Autres traditionnelles | 9,5 | 11,2 | 13,0 | 33,7 | 0,1 | 3,0 | 0,4 | 3,4 | 306 |
| Islam | 4,8 | 8,1 | 8,8 | 21,7 | 0,6 | 1,9 | 0,8 | 3,3 | 12 313 |
| Catholique | 7,3 | 17,1 | 11,9 | 36,3 | 0,9 | 3,3 | 1,1 | 5,4 | 9 026 |
| Protestant méthodiste | 7,2 | 19,2 | 10,5 | 36,9 | 1,9 | 3,1 | 0,5 | 5,5 | 1 654 |
| Autre protestant | 4,8 | 23,6 | 11,4 | 39,8 | 0,4 | 2,3 | 0,2 | 2,9 | 352 |
| Céleste | 5,9 | 18,7 | 8,4 | 33,0 | 0,5 | 3,1 | 0,6 | 4,2 | 2 972 |
| Évangélique | 5,1 | 19,6 | 9,1 | 33,8 | 0,4 | 4,1 | 0,8 | 5,3 | 6 313 |
| Autre chrétien | 5,8 | 16,7 | 8,8 | 31,3 | 0,0 | 3,8 | 1,4 | 5,2 | 701 |
| Autre religion | 8,6 | 10,2 | 17,5 | 36,3 | 1,6 | 3,9 | 0,2 | 5,7 | 354 |
| Sans religion | 7,3 | 15,6 | 9,3 | 32,2 | 1,2 | 3,5 | 1,2 | 5,8 | 1 315 |
| Quintile de bien-être économique | | | | | | | | | |
| Le plus pauvre | 4,8 | 12,2 | 8,2 | 25,1 | 0,8 | 3,0 | 1,0 | 4,8 | 8 763 |
| Pauvre | 6,0 | 13,9 | 9,4 | 29,3 | 0,8 | 2,9 | 1,2 | 4,9 | 8 786 |
| Moyen | 7,0 | 14,1 | 10,4 | 31,5 | 0,8 | 2,4 | 1,0 | 4,2 | 8 577 |
| Riche | 6,7 | 15,8 | 11,0 | 33,4 | 0,7 | 3,4 | 0,8 | 4,9 | 8 373 |
| Le plus riche | 6,5 | 15,5 | 11,2 | 33,2 | 0,9 | 3,4 | 1,0 | 5,3 | 7 825 |

¹ Indicateur MICS SR.20 - Enfants dont au moins un parent vit à l'étranger^A Inclut le(s) parent(s) vivant à l'étranger ainsi que ceux vivant ailleurs dans le pays

na: non disponible

() basé sur 25 à 49 cas non pondérés

Tableau SR.11.3 : Enfants ne vivant pas avec leurs parents

Répartition en pourcentage des enfants âgés de 0 à 17 ans ne vivant avec aucun parent biologique selon le lien avec le chef de ménage et le pourcentage vivant dans des ménages dirigés par un membre de la famille, MICS6-Bénin, 2021-2022

| | Pourcentage d'enfants ne vivant avec aucun parent biologique ¹ | Nombre d'enfants âgés de 0 à 17 ans | Relation de l'enfant avec le chef de famille | | | | | | | | | | Total | Pourcentage d'enfants vivant dans des ménages dirigés par un membre de la famille ^A | Nombre d'enfants de 0 à 17 ans ne vivant pas avec un parent biologique |
|---|---|-------------------------------------|--|---------------------|--------------|--------------|--------------|-----------------------------|---------------------------------|-------------------------|---------------------------|--------------|-------------|--|--|
| | | | L'enfant est chef de ménage | Conjoint/partenaire | Petit enfant | Frère /Soeur | Autre parent | Adopté/ Confié/ du conjoint | Domestique (Vit dans le ménage) | Autre (pas de relation) | Incohérent/ NSP/ manquant | | | | |
| Total | 13,1 | 42 325 | 0,6 | 0,5 | 47,1 | 4,9 | 29,6 | 9,5 | 1,5 | 1,8 | 4,5 | 100,0 | 91,6 | 5 548 | |
| Sexe | | | | | | | | | | | | | | | |
| Masculin | 11,0 | 21621,5 | 1,0 | 0,0 | 50,2 | 5,9 | 27,6 | 7,4 | 0,3 | 1,8 | 5,8 | 100,0 | 91,1 | 2 372 | |
| Féminin | 15,3 | 20703,0 | 0,3 | 0,8 | 44,8 | 4,3 | 31,1 | 11,1 | 2,4 | 1,8 | 3,5 | 100,0 | 92,1 | 3 177 | |
| Milieu de résidence | | | | | | | | | | | | | | | |
| Urbain | 15,0 | 17 120 | 0,4 | 0,4 | 44,2 | 3,9 | 31,3 | 10,6 | 2,6 | 2,1 | 4,4 | 100,0 | 90,4 | 2 570 | |
| Cotonou | 15,3 | 2 183 | 0,5 | 0,7 | 34,3 | 4,7 | 30,6 | 15,6 | 6,6 | 4,9 | 2,1 | 100,0 | 85,9 | 334 | |
| Autre urbain | 15,0 | 14 937 | 0,4 | 0,4 | 45,7 | 3,7 | 31,4 | 9,9 | 2,0 | 1,7 | 4,8 | 100,0 | 91,1 | 2 235 | |
| Rural | 11,8 | 25 205 | 0,8 | 0,5 | 49,5 | 5,9 | 28,2 | 8,6 | 0,5 | 1,6 | 4,5 | 100,0 | 92,7 | 2 978 | |
| Département | | | | | | | | | | | | | | | |
| Alibori | 9,3 | 3 707 | 0,2 | 0,1 | 51,2 | 3,9 | 34,7 | 5,5 | 0,2 | 0,0 | 4,2 | 100,0 | 95,5 | 344 | |
| Atacora | 12,3 | 2 985 | 0,2 | 1,4 | 37,8 | 5,5 | 35,9 | 7,8 | 1,7 | 1,1 | 8,7 | 100,0 | 88,3 | 367 | |
| Atlantique | 11,6 | 6 190 | 0,9 | 0,7 | 38,9 | 6,9 | 37,4 | 9,4 | 1,0 | 1,2 | 3,7 | 100,0 | 93,3 | 719 | |
| Borgou | 10,2 | 4 900 | 0,3 | 0,8 | 41,2 | 2,8 | 31,1 | 15,3 | 1,6 | 3,4 | 3,5 | 100,0 | 91,2 | 500 | |
| Collines | 16,0 | 3 056 | 0,4 | 0,2 | 47,5 | 6,9 | 30,2 | 8,2 | 0,7 | 1,3 | 4,5 | 100,0 | 93,1 | 490 | |
| Couffo | 15,7 | 3 460 | 1,0 | 0,3 | 52,2 | 3,7 | 26,1 | 5,0 | 0,5 | 7,1 | 4,2 | 100,0 | 87,3 | 543 | |
| Donga | 12,9 | 2 096 | 0,6 | 0,9 | 43,8 | 3,6 | 34,7 | 9,8 | 0,6 | 1,0 | 5,0 | 100,0 | 92,9 | 270 | |
| Littoral | 15,3 | 2 183 | 0,5 | 0,7 | 34,3 | 4,7 | 30,6 | 15,6 | 6,6 | 4,9 | 2,1 | 100,0 | 85,9 | 334 | |
| Mono | 14,6 | 2 606 | 0,9 | 0,7 | 62,0 | 2,9 | 18,7 | 11,9 | 0,2 | 0,0 | 2,7 | 100,0 | 96,2 | 382 | |
| Ouémé | 16,5 | 4 346 | 0,3 | 0,0 | 52,0 | 5,3 | 27,6 | 7,7 | 2,5 | 0,4 | 4,1 | 100,0 | 92,7 | 717 | |
| Plateau | 12,0 | 2 969 | 0,3 | 0,6 | 55,2 | 4,4 | 22,3 | 9,4 | 1,4 | 0,3 | 6,0 | 100,0 | 92,0 | 355 | |
| Zou | 13,8 | 3 826 | 1,3 | 0,0 | 48,6 | 6,1 | 25,3 | 10,9 | 1,2 | 0,8 | 5,9 | 100,0 | 90,9 | 526 | |
| Âge | | | | | | | | | | | | | | | |
| 0-4 | 4,2 | 12 704 | 0,0 | 0,0 | 73,7 | 0,1 | 18,3 | 3,9 | 0,0 | 0,8 | 3,2 | 100,0 | 96,0 | 527 | |
| 5-9 | 13,9 | 13 632 | 0,0 | 0,0 | 57,7 | 2,2 | 25,3 | 8,3 | 0,2 | 1,3 | 4,9 | 100,0 | 93,5 | 1 895 | |
| 10-14 | 18,3 | 11 217 | 0,0 | 0,0 | 41,9 | 6,2 | 31,8 | 10,9 | 2,5 | 1,8 | 4,8 | 100,0 | 90,9 | 2 051 | |
| 15-17 | 22,5 | 4 773 | 3,0 | 2,4 | 25,2 | 9,6 | 38,5 | 11,9 | 2,4 | 3,3 | 3,6 | 100,0 | 87,7 | 1 075 | |
| Statut d'orphelin | | | | | | | | | | | | | | | |
| Les deux parents vivants | 10,9 | 39 060 | 0,7 | 0,5 | 50,6 | 3,8 | 27,7 | 9,3 | 1,7 | 1,8 | 3,9 | 100,0 | 91,9 | 4 264 | |
| Seule mère vivante | 31,2 | 2 197 | 0,4 | 0,3 | 34,9 | 9,3 | 38,5 | 7,9 | 0,6 | 1,9 | 6,4 | 100,0 | 90,8 | 685 | |
| Seul père vivant | 48,2 | 838 | 0,4 | 0,0 | 43,7 | 5,2 | 30,7 | 11,8 | 1,0 | 1,8 | 5,4 | 100,0 | 91,4 | 404 | |
| Les deux parents sont décédés | 100,0 | 195 | 0,4 | 1,1 | 19,7 | 14,3 | 38,7 | 15,2 | 0,7 | 2,2 | 7,6 | 100,0 | 89,1 | 195 | |
| Inconnu | (0,0) | 34 | - | - | - | - | - | - | - | - | - | - | - | 0 | |
| Religion du chef de ménage | | | | | | | | | | | | | | | |
| Religions endogènes/vodoun | 13,7 | 7 020 | 0,0 | 0,7 | 62,5 | 2,6 | 20,1 | 5,4 | 0,5 | 2,4 | 5,7 | 100,0 | 91,4 | 965 | |
| Autres traditionnelles | 18,8 | 306 | (0,0) | (0,0) | (67,6) | (11,5) | (10,9) | (3,3) | (0,0) | (0,7) | (6,0) | 100,0 | (93,3) | 57 | |
| Islam | 10,9 | 12 313 | 0,2 | 0,4 | 44,0 | 2,5 | 33,0 | 11,5 | 2,1 | 1,7 | 4,6 | 100,0 | 91,4 | 1 344 | |
| Catholique | 15,7 | 9 026 | 0,9 | 0,1 | 46,9 | 5,2 | 28,0 | 11,4 | 2,1 | 1,5 | 3,9 | 100,0 | 91,6 | 1 415 | |
| Protestant méthodiste | 15,7 | 1 654 | 0,3 | 0,3 | 39,0 | 8,2 | 26,0 | 18,5 | 1,2 | 0,3 | 6,2 | 100,0 | 92,1 | 260 | |
| Autre protestant | 14,7 | 352 | 0,0 | 0,0 | 29,7 | 9,0 | 43,9 | 9,8 | 0,0 | 3,9 | 3,7 | 100,0 | 92,4 | 52 | |
| Céleste | 12,3 | 2 972 | 1,5 | 1,5 | 46,9 | 7,4 | 32,8 | 5,9 | 2,4 | 0,2 | 1,3 | 100,0 | 94,5 | 365 | |
| Evangélique | 12,2 | 6 313 | 1,0 | 0,5 | 33,8 | 9,0 | 38,2 | 8,7 | 0,9 | 3,2 | 4,7 | 100,0 | 90,2 | 769 | |
| Autre chrétien | 12,7 | 701 | 3,2 | 0,0 | 39,9 | 4,1 | 38,1 | 8,7 | 0,0 | 0,7 | 5,3 | 100,0 | 90,8 | 89 | |
| Autre religion | 19,5 | 354 | 0,0 | 0,0 | 71,4 | 1,3 | 20,4 | 3,8 | 0,0 | 1,4 | 1,7 | 100,0 | 96,9 | 69 | |
| Sans religion | 12,4 | 1 315 | 0,3 | 0,9 | 49,7 | 5,3 | 31,5 | 5,2 | 0,0 | 2,7 | 4,3 | 100,0 | 92,7 | 164 | |
| Quintile de bien-être économique | | | | | | | | | | | | | | | |
| Le plus pauvre | 10,9 | 8 763 | 0,4 | 0,5 | 64,1 | 3,1 | 18,2 | 8,4 | 0,0 | 0,6 | 4,6 | 100,0 | 94,4 | 953 | |
| Pauvre | 12,1 | 8 786 | 0,5 | 0,9 | 57,4 | 4,3 | 26,1 | 5,2 | 0,2 | 1,4 | 4,0 | 100,0 | 93,9 | 1 065 | |
| Moyen | 13,7 | 8 577 | 0,8 | 0,3 | 50,3 | 5,7 | 28,5 | 7,7 | 0,8 | 1,7 | 4,1 | 100,0 | 92,5 | 1 172 | |
| Riche | 14,2 | 8 373 | 1,0 | 0,3 | 39,4 | 5,7 | 32,7 | 11,5 | 0,7 | 2,2 | 6,6 | 100,0 | 89,6 | 1 185 | |
| Le plus riche | 15,0 | 7 825 | 0,1 | 0,4 | 28,3 | 5,5 | 40,2 | 14,3 | 5,2 | 3,0 | 3,0 | 100,0 | 88,6 | 1 173 | |

¹ Indicateur MICS SR.18 - Conditions de vie des enfants

^AExclut les ménages dirigés par l'enfant, les domestiques et autres non apparentés

() basé sur 25 à 49 cas non pondérés

5. SURVIE

Avec la cible des ODD (3.2) pour la mortalité infantile, l'élimination des décès évitables de nouveau-nés et d'enfants de moins de 5 ans, la communauté internationale a conservé l'objectif primordial de réduire la mortalité infantile. Alors que la cible mondiale appelle à réduire la mortalité néonatale à 12 décès pour 1 000 naissances vivantes au plus et la mortalité des moins de cinq ans à 25 décès pour 1 000 naissances vivantes au plus, la réduction de la mortalité infantile demeure l'un des objectifs les plus importants dans les plans et programmes nationaux de chaque pays.

Les Quotient de mortalité présentés dans ce chapitre sont calculés à partir des informations recueillies dans les historiques de naissance des Questionnaires femmes. Il a été demandé à toutes les femmes interrogées si elles avaient déjà donné naissance à un enfant, et si oui, il leur a été demandé de préciser le nombre de fils et de filles qui vivent avec elles, le nombre de ceux qui vivent ailleurs et le nombre de ceux qui sont décédés. En outre, elles ont été invitées à fournir des informations détaillées sur leurs naissances vivantes, dans l'ordre chronologique, en commençant par le premier né. Il a été demandé aux femmes si les naissances étaient uniques ou multiples, et pour chaque naissance vivante, le sexe des enfants, la date de naissance (mois et année) ainsi que le statut de survie. De plus, pour les enfants vivants au moment de l'enquête, il était demandé aux femmes l'âge actuel de l'enfant et pour les enfants décédés, l'âge au moment du décès. Les Quotient de mortalité infantile sont exprimés par catégories d'âge conventionnelles et sont définis comme suit :

- Mortalité néonatale (NN) : probabilité de mourir dans le premier mois de vie³⁸ ;
- Mortalité post-néonatale (PNN) : différence entre le Quotient de mortalité infantile et néonatale ;
- Mortalité infantile (${}_1q_0$) : probabilité de décès entre la naissance et le premier anniversaire ;
- Mortalité juvénile (${}_4q_1$) : probabilité de décès entre le premier et le cinquième anniversaire ;
- Mortalité infanto-juvénile ou mortalité des enfants de moins de 5 ans (${}_5q_0$) : probabilité de décès entre la naissance et le cinquième anniversaire.

Les Quotient de mortalité néonatale, infantile et des moins de cinq ans sont exprimés en nombre de décès pour 1 000 naissances vivantes. La mortalité juvénile est exprimée en nombre de décès pour 1 000 enfants survivant jusqu'à l'âge d'un an. La mortalité post-néonatale est calculée comme étant la différence entre les Quotient de mortalité infantile et néonatale.

Le tableau CS.1 présente les Quotient de mortalité néonatale, post-néonatale, infantile, juvénile et des moins de cinq ans au titre des trois dernières périodes les plus récentes de cinq ans précédant l'enquête. Pour chaque Quotient de mortalité dans le tableau, il est possible d'évaluer l'évolution dans le temps, au cours des 15 dernières années précédant l'enquête.

Les tableaux CS.2 et CS.3 fournissent des estimations de la mortalité infantile par caractéristiques socio-économiques et démographiques. En utilisant les taux calculés pour la période de 5 ans précédant immédiatement l'enquête, on présente les différences au niveau des Quotient de mortalité selon les caractéristiques socio-économiques, telles que la région, l'éducation et le niveau de richesse de la mère, et selon les caractéristiques démographiques, telles que le sexe et l'âge de la mère à la naissance.

Les estimations de la mortalité infantile de l'enquête MICS Bénin, 2021-2022 doivent être interprétées avec prudence et considérées par rapport aux résultats des enquêtes précédentes. Compte tenu de l'écart important des résultats par rapport à d'autres enquêtes pour des périodes qui se chevauchent (par exemple, par rapport

³⁸ La période néonatale correspond aux 28 premiers jours de la vie. Toutefois, traditionnellement, les Quotient de mortalité néonatale sont calculés sur la base du premier mois de vie dans les enquêtes auprès des ménages, ce qui correspond très étroitement à la définition de 28 jours.

à MICS Bénin, 2014 ou à EDS Bénin, 2017-2018), on ne peut pas conclure que la valeur 69 correspondant à la période de 10 à 14 ans précédant l'enquête ou la valeur 72 correspondant à la période de 5 à 9 ans précédant l'enquête sont justes. Les données suggèrent que le MICS Bénin, 2021-22 a potentiellement sous-estimé le nombre d'enfants nés et le nombre d'enfants décédés.

| Tableau CS.1 : Mortalité de la petite enfance | | | | | |
|---|----------------------------------|---|----------------------------------|---------------------------------|---|
| Quotient de mortalité néonatale, post-néonatale, infantile, juvénile et infanto-juvénile par période de cinq ans précédant l'enquête, MICS6-Bénin, 2021-2022 | | | | | |
| | Mortalité néonatale ¹ | Mortalité post-néonatale ^{2,A} | Mortalité infantile ³ | Mortalité juvénile ⁴ | Mortalité infanto-juvénile ⁵ |
| Années précédant l'enquête | | | | | |
| 0-4 | 23 | 22 | 45 | 36 | 80 |
| 5-9 | 24 | 16 | 40 | 34 | 72 |
| 10-14 | 22 | 18 | 40 | 30 | 69 |
| 15-19 | 32 | 25 | 58 | 34 | 90 |
| 20-24 | 30 | 31 | 62 | 38 | 97 |
| ¹ Indicateur MICS CS.1 - Quotient de mortalité néonatale ; Indicateur ODD 3.2.2 ² Indicateur MICS CS.2 - Quotient de mortalité post-néonatale ³ Indicateur MICS CS.3 - Quotient de mortalité infantile ⁴ Indicateur MICS CS.4 - Quotient de mortalité juvénile ⁵ Indicateur MICS CS.5 - Quotient de mortalité de moins de 5 ans ; Indicateur ODD 3.2.1 | | | | | |
| ^A Les quotients de mortalité post-néonatale sont calculés comme la différence entre les Quotients de mortalité infantile et néonatale | | | | | |

| Tableau CS.2 : Mortalité de la petite enfance par caractéristiques socioéconomiques | | | | | |
|--|----------------------------------|---|----------------------------------|---------------------------------|---|
| Quotient de mortalité néonatale, post-néonatale, infantile, juvénile et infanto-juvénile pour la période de cinq ans précédant l'enquête, par caractéristiques socioéconomiques, MICS6-Bénin, 2021-2022 | | | | | |
| | Mortalité néonatale ¹ | Mortalité post-néonatale ^{2,A} | Mortalité infantile ³ | Mortalité juvénile ⁴ | Mortalité infanto-juvénile ⁵ |
| Total | 23 | 22 | 45 | 36 | 80 |
| Mileu de résidence | | | | | |
| Urbain | 22 | 20 | 42 | 27 | 67 |
| Cotonou | 31 | 15 | 45 | 39 | 82 |
| Autre urbain | 21 | 21 | 41 | 25 | 65 |
| Rural | 24 | 23 | 47 | 42 | 88 |
| Département | | | | | |
| Alibori | 22 | 30 | 52 | 36 | 87 |
| Atacora | 20 | 19 | 39 | 44 | 82 |
| Atlantique | 18 | 14 | 31 | 38 | 68 |
| Borgou | 15 | 17 | 32 | 24 | 56 |
| Collines | 24 | 16 | 40 | 41 | 79 |
| Couffo | 31 | 37 | 69 | 60 | 125 |
| Donga | 14 | 19 | 33 | 29 | 61 |
| Littoral | 31 | 15 | 45 | 39 | 82 |
| Mono | 23 | 27 | 50 | 26 | 75 |
| Ouémé | 33 | 18 | 51 | 38 | 87 |
| Plateau | 10 | 20 | 29 | 20 | 49 |
| Zou | 39 | 31 | 70 | 37 | 104 |
| Niveau d'instruction de la mère | | | | | |
| Pré-primaire ou aucun | 22 | 25 | 46 | 37 | 82 |
| Primaire | 30 | 22 | 51 | 45 | 94 |
| Secondaire 1 | 24 | 16 | 40 | 27 | 66 |
| Secondaire 2 ou plus | 12 | 12 | 24 | 8 | 32 |
| Religion du chef de ménage | | | | | |
| Religions endogènes /vodoun | 28 | 34 | 62 | 51 | 109 |
| Autres traditionnelles | (*) | (*) | (*) | (*) | (*) |
| Islam | 19 | 19 | 38 | 30 | 67 |
| Catholique | 20 | 16 | 36 | 35 | 70 |
| Protestant méthodiste | (24) | (22) | (45) | (3)3 | (77) |
| Autres protestants | (*) | (*) | (*) | (*) | (*) |
| Céleste | 33 | 23 | 56 | 41 | 95 |
| Evangélique | 27 | 17 | 44 | 36 | 78 |
| Autres chrétiens | (*) | (*) | (*) | (*) | (*) |
| Autre religion | (*) | (*) | (*) | (*) | (*) |
| Sans religion | (21) | (37) | 58 | 37 | 93 |
| Quintile de bien-être économique | | | | | |
| Le plus pauvre | 30 | 24 | 54 | 37 | 88 |
| Pauvre | 20 | 27 | 47 | 46 | 90 |
| Moyen | 25 | 23 | 48 | 46 | 92 |
| Riche | 22 | 21 | 43 | 29 | 71 |
| Le plus riche | 19 | 13 | 32 | 20 | 51 |
| ¹ Indicateur MICS CS.1 - Quotient de mortalité néonatale ; Indicateur ODD 3.2.2 ² Indicateur MICS CS.2 - Quotient de mortalité post-néonatale ³ Indicateur MICS CS.3 - Quotient de mortalité infantile ⁴ Indicateur MICS CS.4 - Quotient de mortalité juvénile ⁵ Indicateur MICS CS.5 - Quotient de mortalité des moins de 5 ans ; Indicateur ODD 3.2.1 | | | | | |
| ^A Les quotients de mortalité post-néonatale sont calculés comme la différence entre les quotients de mortalité infantile et néonatale () basé sur 25 à 49 cas non pondérés/ (*) basé sur moins de 25 cas non pondérés | | | | | |

| Tableau CS.3 : Mortalité de la petite enfance par caractéristiques démographiques | | | | | |
|--|----------------------------------|---|----------------------------------|---------------------------------|---|
| Quotient de mortalité néonatale, post-néonatale, infantile, juvénile et infanto-juvénile pour la période de cinq ans précédant l'enquête, par caractéristiques démographiques, MICS6-Bénin, 2021-2022 | | | | | |
| | Mortalité néonatale ¹ | Mortalité post-néonatale ^{2,A} | Mortalité infantile ³ | Mortalité juvénile ⁴ | Mortalité infanto-juvénile ⁵ |
| Total | 23 | 22 | 45 | 36 | 80 |
| Sexe | | | | | |
| Masculin | 23 | 22 | 45 | 35 | 78 |
| Féminin | 24 | 22 | 46 | 37 | 81 |
| Age de la mère à la naissance | | | | | |
| Moins de 20 | 35 | 22 | 57 | 42 | 97 |
| 20-34 | 20 | 20 | 40 | 35 | 74 |
| 35-49 | 28 | 33 | 61 | 37 | 96 |
| Rang de naissance | | | | | |
| 1 | 28 | 20 | 48 | 29 | 76 |
| 2-3 | 18 | 17 | 35 | 34 | 68 |
| 4-6 | 22 | 24 | 46 | 39 | 84 |
| 7+ | 44 | 39 | 83 | 52 | 130 |
| Intervalle avec la naissance précédente^B | | | | | |
| Première naissance | 29 | 21 | 50 | 29 | 78 |
| < 2 ans | 42 | 36 | 79 | 65 | 138 |
| 2 ans | 21 | 21 | 42 | 41 | 82 |
| 3 ans | 12 | 21 | 33 | 25 | 57 |
| 4+ ans | 21 | 15 | 36 | 27 | 62 |
| ¹ Indicateur MICS CS.1 - Quotient de mortalité néonatale ; Indicateur ODD 3.2.2 ² Indicateur MICS CS.2 - Quotient de mortalité post-néonatale ³ Indicateur MICS CS.3 - Quotient de mortalité infantile ⁴ Indicateur MICS CS.4 - Quotient de mortalité juvénile ⁵ Indicateur MICS CS.5 - Quotient de mortalité des moins de 5 ans ; Indicateur ODD 3.2.1 | | | | | |
| ^A Les quotients de mortalité post-néonatale sont calculés comme la différence entre les quotients de mortalité infantile et néonatale | | | | | |
| ^B Exclut les naissances de premier rang | | | | | |

La figure CS.1 compare les résultats de cette enquête sur les quotients de mortalité des moins de 5 ans avec ceux d'autres sources de données. Une qualification et une analyse plus poussées de la cohérence et des divergences entre les résultats de MICS et d'autres sources de données doivent être prises en compte dans une analyse plus détaillée et séparée.

Graphique CS.1 : Tendances des quotient de mortalité des moins de 5 ans au Bénin, entre 1990 et 2021

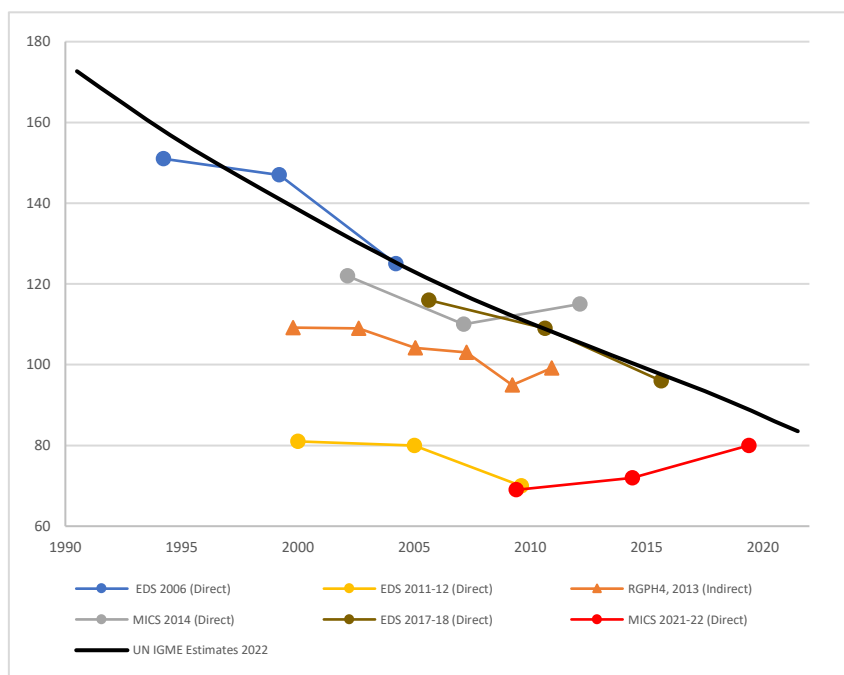

Les données source utilisées dans le graphique ci-dessus sont extraites des rapports finaux de EDS 2006, EDS 2011-12, MICS 2014, EDS2017-18 et MICS 2021-22. Les données du RGPH 2013 sont téléchargées à partir du portail Web de UN IGME.

Les données de base sur la mortalité des enfants et les estimations de la mortalité des enfants sont publiées sur www.childmortality.org, le portail Web du Groupe inter-Agences des Nations Unies pour l'estimation de la mortalité des enfants (UN IGME). Les données provenant de la même source peuvent différer entre un rapport et le portail Web de UN IGME, car celle-ci recalcule les estimations en utilisant des intervalles plus courts et / ou des années civiles (si les données sont disponibles).

6. S'ÉPANOUIR – SANTÉ MATERNELLE ET DE LA REPRODUCTION

6.1 FÉCONDITÉ

Les mesures de la fécondité actuelle sont présentées dans le tableau TM.1.1 et concernent une période définie sur les trois années précédant l'enquête. Cette période de trois ans a été choisie pour le calcul de ces taux afin de fournir les informations les plus récentes, tout en permettant le calcul des taux relatifs à un nombre suffisant de cas afin de ne pas compromettre la précision statistique des estimations. Les mesures de la fécondité actuelle, présentées dans le tableau par milieu de résidence urbain et rural, sont les suivantes :

- les taux de fécondité par âge (TFA), exprimés en nombre de naissances pour 1 000 femmes dans un groupe d'âge déterminé, montrent le schéma de la fécondité par âge. Les numérateurs des TFA sont calculés en identifiant les naissances vivantes survenues au cours de la période de trois ans précédant l'enquête, classées selon l'âge de la mère (par groupes d'âge de cinq ans) au moment de la naissance de l'enfant. Les dénominateurs des taux représentent le nombre d'années-femmes vécues par toutes les femmes interrogées (ou, en termes simplifiés, le nombre moyen de femmes) dans chacun des groupes d'âge de cinq ans pendant la période spécifiée.
- l'indice synthétique de fécondité (ISF) est une mesure synthétique qui indique le nombre de naissances vivantes qu'aurait une femme si elle était soumise aux taux de fécondité actuels par âge pendant toute sa période de procréation (15-49 ans).
- le taux de fécondité général (TFG) est le nombre de naissances vivantes survenues pendant la période spécifiée pour 1 000 femmes âgées de 15 à 49 ans.
- le taux brut de natalité (TBN) est le nombre de naissances vivantes pour 1 000 personnes au cours de la période spécifiée.

Note : Il est à noter la nécessité pour des analyses supplémentaires qui pourraient expliquer la baisse significative de l'indice synthétique de fécondité entre 2017-18 et 2021-22 de 5,7³⁹ à 4,7.

³⁹ Enquête Démographique et de Santé au Bénin 2017-18

Tableau TM.1.1 : Taux de fécondité

Taux de fécondité des adolescentes et taux spécifique par âge et indice synthétique de fécondité, taux global de fécondité et taux brut de natalité pour la période de trois ans précédant l'enquête selon le milieu de résidence, MICS6-Bénin, 2021-2022

| | Milieu de résidence | | | | Ensemble |
|------------------------------|---------------------|--------------|-----------------|-------|----------|
| | Urbain | | | Rural | |
| | Cotonou | Autre urbain | Ensemble urbain | | |
| Age^A | | | | | |
| 15-19 ¹ | 43 | 68 | 64 | 89 | 77 |
| 20-24 | 125 | 200 | 188 | 239 | 217 |
| 25-29 | 189 | 236 | 230 | 254 | 243 |
| 30-34 | 156 | 187 | 183 | 217 | 201 |
| 35-39 | 89 | 117 | 113 | 140 | 128 |
| 40-44 | 24 | 46 | 42 | 64 | 54 |
| 45-49 | (0) | 11 | 9 | 19 | 15 |
| ISF (15-49 ans) ^B | 3,1 | 4,3 | 4,1 | 5,1 | 4,7 |
| TFG ^C | 95 | 140 | 132 | 164 | 150 |
| TBN ^D | 25 | 32 | 31 | 35 | 33 |

¹ Indicateur MICS TM.1 - Taux de fécondité des adolescentes (âge 15-19 ans) ; Indicateur ODD 3.7.2

^A Les taux de fécondité par âge sont le nombre de naissances vivantes au cours des 3 dernières années, divisé par le nombre moyen de femmes dans ce groupe d'âge au cours de la même période, exprimé par 1 000 femmes. Les taux de fécondité par âge pour les femmes de 15-19 ans est aussi désigné par le taux de natalité chez les adolescentes.

^B ISF : Le taux de fécondité total est la somme des taux de fécondité par âge des femmes de 15 à 49 ans. L'ISF indique le nombre moyen d'enfants auxquels une femme aura accouché à la fin de ses années de procréation (à 50 ans) si les taux de fécondité actuels prévalent. Le taux est exprimé par femme de 15 à 49 ans

^C TFG : Le taux général de fécondité est le nombre de naissances au cours des 3 dernières années divisé par le nombre moyen de femmes âgées de 15 à 49 ans au cours de la même période, exprimé par 1 000 femmes âgées de 15 à 49 ans

^D TBN : Le taux de natalité brut est le nombre de naissances au cours des 3 dernières années, divisé par la population totale au cours de la même période, exprimé par 1 000 habitants

() basé sur 250 à 499 cas non pondérés

6.2 FÉCONDITÉ PRÉCOCE

Le tableau TM.2.1 présente les résultats de l'enquête sur les taux de fécondité chez les adolescentes ainsi que d'autres désagréments de l'indice synthétique de fécondité.

Le taux de fécondité chez les adolescentes (taux de fécondité par âge des femmes âgées de 15-19 ans) est défini comme le nombre de naissances chez les femmes âgées de 15-19 ans au cours de la période de trois années précédant l'enquête, divisé par le nombre moyen de femmes âgées de 15-19 ans (nombre d'années -femmes vécues entre 15 et 19 ans inclus) au cours de la même période, exprimé pour 1 000 femmes.

Le taux de fécondité chez les adolescentes est un indicateur global de l'ODD (3.7.2) pour assurer l'accès universel aux services de soins de santé sexuelle et reproductive (cible 3.7).

Les tableaux TM.2.2W et TM.2.2M présentent une sélection d'indicateurs de maternité et de paternité précoces pour les jeunes femmes et les jeunes hommes âgés de 15-19 ans et de 20-24 ans. Le tableau TM.2.2W présente les pourcentages des femmes âgées de 15 à 19 ans qui ont eu une naissance vivante et celles qui sont enceintes de leur premier enfant. Pour le même groupe d'âge, le tableau présente également le pourcentage des femmes qui ont eu une naissance vivante avant l'âge de 15 ans. Ces estimations sont toutes dérivées de l'historique détaillé des naissances des femmes.

Pour estimer la proportion de femmes ayant eu une naissance vivante avant l'âge de 18 ans alors qu'elles étaient elles-mêmes encore des enfants, les données utilisées sont celles basées sur les femmes âgées de 20 à 24 ans au moment de l'enquête pour éviter la troncature⁴⁰.

Le tableau TM.2.2M présente les résultats relatifs à la paternité précoce. Les pourcentages d'hommes âgés de 15 à 19 ans et de 20 à 24 ans qui sont devenus pères avant l'âge de 15 et 18 ans, respectivement, montrent dans quelle mesure les hommes deviennent pères alors qu'ils sont encore eux-mêmes des enfants.

Les tableaux TM.2.3W et TM.2.3M sont conçus pour examiner les tendances en matière de maternité précoce pour les femmes et de paternité précoce pour les hommes, en présentant les pourcentages de femmes et d'hommes qui sont devenus mères et pères avant l'âge de 15 et 18 ans, pour des cohortes d'âge successives. Le tableau est conçu pour saisir séparément les tendances dans les milieux urbains et ruraux.

⁴⁰ La prise en compte de femmes âgées de 15-19 ans pour estimer le pourcentage de femmes ayant donné naissance avant l'âge de 18 ans introduirait une troncature dans les estimations, puisque la majorité des femmes de ce groupe d'âge n'auront pas atteint l'âge de 18 ans et n'auront donc pas été exposées à la procréation avant l'âge de 18 ans. Le groupe d'âge 20-24 ans est utilisé pour estimer le pourcentage de femmes ayant donné naissance avant l'âge de 18 ans, puisque toutes les femmes de ce groupe d'âge ont été exposées à la maternité très tôt dans leur vie.

| Tableau TM.2.1 : Taux de fécondité des adolescentes et Indice Synthétique de Fécondité | | |
|--|--|--|
| Taux de fécondité des adolescentes et Indice Synthétique de Fécondité pour les périodes de trois ans précédant l'enquête, MICS6-Bénin, 2021-2022 | | |
| Caractéristiques Socio-démographiques | Taux de fécondité des adolescentes ¹ (Taux de fécondité par âge spécifique pour les femmes de 15-19 ans) ^A | Indice Synthétique de Fécondité (femmes de 15-49 ans) ^A |
| Total | 77 | 4,7 |
| Milieu de résidence | | |
| Urbain | 64 | 4,1 |
| Cotonou | 43 | 3,1 |
| Autre urbain | 68 | 4,3 |
| Rural | 89 | 5,1 |
| Département | | |
| Alibori | 115 | 5,1 |
| Atacora | 126 | 5,4 |
| Atlantique | 58 | 4,4 |
| Borgou | 89 | 4,6 |
| Collines | 88 | 5,6 |
| Couffo | 68 | 5,6 |
| Donga | 111 | 5,1 |
| Littoral | 43 | 3,1 |
| Mono | 86 | 5,3 |
| Ouémé | 52 | 3,5 |
| Plateau | 53 | 4,4 |
| Zou | 87 | 5,1 |
| Niveau d'instruction | | |
| Pré-primaire ou aucun | 126 | 5,2 |
| Primaire | 77 | 4,8 |
| Secondaire 1 | 76 | 4,5 |
| Secondaire 2 ou plus | 13 | (3,3) |
| Difficultés fonctionnelles (âge 18-49 ans) | | |
| A une difficulté fonctionnelle | 86 | 4,4 |
| N'a aucune difficulté fonctionnelle | 105 | 4,8 |
| Religion du chef de ménage | | |
| Religions endogènes/Vodoun | 84 | 5,3 |
| Autres traditionnelles | (*) | (*) |
| Islam | 88 | 4,7 |
| Catholique | 56 | 4,0 |
| Protestant méthodiste | 72 | (4,9) |
| Autre protestant | (*) | (*) |
| Céleste | 85 | (4,8) |
| Évangélique | 71 | 4,8 |
| Autre chrétien | (124) | (*) |
| Autre religion | (*) | (*) |
| Sans religion | 107 | (5,1) |
| Indice de bien-être économique | | |
| Le plus pauvre | 111 | 5,4 |
| Pauvre | 106 | 5,5 |
| Moyen | 89 | 4,9 |
| Riche | 71 | 4,5 |
| Le plus riche | 32 | 3,5 |

¹ Indicateur MICS TM.1 - Taux de fécondité des adolescentes (âge 15-19 ans); Indicateur ODD 3.7.2

^A Veuillez consulter le tableau TM.1.1 pour les définitions.

() basé sur 25 à 49 cas non pondérés/ (*) basé sur moins de 25 cas non pondérés

Tableau TM.2.2W : Grossesses précoces (Jeunes Femmes)

Pourcentage de femmes de 15-19 ans qui ont déjà eu une naissance vivante, qui sont enceintes d'un premier enfant, qui ont commencé leur vie féconde et qui ont eu une naissance vivante avant l'âge de 15 ans et pourcentage de femmes âgées de 20-24 ans ayant une naissance vivante avant l'âge de 18 ans, MICS6-Bénin, 2021-2022

| Caractéristiques Socio-démographiques | Pourcentage de femmes de 15-19 ans qui : | | | | Nombre de femmes de 15-19 ans | Pourcentage de femmes de 20-24 ans qui ont eu une naissance vivante avant 18 ans ¹ | Nombre de femmes de 20-24 ans |
|---|--|------------------------------------|---|--|-------------------------------|---|-------------------------------|
| | Ont déjà eu une naissance vivante | Sont enceintes d'un premier enfant | Ont déjà eu une naissance vivante ou sont enceintes d'un premier enfant | Ont eu une naissance vivante avant l'âge de 15 ans | | | |
| Total | 11,2 | 3,2 | 14,4 | 1,1 | 3 849 | 19,0 | 3 245 |
| Milieu de résidence | | | | | | | |
| Urbain | 9,3 | 2,8 | 12,1 | 0,8 | 1 796 | 16,2 | 1 398 |
| Cotonou | 6,1 | 0,5 | 6,6 | 0,8 | 294 | 9,7 | 229 |
| Autre urbain | 9,9 | 3,2 | 13,1 | 0,8 | 1 502 | 17,4 | 1 169 |
| Rural | 12,8 | 3,6 | 16,4 | 1,3 | 2 053 | 21,2 | 1 847 |
| Département | | | | | | | |
| Alibori | 16,7 | 2,2 | 18,8 | 0,9 | 300 | 28,7 | 240 |
| Atacora | 24,8 | 7,7 | 32,5 | 1,6 | 257 | 30,0 | 230 |
| Atlantique | 7,9 | 0,8 | 8,8 | 0,8 | 587 | 13,3 | 495 |
| Borgou | 15,6 | 3,6 | 19,1 | 3,2 | 369 | 29,1 | 396 |
| Collines | 13,8 | 6,3 | 20,0 | 1,7 | 270 | 16,1 | 237 |
| Couffo | 8,4 | 3,2 | 11,6 | 0,3 | 271 | 14,3 | 216 |
| Donga | 22,9 | 7,9 | 30,8 | 1,3 | 154 | 25,1 | 169 |
| Littoral | 6,1 | 0,5 | 6,6 | 0,8 | 294 | 9,7 | 229 |
| Mono | 9,9 | 5,6 | 15,5 | 0,3 | 236 | 19,7 | 197 |
| Ouémé | 5,1 | 2,5 | 7,6 | 0,7 | 522 | 12,3 | 309 |
| Plateau | 5,7 | 1,3 | 7,0 | 0,4 | 273 | 17,5 | 222 |
| Zou | 10,4 | 3,2 | 13,6 | 0,8 | 317 | 16,3 | 304 |
| Niveau d'instruction | | | | | | | |
| Pré-primaire ou aucun | 21,4 | 3,8 | 25,1 | 2,5 | 772 | 28,2 | 959 |
| Primaire | 11,6 | 4,2 | 15,8 | 0,6 | 1 180 | 18,5 | 759 |
| Secondaire 1 | 8,4 | 2,7 | 11,1 | 1,1 | 1 313 | 19,2 | 1 001 |
| Secondaire 2 ou plus | 2,9 | 1,7 | 4,7 | 0,0 | 584 | 2,8 | 525 |
| Difficultés fonctionnelles (âge 18-49 ans) | | | | | | | |
| A une difficulté fonctionnelle | 11,0 | 5,6 | 16,6 | 0,0 | 54 | 19,8 | 138 |
| N'a aucune difficulté fonctionnelle | 25,2 | 6,2 | 31,4 | 2,1 | 1 413 | 19,0 | 3 107 |
| Religion du chef de ménage | | | | | | | |
| Religions endogènes/vodoun | 11,9 | 4,3 | 16,2 | 0,9 | 546 | 19,5 | 461 |
| Autres traditionnelles | (*) | (*) | (*) | (*) | 18 | (*) | 13 |
| Islam | 14,7 | 4,2 | 18,8 | 1,7 | 1 046 | 26,2 | 943 |
| Catholique | 8,6 | 2,4 | 11,0 | 0,8 | 983 | 15,0 | 682 |
| Protestant méthodiste | 8,8 | 3,9 | 12,7 | 1,0 | 162 | 8,2 | 124 |
| Autre protestant | (4,8) | (3,9) | (8,7) | (0,0) | 33 | (16,1) | 43 |
| Céleste | 12,1 | 1,1 | 13,2 | 1,7 | 283 | 14,3 | 226 |
| Évangélique | 7,2 | 2,5 | 9,7 | 0,2 | 586 | 15,8 | 541 |
| Autre chrétien | 15,2 | 0,0 | 15,2 | 0,0 | 60 | 14,2 | 58 |
| Autre religion | (7,5) | (5,3) | (12,8) | (0,0) | 32 | (*) | 31 |
| Sans religion | 19,4 | 5,8 | 25,2 | 3,3 | 100 | 20,5 | 123 |
| Indice de bien-être économique | | | | | | | |
| Le plus pauvre | 16,6 | 2,4 | 19,0 | 1,8 | 585 | 28,7 | 534 |
| Pauvre | 15,7 | 4,1 | 19,7 | 1,7 | 669 | 23,1 | 612 |
| Moyen | 12,5 | 3,8 | 16,4 | 1,1 | 771 | 20,9 | 670 |
| Riche | 9,6 | 3,8 | 13,4 | 0,8 | 839 | 17,2 | 697 |
| Le plus riche | 5,1 | 2,1 | 7,2 | 0,4 | 986 | 8,6 | 732 |

¹ Indicateur MICS TM.2 - Grossesses précoces

() basé sur 25 à 49 cas non pondérés/ (*) basé sur moins de 25 cas non pondérés

Tableau TM.2.2M : Paternité précoce (Jeunes Hommes)

Pourcentage d'hommes âgés de 15 à 19 ans qui ont engendré une naissance vivante avant l'âge de 15 ans, et pourcentage d'hommes âgés de 20 à 24 ans qui ont engendré une naissance vivante avant l'âge de 18 ans, MICS6-Bénin, 2021-2022

| | Pourcentage d'hommes de 15-19 ans qui ont : | | Nombre d'hommes âgés de 15 à 19 ans | Pourcentage d'hommes âgés de 20 à 24 ans ayant eu une naissance vivante avant l'âge de 18 ans | | Nombre d'hommes âgés de 20-24 ans |
|---|---|---|-------------------------------------|---|--------------|-----------------------------------|
| | Engendré une naissance vivante | Engendré une naissance vivante avant 15 ans | | | | |
| Total | 0,6 | 0,1 | 1 936 | 2,3 | 1 346 | |
| Milieu de résidence | | | | | | |
| Urbain | 0,4 | 0,0 | 864 | 1,1 | 612 | |
| Cotonou | 0,9 | 0,0 | 142 | 0,0 | 109 | |
| Autre urbain | 0,3 | 0,0 | 722 | 1,4 | 503 | |
| Rural | 0,8 | 0,1 | 1 072 | 3,3 | 734 | |
| Département | | | | | | |
| Alibori | 0,0 | 0,0 | 150 | 0,9 | 112 | |
| Atacora | 4,3 | 0,6 | 128 | 1,0 | 95 | |
| Atlantique | 0,0 | 0,0 | 288 | 3,6 | 194 | |
| Borgou | 0,4 | 0,0 | 247 | 5,0 | 190 | |
| Collines | 0,0 | 0,0 | 144 | 3,1 | 115 | |
| Couffo | 0,6 | 0,6 | 135 | 0,7 | 78 | |
| Donga | 1,7 | 0,0 | 91 | 2,6 | 63 | |
| Littoral | 0,9 | 0,0 | 142 | 0,0 | 109 | |
| Mono | 0,0 | 0,0 | 121 | 2,9 | 75 | |
| Ouémé | 0,6 | 0,0 | 208 | 0,0 | 139 | |
| Plateau | 0,0 | 0,0 | 125 | 3,6 | 64 | |
| Zou | 0,8 | 0,0 | 157 | 2,5 | 113 | |
| Niveau d'instruction | | | | | | |
| Pré-primaire ou aucun | 0,6 | 0,2 | 320 | 4,4 | 255 | |
| Primaire | 0,8 | 0,2 | 498 | 2,5 | 249 | |
| Secondaire 1 | 0,7 | 0,0 | 718 | 3,3 | 378 | |
| Secondaire 2 ou plus | 0,5 | 0,0 | 401 | 0,3 | 464 | |
| Difficultés fonctionnelles (âge 18-49 ans) | | | | | | |
| A une difficulté fonctionnelle | (*) | (*) | 8 | (*) | 16 | |
| N'a aucune difficulté fonctionnelle | 1,5 | 0,1 | 696 | 2,4 | 1 330 | |
| Religion du chef de ménage | | | | | | |
| Religions endogènes/Vodoun | 0,6 | 0,3 | 295 | 4,9 | 202 | |
| Autres traditionnelles | (*) | (*) | 6 | (*) | 8 | |
| Islam | 1,0 | 0,1 | 569 | 2,1 | 382 | |
| Catholique | 0,8 | 0,0 | 434 | 1,6 | 312 | |
| Protestant méthodiste | 0,0 | 0,0 | 79 | 2,2 | 67 | |
| Autre protestant | (*) | (*) | 15 | (*) | 10 | |
| Céleste | 0,2 | 0,0 | 145 | 1,3 | 122 | |
| Évangélique | 0,0 | 0,0 | 289 | 3,1 | 179 | |
| Autre chrétien | (*) | (*) | 22 | (*) | 14 | |
| Autre religion | (*) | (*) | 18 | (*) | 4 | |
| Sans religion | 0,0 | 0,0 | 64 | (0,0) | 46 | |
| Indice de bien-être économique | | | | | | |
| Le plus pauvre | 0,0 | 0,0 | 341 | 6,9 | 199 | |
| Pauvre | 0,6 | 0,0 | 354 | 1,1 | 257 | |
| Moyen | 1,1 | 0,2 | 443 | 1,1 | 265 | |
| Riche | 0,8 | 0,2 | 394 | 3,5 | 287 | |
| Le plus riche | 0,6 | 0,0 | 404 | 0,6 | 339 | |

() basé sur 25 à 49 cas non pondérés/ (*) basé sur moins de 25 cas non pondérés

Tableau TM.2.3W : Tendances des grossesses précoces (Femmes)

Pourcentage de femmes ayant eu une naissance vivante, avant l'âge de 15 ans et 18 ans, selon le milieu de résidence, MICS6-Bénin, 2021-2022

| Caractéristiques Socio-démographiques | Urbain | | | | Rural | | | | Ensemble | | | |
|---------------------------------------|--|-------------------------------|--|-------------------------------|--|-------------------------------|--|-------------------------------|--|-------------------------------|--|-------------------------------|
| | Pourcentage de femmes ayant eu une naissance vivante avant l'âge de 15 ans | Nombre de femmes de 15-49 ans | Pourcentage de femmes ayant eu une naissance vivante avant l'âge de 18 ans | Nombre de femmes de 20-49 ans | Pourcentage de femmes ayant eu une naissance vivante avant l'âge de 15 ans | Nombre de femmes de 15-49 ans | Pourcentage de femmes ayant eu une naissance vivante avant l'âge de 18 ans | Nombre de femmes de 20-49 ans | Pourcentage de femmes ayant eu une naissance vivante avant l'âge de 15 ans | Nombre de femmes de 15-49 ans | Pourcentage de femmes ayant eu une naissance vivante avant l'âge de 18 ans | Nombre de femmes de 20-49 ans |
| Total | 3,0 | 8 202 | 17,9 | 6 407 | 4,0 | 10 234 | 22,8 | 8 180 | 3,6 | 18 436 | 20,6 | 14 587 |
| Age | | | | | | | | | | | | |
| 15-19 | 0,8 | 1 796 | na | na | 1,3 | 2 053 | na | na | 1,1 | 3 849 | na | na |
| 15-17 | 0,3 | 1 106 | na | na | 0,7 | 1 276 | na | na | 0,5 | 2 381 | na | na |
| 18-19 | 1,6 | 690 | na | na | 2,3 | 778 | na | na | 2,0 | 1 468 | na | na |
| 20-24 | 1,3 | 1 398 | 16,2 | 1 398 | 3,8 | 1 847 | 21,2 | 1 847 | 2,7 | 3 245 | 19,0 | 3 245 |
| 25-29 | 3,6 | 1 340 | 18,0 | 1 340 | 3,5 | 1 724 | 22,8 | 1 724 | 3,5 | 3 065 | 20,7 | 3 065 |
| 30-34 | 4,4 | 1 134 | 19,4 | 1 134 | 5,2 | 1 390 | 23,2 | 1 390 | 4,9 | 2 524 | 21,5 | 2 524 |
| 35-39 | 4,2 | 1 072 | 17,6 | 1 072 | 6,2 | 1 330 | 26,4 | 1 330 | 5,3 | 2 402 | 22,5 | 2 402 |
| 40-44 | 5,0 | 798 | 19,4 | 798 | 6,9 | 1 054 | 24,4 | 1 054 | 6,0 | 1 852 | 22,3 | 1 852 |
| 45-49 | 4,5 | 664 | 17,1 | 664 | 3,7 | 835 | 18,0 | 835 | 4,0 | 1 499 | 17,6 | 1 499 |

na : non disponible

Tableau TM.2.3M : Tendances de la paternité précoce (Hommes)

Pourcentage d'hommes ayant eu une naissance vivante, avant l'âge de 15 et 18 ans, selon le milieu de résidence, MICS6-Bénin, 2021-2022

| Caractéristiques Socio-démographiques | Urbain | | | | Rural | | | | Ensemble | | | |
|---------------------------------------|---|------------------------------|---|------------------------------|---|------------------------------|---|------------------------------|---|------------------------------|---|------------------------------|
| | Pourcentage d'hommes ayant eu une naissance vivante avant l'âge de 15 ans | Nombre d'hommes de 15-49 ans | Pourcentage d'hommes ayant eu une naissance vivante avant l'âge de 18 ans | Nombre d'hommes de 20-49 ans | Pourcentage d'hommes ayant eu une naissance vivante avant l'âge de 15 ans | Nombre d'hommes de 15-49 ans | Pourcentage d'hommes ayant eu une naissance vivante avant l'âge de 18 ans | Nombre d'hommes de 20-49 ans | Pourcentage d'hommes ayant eu une naissance vivante avant l'âge de 15 ans | Nombre d'hommes de 15-49 ans | Pourcentage d'hommes ayant eu une naissance vivante avant l'âge de 18 ans | Nombre d'hommes de 20-49 ans |
| Total | 0,1 | 3 588 | 1,3 | 2 724 | 0,2 | 4 328 | 2,5 | 3 256 | 0,1 | 7 916 | 2,0 | 5 980 |
| Age | | | | | | | | | | | | |
| 15-19 | 0,0 | 864 | na | na | 0,1 | 1 072 | na | na | 0,1 | 1 936 | na | na |
| 15-17 | 0,0 | 535 | na | na | 0,1 | 698 | na | na | 0,1 | 1 232 | na | na |
| 18-19 | 0,0 | 330 | na | na | 0,2 | 374 | na | na | 0,1 | 704 | na | na |
| 20-24 | 0,0 | 612 | 1,1 | 612 | 0,0 | 734 | 3,3 | 734 | 0,0 | 1 346 | 2,3 | 1 346 |
| 25-29 | 0,1 | 565 | 1,7 | 565 | 0,2 | 630 | 3,0 | 630 | 0,2 | 1 196 | 2,4 | 1 196 |
| 30-34 | 0,1 | 489 | 0,3 | 489 | 0,2 | 584 | 2,6 | 584 | 0,2 | 1 073 | 1,5 | 1 073 |
| 35-39 | 0,2 | 409 | 1,3 | 409 | 0,0 | 479 | 1,6 | 479 | 0,1 | 887 | 1,5 | 887 |
| 40-44 | 0,0 | 345 | 2,8 | 345 | 0,2 | 453 | 2,5 | 453 | 0,1 | 798 | 2,6 | 798 |
| 45-49 | 0,3 | 304 | 1,2 | 304 | 0,4 | 376 | 1,4 | 376 | 0,4 | 681 | 1,3 | 681 |

na: non disponible

6.3 CONTRACEPTION

Une utilisation appropriée de la contraception est importante pour la santé des femmes et des enfants. Elle permet, en effet, de : 1) prévenir les grossesses trop précoces ou trop tardives ; 2) prolonger la période entre les naissances ; et 3) limiter le nombre total d'enfants⁴¹.

Le tableau TM.3.1 présente l'utilisation actuelle de la contraception pour les femmes qui sont actuellement mariées ou en union, tandis que le tableau TM.3.2 présente la même information pour les femmes qui ne sont actuellement ni mariées ni en union. Dans le tableau TM.3.1, l'utilisation de méthodes spécifiques de contraception est d'abord présentée. Ces méthodes spécifiques sont ensuite regroupées selon le type de méthodes (modernes et traditionnelles) et présentées comme telles. Pour les femmes qui ne sont actuellement ni mariées, ni en union, l'utilisation de la contraception est présentée uniquement par catégories de méthodes (modernes et traditionnelles) dans le tableau TM.3.2.

Les besoins non satisfaits en matière de contraception concernent les femmes en âge de procréer (15-49 ans) qui n'utilisent aucune méthode de contraception, mais qui souhaitent reporter la prochaine naissance (espacement) ou qui ne souhaitent plus avoir un enfant (limitation). Les besoins non satisfaits sont identifiés dans les MICS à l'aide d'une série de questions portant sur les comportements et les préférences actuels en matière d'utilisation de contraceptifs et les préférences en matière de fécondité.

Le tableau TM.3.3 montre les niveaux de besoins non satisfaits et de besoins satisfaits en matière de contraception, ainsi que la demande de contraception satisfaite pour les femmes en âge de procréer (15 - 49 ans) actuellement mariées ou en union. Les mêmes données sont reproduites dans le tableau TM.3.4 pour les femmes qui ne sont actuellement ni mariées, ni en union.

Le besoin non satisfait en matière d'espacement est défini comme le pourcentage de femmes en âge de procréer qui n'utilisent pas de méthode de contraception et qui :

- i) ne sont ni enceintes, ii) ni en aménorrhée post-partum⁴² et iii) sont fécondes⁴³ et disent qu'elles veulent attendre deux ou trois ans avant de tomber enceinte à nouveau ou ;
- i) ne sont ni enceintes, ii) ni en aménorrhée post-partum⁴⁴ et iii) sont fécondes et ne sont pas sûres de vouloir un autre enfant ou ;
- sont enceintes et disent que leur grossesse a été mal programmée (auraient aimé attendre) ou ;
- sont en aménorrhée post-partum et disent que leur grossesse a été mal programmée (auraient aimé attendre).

⁴¹ PATH et le Fonds des Nations Unies pour la Population. *Meeting the Need: Strengthening Family Planning Programs*. Seattle: PATH/FNUAP, 2006. https://www.unfpa.org/sites/default/files/resource-pdf/family_planning06.pdf.

⁴² Une femme est aménorrhéique post-partum si elle a eu une naissance vivante au cours des deux dernières années et n'est pas actuellement enceinte, et si ses règles ne sont pas revenues depuis la naissance du dernier enfant.

⁴³ Une femme est considérée comme non féconde si elle n'est ni enceinte, ni en aménorrhée post-partum, et si elle : (1a) n'a pas eu de menstruation depuis au moins six mois, ou (1b) n'a jamais eu de menstruation, ou (1c) a eu sa dernière menstruation avant sa dernière naissance, ou (1d) est en ménopause/a subi une hystérectomie ou ; (2) déclare i) qu'elle a subi une hystérectomie, ii) qu'elle n'a jamais eu ses règles, iii) qu'elle est ménopausée ou iv) qu'elle essaie d'être enceinte depuis au moins 2 ans sans résultat en réponse aux questions sur les raisons pour lesquelles elle pense ne pas être physiquement capable d'être enceinte au moment de l'enquête ou ; (3) déclare qu'elle ne peut pas tomber enceinte lorsqu'on lui pose des questions sur son désir de naissance future ou ; (4) n'a pas eu d'enfant au cours des 5 dernières années, n'utilise pas en ce moment de moyen de contraception et est actuellement mariée et l'a été sans interruption au cours des 5 dernières années précédant l'enquête

Le besoin non satisfait en matière de limitation des naissances est défini comme le pourcentage des femmes en âge de procréer mariées ou en union qui n'utilisent pas de méthode de contraception et qui :

- i) ne sont ni enceintes, ii) ni en aménorrhée post-partum et iii) sont fécondes et disent qu'elles ne voulaient plus avoir d'autres enfants ou ;
- sont enceintes et disent qu'elles ne voulaient pas avoir un enfant ou ;
- sont en aménorrhée post-partum et disent qu'elles ne voulaient pas la naissance de l'enfant qu'elles viennent de donner.

Le besoin total non satisfait en matière de contraception est la somme du besoin non satisfait en matière d'espacement et du besoin non satisfait en matière de limitation.

Le besoin satisfait en matière de limitation comprend les femmes en âge de procréer qui utilisent (ou dont le partenaire utilise) une méthode contraceptive⁴⁵ et qui ne veulent plus d'enfants, qui ont recours à la stérilisation masculine ou féminine ou qui se déclarent infécondes. Le besoin satisfait en matière d'espacement comprend les femmes qui utilisent (ou dont le partenaire utilise) une méthode contraceptive et qui souhaitent avoir un autre enfant ou qui sont indécises quant à la possibilité d'avoir un autre enfant. En additionnant le besoin satisfait en matière d'espacement et de limitation, on obtient le besoin total satisfait en matière de contraception.

Le pourcentage de la demande de contraception satisfaite est également estimé à partir des données des MICS, en utilisant les informations relatives à la contraception et aux besoins non satisfaits. Le pourcentage de la demande satisfaite est défini comme la proportion de femmes qui utilisent actuellement une contraception par rapport à la demande totale de contraception. La demande totale de contraception comprend les femmes qui ont actuellement un besoin non satisfait (en matière d'espacement ou de limitation), plus celles qui utilisent actuellement une contraception.

Le pourcentage de la demande de planification familiale satisfaite par des méthodes modernes est l'un des indicateurs utilisés pour suivre les progrès accomplis dans la réalisation de la cible 3.7 de l'Objectif de Développement Durable (ODD), qui vise à assurer l'accès universel à des services de soins de santé sexuelle et reproductive, y compris pour la planification familiale, l'information et l'éducation, et l'intégration de la santé reproductive dans les stratégies et programmes nationaux. Bien que l'indicateur 3.7.1 de l'ODD concerne toutes les femmes âgées de 15 à 49 ans, il n'est rapporté que pour les femmes actuellement mariées ou en union et, par conséquent, il se trouve uniquement dans le tableau TM.3.3.

⁴⁵ Dans ce chapitre, lorsqu'il est fait référence à l'utilisation d'une méthode contraceptive par une femme, cela inclut l'utilisation d'une méthode contraceptive par son partenaire (tel que le préservatif masculin).

Tableau TM.3.2 : Utilisation de la contraception (Actuellement non marié / pas en union)

Pourcentage de femmes de 15-49 ans actuellement non mariées ou pas en union qui utilisent (ou dont les conjoints utilisent) une méthode de contraception, MICS6-Bénin, 2021-2022

| | Pourcentage de femmes sexuellement actives ^A actuellement non mariées ou pas en union qui utilisent (ou dont les conjoints utilisent) : | | | Nombre de femmes sexuellement actives ^A actuellement non mariées ou pas en union |
|---|--|---|--------------------------|---|
| | N'importe quelle méthode moderne | N'importe quelle méthode traditionnelle | N'importe quelle méthode | |
| Total | 11,6 | 5,0 | 16,6 | 6 131 |
| Milieu de résidence | | | | |
| Urbain | 13,2 | 5,8 | 19,0 | 3 199 |
| Cotonou | 12,0 | 10,5 | 22,5 | 676 |
| Autre urbain | 13,5 | 4,5 | 18,1 | 2 523 |
| Rural | 9,9 | 4,1 | 14,1 | 2 932 |
| Département | | | | |
| Alibori | 19,8 | 1,7 | 21,5 | 316 |
| Atacora | 17,4 | 0,2 | 17,6 | 343 |
| Atlantique | 14,2 | 6,7 | 20,9 | 1 062 |
| Borgou | 10,4 | 2,2 | 12,6 | 548 |
| Collines | 18,4 | 13,8 | 32,2 | 455 |
| Couffo | 2,5 | 5,3 | 7,8 | 398 |
| Donga | 12,7 | 0,7 | 13,4 | 180 |
| Littoral | 12,0 | 10,5 | 22,5 | 676 |
| Mono | 14,4 | 0,0 | 14,4 | 358 |
| Ouémé | 9,8 | 3,4 | 13,2 | 903 |
| Plateau | 4,1 | 2,5 | 6,7 | 418 |
| Zou | 6,1 | 4,3 | 10,3 | 473 |
| Age | | | | |
| 15-19 | 7,1 | 3,0 | 10,1 | 3 363 |
| 15-17 | 4,9 | 1,9 | 6,8 | 2 307 |
| 18-19 | 12,0 | 5,4 | 17,4 | 1 057 |
| 20-24 | 18,1 | 10,0 | 28,1 | 1 289 |
| 25-29 | 21,8 | 8,2 | 30,0 | 456 |
| 30-34 | 20,6 | 4,6 | 25,3 | 253 |
| 35-39 | 19,2 | 6,3 | 25,5 | 229 |
| 40-44 | 9,3 | 3,1 | 12,4 | 234 |
| 45-49 | 7,4 | 2,0 | 9,3 | 307 |
| Niveau d'instruction | | | | |
| Pré-primaire ou aucun | 9,5 | 2,3 | 11,8 | 1 384 |
| Primaire | 10,2 | 4,3 | 14,5 | 1 650 |
| Secondaire 1 | 10,8 | 5,4 | 16,2 | 1 877 |
| Secondaire 2 ou plus | 17,3 | 8,4 | 25,7 | 1 221 |
| Nombre d'enfants vivants | | | | |
| 0 | 9,7 | 5,0 | 14,6 | 4 667 |
| 1 | 19,2 | 6,8 | 26,0 | 495 |
| 2 | 21,3 | 5,8 | 27,1 | 279 |
| 3 | 17,8 | 3,3 | 21,1 | 243 |
| 4+ | 14,6 | 3,5 | 18,0 | 447 |
| Difficultés fonctionnelles (âge 18-49 ans) | | | | |
| A une difficulté fonctionnelle | 14,2 | 8,2 | 22,4 | 281 |
| N'a aucune difficulté fonctionnelle | 15,8 | 6,8 | 22,6 | 3 544 |
| Religion du chef de ménage | | | | |
| Religions endogènes/Vodoun | 9,4 | 4,2 | 13,6 | 821 |
| Autres traditionnelles | (4,6) | (0,0) | (4,6) | 27 |
| Islam | 11,6 | 3,0 | 14,6 | 1 400 |
| Catholique | 14,0 | 6,6 | 20,6 | 1 746 |
| Protestant méthodiste | 11,9 | 9,2 | 21,1 | 264 |
| Autre protestant | 8,2 | 4,3 | 12,5 | 70 |
| Céleste | 13,3 | 5,4 | 18,7 | 449 |
| Évangélique | 10,2 | 4,1 | 14,3 | 1 037 |
| Autre chrétien | 7,5 | 4,3 | 11,8 | 109 |
| Autre religion | (15,9) | (8,6) | (24,5) | 59 |
| Sans religion | 6,0 | 6,0 | 12,0 | 152 |
| Quintile de bien-être économique | | | | |
| Le plus pauvre | 6,4 | 2,3 | 8,6 | 804 |
| Pauvre | 9,4 | 2,2 | 11,6 | 972 |
| Moyen | 10,9 | 4,5 | 15,4 | 1 157 |
| Riche | 12,8 | 7,1 | 20,0 | 1 408 |
| Le plus riche | 14,7 | 6,4 | 21,1 | 1 790 |

^A "Sexuellement actif" est défini comme ayant eu des relations sexuelles au cours des 30 derniers jours.

() basé sur 25 à 49 cas non pondérés

Tableau TM.3.3 : Besoin et demande en matière de contraception (Actuellement mariées / en union)

Pourcentage de femmes âgées de 15 à 49 ans mariées ou en union ayant des besoins non satisfaits et satisfaits en matière de planification familiale, demande totale en planification familiale, pourcentage de demande de planification familiale satisfaite par méthode et, parmi les femmes ayant besoin de planification familiale, pourcentage de demande satisfaite par méthode, MICS6-Bénin, 2021-2022

| | Besoins non satisfaits en matière de contraception | | | Besoins satisfaits en matière de contraception (actuellement utilisant la contraception) | | | Demande totale en matière de contraception | | | Nombre de femmes actuellement mariées ou en union | Pourcentage de la demande satisfaite en matière de contraception avec : | | Nombre de femmes actuellement mariées ou en union avec un besoin en matière de contraception |
|---|--|---------------------|-------------|--|---------------------|-------------|--|---------------------|-------------|---|---|--------------------------------|--|
| | Pour l'espace-ment | Pour la limita-tion | Total | Pour l'espace-ment | Pour la limita-tion | Total | Pour l'espace-ment | Pour la limita-tion | Total | | N'importe quelle méthode | Méthodes Modernes ¹ | |
| Total | 21,0 | 8,9 | 29,9 | 14,1 | 9,0 | 23,1 | 35,1 | 17,9 | 53,0 | 12 305 | 43,6 | 31,8 | 6 518 |
| Milieu de résidence | | | | | | | | | | | | | |
| Urbain | 20,2 | 9,9 | 30,2 | 16,5 | 11,1 | 27,6 | 36,7 | 21,1 | 57,8 | 5 003 | 47,8 | 33,6 | 2 890 |
| Cotonou | 14,3 | 13,8 | 28,2 | 19,6 | 17,3 | 36,9 | 34,0 | 31,1 | 65,0 | 634 | 56,7 | 35,5 | 412 |
| Autre urbain | 21,1 | 9,4 | 30,5 | 16,0 | 10,2 | 26,2 | 37,1 | 19,6 | 56,7 | 4 369 | 46,3 | 33,2 | 2 477 |
| Rural | 21,5 | 8,1 | 29,7 | 12,5 | 7,5 | 20,0 | 34,0 | 15,7 | 49,7 | 7 302 | 40,3 | 30,5 | 3 628 |
| Département | | | | | | | | | | | | | |
| Alibori | 14,9 | 2,2 | 17,1 | 20,3 | 9,4 | 29,7 | 35,1 | 11,6 | 46,8 | 1 088 | 63,4 | 61,8 | 509 |
| Atacora | 20,7 | 6,8 | 27,5 | 9,7 | 5,8 | 15,5 | 30,4 | 12,6 | 43,0 | 820 | 36,0 | 34,9 | 353 |
| Atlantique | 20,8 | 13,1 | 33,9 | 14,0 | 11,2 | 25,1 | 34,8 | 24,2 | 59,0 | 1 831 | 42,6 | 29,6 | 1 081 |
| Borgou | 23,2 | 4,4 | 27,5 | 10,0 | 2,7 | 12,7 | 33,2 | 7,1 | 40,2 | 1 433 | 31,6 | 28,4 | 577 |
| Collines | 16,2 | 9,7 | 25,9 | 30,2 | 13,8 | 44,0 | 46,4 | 23,5 | 69,9 | 817 | 63,0 | 40,6 | 571 |
| Couffo | 19,9 | 9,5 | 29,4 | 15,6 | 6,5 | 22,1 | 35,5 | 16,0 | 51,5 | 1 003 | 42,9 | 12,7 | 516 |
| Donga | 24,3 | 4,1 | 28,4 | 10,5 | 3,9 | 14,4 | 34,8 | 8,0 | 42,9 | 669 | 33,7 | 25,0 | 287 |
| Littoral | 14,3 | 13,8 | 28,2 | 19,6 | 17,3 | 36,9 | 34,0 | 31,1 | 65,0 | 634 | 56,7 | 35,5 | 412 |
| Mono | 28,8 | 16,2 | 45,0 | 11,0 | 7,3 | 18,4 | 39,9 | 23,5 | 63,4 | 759 | 29,0 | 28,7 | 481 |
| Ouémé | 20,9 | 10,6 | 31,4 | 10,5 | 13,1 | 23,5 | 31,3 | 23,6 | 55,0 | 1 218 | 42,8 | 27,8 | 670 |
| Plateau | 26,9 | 6,3 | 33,2 | 8,7 | 4,0 | 12,7 | 35,5 | 10,3 | 45,9 | 877 | 27,7 | 19,8 | 402 |
| Zou | 21,1 | 9,9 | 31,1 | 13,1 | 12,9 | 26,0 | 34,3 | 22,9 | 57,1 | 1 156 | 45,6 | 35,8 | 660 |
| Age | | | | | | | | | | | | | |
| 15-19 | 30,9 | 0,6 | 31,4 | 11,9 | 1,1 | 13,1 | 42,8 | 1,7 | 44,5 | 486 | 29,4 | 20,7 | 216 |
| 15-17 | 42,7 | 1,6 | 44,3 | 13,8 | 0,0 | 13,8 | 56,5 | 1,6 | 58,2 | 75 | (23,8) | (22,1) | 44 |
| 18-19 | 28,7 | 0,4 | 29,1 | 11,6 | 1,3 | 12,9 | 40,3 | 1,7 | 42,0 | 411 | 30,8 | 20,3 | 173 |
| 20-24 | 34,2 | 3,8 | 38,0 | 16,8 | 0,6 | 17,4 | 51,0 | 4,4 | 55,4 | 1 956 | 31,4 | 24,1 | 1 082 |
| 25-29 | 29,2 | 5,2 | 34,3 | 19,4 | 2,8 | 22,3 | 48,6 | 8,0 | 56,6 | 2 609 | 39,4 | 29,4 | 1 476 |
| 30-34 | 22,1 | 8,4 | 30,5 | 18,8 | 9,0 | 27,8 | 40,9 | 17,4 | 58,3 | 2 271 | 47,7 | 34,5 | 1 323 |
| 35-39 | 15,3 | 14,8 | 30,1 | 12,7 | 14,6 | 27,2 | 28,0 | 29,3 | 57,3 | 2 173 | 47,5 | 34,2 | 1 245 |
| 40-44 | 8,3 | 15,9 | 24,2 | 6,7 | 18,2 | 24,9 | 15,0 | 34,1 | 49,1 | 1 619 | 50,7 | 35,2 | 795 |
| 45-49 | 2,9 | 9,5 | 12,4 | 2,7 | 16,7 | 19,4 | 5,6 | 26,2 | 31,8 | 1 193 | 61,0 | 46,3 | 379 |
| Niveau d'instruction | | | | | | | | | | | | | |
| Pré-primaire ou aucun | 19,6 | 9,3 | 28,8 | 10,1 | 8,8 | 19,0 | 29,7 | 18,1 | 47,8 | 7 075 | 39,7 | 30,1 | 3 380 |
| Primaire | 20,7 | 9,7 | 30,5 | 16,2 | 10,3 | 26,5 | 37,0 | 20,0 | 57,0 | 2 660 | 46,5 | 33,1 | 1 515 |
| Secondaire 1 | 26,8 | 6,9 | 33,8 | 22,1 | 6,8 | 28,9 | 49,0 | 13,7 | 62,6 | 1 835 | 46,1 | 32,8 | 1 149 |
| Secondaire 2 ou plus | 21,2 | 7,1 | 28,2 | 24,7 | 11,6 | 36,3 | 45,9 | 18,6 | 64,5 | 735 | 56,2 | 37,9 | 474 |
| Difficultés fonctionnelles (âge 18-49 ans) | | | | | | | | | | | | | |
| A une difficulté fonctionnelle | 16,9 | 11,9 | 28,8 | 14,2 | 14,9 | 29,1 | 31,1 | 26,7 | 57,9 | 660 | 50,3 | 35,4 | 382 |
| N'a aucune difficulté fonctionnelle | 21,1 | 8,8 | 29,8 | 14,1 | 8,7 | 22,8 | 35,2 | 17,5 | 52,7 | 11 570 | 43,3 | 31,7 | 6 093 |
| Religion du chef de ménage | | | | | | | | | | | | | |
| Religions endogènes/vodoun | 21,3 | 11,9 | 33,3 | 10,8 | 7,1 | 17,9 | 32,1 | 19,0 | 51,1 | 1 953 | 34,9 | 21,8 | 998 |
| Autres traditionnelles | 21,3 | 10,5 | 31,8 | 14,7 | 7,1 | 21,8 | 35,9 | 17,6 | 53,6 | 71 | (40,6) | (33) | 38 |
| Islam | 21,0 | 4,4 | 25,4 | 12,5 | 6,1 | 18,6 | 33,6 | 10,5 | 44,1 | 3 657 | 42,3 | 36,1 | 1 611 |
| Catholique | 18,8 | 10,3 | 29,2 | 17,8 | 12,7 | 30,5 | 36,7 | 23,1 | 59,7 | 2 524 | 51,1 | 36,5 | 1 508 |
| Protestant méthodiste | 19,4 | 8,2 | 27,6 | 18,6 | 14,0 | 32,6 | 38,0 | 22,2 | 60,2 | 475 | 54,2 | 34,8 | 286 |
| Autre protestant | 19,1 | 8,9 | 28,0 | 10,0 | 9,5 | 19,4 | 29,0 | 18,4 | 47,4 | 124 | 41,0 | 29,4 | 59 |
| Céleste | 23,3 | 11,8 | 35,0 | 11,4 | 11,5 | 22,9 | 34,7 | 23,2 | 57,9 | 886 | 39,6 | 28,8 | 514 |
| Évangélique | 20,7 | 10,8 | 31,5 | 16,1 | 9,5 | 25,6 | 36,8 | 20,3 | 57,2 | 1 914 | 44,9 | 31,5 | 1 094 |
| Autre chrétien | 27,4 | 11,2 | 38,6 | 10,1 | 4,7 | 14,8 | 37,5 | 15,9 | 53,4 | 205 | 27,7 | 20,4 | 110 |
| Autre religion | 16,6 | 11,2 | 27,7 | 17,5 | 14,1 | 31,6 | 34,1 | 25,3 | 59,4 | 89 | (53,3) | (33,4) | 53 |
| Sans religion | 29,1 | 8,9 | 38,0 | 14,6 | 8,4 | 23,0 | 43,7 | 17,4 | 61,1 | 406 | 37,7 | 26,2 | 248 |
| Quintile de bien-être économique | | | | | | | | | | | | | |
| Le plus pauvre | 23,2 | 8,3 | 31,5 | 7,9 | 5,7 | 13,6 | 31,0 | 14,0 | 45,1 | 2 441 | 30,2 | 22,3 | 1 101 |
| Pauvre | 22,6 | 9,3 | 31,9 | 11,4 | 6,1 | 17,5 | 34,0 | 15,4 | 49,5 | 2 482 | 35,4 | 27,8 | 1 227 |
| Moyen | 20,6 | 9,4 | 30,0 | 14,3 | 7,7 | 22,0 | 34,9 | 17,1 | 52,0 | 2 490 | 42,4 | 33,0 | 1 295 |
| Riche | 21,5 | 8,7 | 30,2 | 15,3 | 11,7 | 27,1 | 36,8 | 20,5 | 57,3 | 2 460 | 47,3 | 33,1 | 1 409 |
| Le plus riche | 17,1 | 8,6 | 25,7 | 21,6 | 13,7 | 35,4 | 38,8 | 22,4 | 61,1 | 2 431 | 57,9 | 40,2 | 1 486 |

¹ indicateur MICS TM.4 - Besoin satisfait en matière de contraception avec des méthodes modernes ; indicateur ODD 3.7.1 & 3.8.1

() basé sur 25 à 49 cas non pondérés

Tableau TM.3.4 : Besoins et demande en matière de contraception (Actuellement non mariées / pas en union)

Pourcentage de femmes sexuellement actives âgées de 15 à 49 ans qui sont célibataires ou non en union et dont les besoins en matière de planification familiale sont non satisfaits et satisfaits, demande totale de planning familiale, pourcentage de demande de planification familiale satisfaite par méthode et, parmi les femmes ayant besoin de planning familiale, pourcentage de demande satisfaite par méthode, MICS6-Bénin, 2021-2022

| | Besoins non satisfaits en matière de contraception | | | Besoins satisfaits en matière de contraception (actuellement utilisant la contraception) | | | Demande totale en matière de contraception | | | Nombre de femmes sexuellement actives ^A actuellement non mariées ou pas en union | Pourcentage de la demande satisfaite en matière de contraception avec : | | Nombre de sexuellement actives ^A femmes actuellement non mariées ou pas en union avec un besoin en matière de contraception |
|---|--|--------------------|------------|--|--------------------|-------------|--|--------------------|-------------|---|---|--------------------------------|--|
| | Pour l'espace-ment | Pour la limitation | Total | Pour l'espace-ment | Pour la limitation | Total | Pour l'espace-ment | Pour la limitation | Total | | N'importe quelle méthode | Méthodes Modernes ¹ | |
| Total | 1,9 | 0,4 | 2,2 | 14,9 | 1,8 | 16,6 | 16,7 | 2,2 | 18,9 | 6 131 | 88,1 | 61,7 | 1 157 |
| Milieu de résidence | | | | | | | | | | | | | |
| Urbain | 2,0 | 0,4 | 2,4 | 17,0 | 2,0 | 19,0 | 18,9 | 2,5 | 21,4 | 3 199 | 88,8 | 61,7 | 684 |
| Cotonou | 1,2 | 0,2 | 1,3 | 20,1 | 2,4 | 22,5 | 21,3 | 2,6 | 23,8 | 676 | 94,4 | 50,2 | 161 |
| Autre urbain | 2,2 | 0,5 | 2,7 | 16,1 | 1,9 | 18,1 | 18,3 | 2,4 | 20,7 | 2 523 | 87,1 | 65,2 | 523 |
| Rural | 1,8 | 0,3 | 2,1 | 12,5 | 1,5 | 14,1 | 14,3 | 1,8 | 16,1 | 2 932 | 87,2 | 61,6 | 473 |
| Département | | | | | | | | | | | | | |
| Alibori | 0,4 | 0,0 | 0,4 | 19,3 | 2,2 | 21,5 | 19,6 | 2,2 | 21,9 | 316 | 98,3 | 90,4 | 69 |
| Atacora | 3,6 | 0,4 | 4,0 | 16,1 | 1,4 | 17,6 | 19,8 | 1,8 | 21,5 | 343 | 81,6 | 80,8 | 74 |
| Atlantique | 1,6 | 0,5 | 2,1 | 20,2 | 0,7 | 20,9 | 21,8 | 1,2 | 23,0 | 1 062 | 90,7 | 61,6 | 244 |
| Borgou | 1,4 | 0,2 | 1,5 | 12,0 | 0,6 | 12,6 | 13,4 | 0,7 | 14,1 | 548 | 89,1 | 73,6 | 77 |
| Collines | 3,5 | 0,0 | 3,5 | 28,4 | 3,8 | 32,2 | 31,9 | 3,8 | 35,7 | 455 | 90,1 | 51,5 | 162 |
| Couffo | 0,6 | 1,0 | 1,6 | 6,1 | 1,6 | 7,8 | 6,8 | 2,6 | 9,4 | 398 | (82,7) | (26,7) | 37 |
| Donga | 3,2 | 0,1 | 3,3 | 10,7 | 2,7 | 13,4 | 13,9 | 2,8 | 16,7 | 180 | 80,3 | 76,1 | 30 |
| Littoral | 1,2 | 0,2 | 1,3 | 20,1 | 2,4 | 22,5 | 21,3 | 2,6 | 23,8 | 676 | 94,4 | 50,2 | 161 |
| Mono | 3,1 | 1,0 | 4,1 | 11,6 | 2,8 | 14,4 | 14,7 | 3,8 | 18,5 | 358 | 77,6 | 77,6 | 66 |
| Ouémé | 1,3 | 0,4 | 1,7 | 11,5 | 1,7 | 13,2 | 12,9 | 2,1 | 14,9 | 903 | 88,3 | 65,9 | 135 |
| Plateau | 1,4 | 0,0 | 1,4 | 6,2 | 0,5 | 6,7 | 7,6 | 0,5 | 8,1 | 418 | (82,5) | (51,2) | 34 |
| Zou | 3,1 | 0,6 | 3,7 | 7,2 | 3,2 | 10,3 | 10,3 | 3,7 | 14,0 | 473 | 73,9 | 43,4 | 66 |
| Age | | | | | | | | | | | | | |
| 15-19 | 1,6 | 0,0 | 1,6 | 10,0 | 0,1 | 10,1 | 11,6 | 0,1 | 11,7 | 3 363 | 86,4 | 60,9 | 394 |
| 15-17 | 0,7 | 0,0 | 0,7 | 6,7 | 0,1 | 6,8 | 7,4 | 0,1 | 7,5 | 2 307 | 90,3 | 65,1 | 173 |
| 18-19 | 3,4 | 0,0 | 3,5 | 17,3 | 0,1 | 17,4 | 20,8 | 0,1 | 20,9 | 1 057 | 83,4 | 57,6 | 221 |
| 20-24 | 2,6 | 0,4 | 3,0 | 27,5 | 0,6 | 28,1 | 30,2 | 1,0 | 31,2 | 1 289 | 90,3 | 58,1 | 402 |
| 25-29 | 3,4 | 0,8 | 4,2 | 27,7 | 2,3 | 30,0 | 31,1 | 3,1 | 34,2 | 456 | 87,7 | 63,6 | 156 |
| 30-34 | 2,6 | 2,5 | 5,1 | 18,9 | 6,4 | 25,3 | 21,5 | 8,9 | 30,4 | 253 | 83,3 | 68,0 | 77 |
| 35-39 | 0,9 | 2,4 | 3,3 | 14,5 | 11,0 | 25,5 | 15,4 | 13,4 | 28,8 | 229 | 88,5 | 66,6 | 66 |
| 40-44 | 0,7 | 1,1 | 1,8 | 3,3 | 9,1 | 12,4 | 4,0 | 10,1 | 14,2 | 234 | (87,4) | (65,7) | 33 |
| 45-49 | 0,3 | 0,0 | 0,3 | 1,5 | 7,9 | 9,3 | 1,8 | 7,9 | 9,6 | 307 | (97,1) | (76,8) | 30 |
| Niveau d'instruction | | | | | | | | | | | | | |
| Pré-primaire ou aucun | 1,3 | 0,7 | 2,0 | 8,6 | 3,2 | 11,8 | 9,8 | 3,9 | 13,8 | 1 384 | 85,6 | 68,9 | 191 |
| Primaire | 2,1 | 0,4 | 2,5 | 12,7 | 1,8 | 14,5 | 14,7 | 2,2 | 16,9 | 1 650 | 85,3 | 60,1 | 280 |
| Secondaire 1 | 2,2 | 0,2 | 2,4 | 15,0 | 1,2 | 16,2 | 17,2 | 1,4 | 18,6 | 1 877 | 86,9 | 57,8 | 350 |
| Secondaire 2 ou plus | 1,7 | 0,2 | 1,9 | 24,7 | 1,0 | 25,7 | 26,4 | 1,2 | 27,6 | 1 221 | 93,2 | 62,8 | 337 |
| Difficultés fonctionnelles (âge 18-49 ans) | | | | | | | | | | | | | |
| A une difficulté fonctionnelle | 2,8 | 1,0 | 3,8 | 17,6 | 4,8 | 22,4 | 20,4 | 5,8 | 26,2 | 281 | 85,5 | 54,2 | 74 |
| N'a aucune difficulté fonctionnelle | 2,5 | 0,6 | 3,1 | 20,0 | 2,6 | 22,6 | 22,5 | 3,2 | 25,7 | 3 544 | 87,9 | 61,6 | 910 |
| Religion du chef de ménage | | | | | | | | | | | | | |
| Religions endogènes/vodoun | 1,8 | 0,8 | 2,6 | 12,0 | 1,6 | 13,6 | 13,9 | 2,4 | 16,3 | 821 | 83,7 | 57,7 | 133 |
| Autres traditionnelles | (3,8) | (0,0) | (3,8) | (3) | (1,6) | (4,6) | (6,9) | (1,6) | (8,5) | 27 | (*) | (*) | 2 |
| Islam | 2,0 | 0,1 | 2,1 | 13,1 | 1,5 | 14,6 | 15,1 | 1,6 | 16,7 | 1 400 | 87,6 | 69,3 | 233 |
| Catholique | 2,1 | 0,3 | 2,4 | 18,8 | 1,9 | 20,6 | 20,9 | 2,2 | 23,0 | 1 746 | 89,6 | 60,8 | 402 |
| Protestant méthodiste | 1,9 | 0,7 | 2,6 | 18,7 | 2,4 | 21,1 | 20,6 | 3,1 | 23,6 | 264 | 89,2 | 50,3 | 62 |
| Autre protestant | 3,5 | 0,0 | 3,5 | 9,8 | 2,7 | 12,5 | 13,3 | 2,7 | 16,0 | 70 | (*) | (*) | 11 |
| Céleste | 0,6 | 0,4 | 1,0 | 16,2 | 2,5 | 18,7 | 16,8 | 3,0 | 19,7 | 449 | 94,8 | 67,3 | 89 |
| Évangélique | 1,9 | 0,4 | 2,3 | 12,9 | 1,4 | 14,3 | 14,8 | 1,8 | 16,6 | 1 037 | 86,4 | 61,6 | 172 |
| Autre chrétien | 0,9 | 0,9 | 1,8 | 7,8 | 4,0 | 11,8 | 8,7 | 4,9 | 13,6 | 109 | (*) | (*) | 15 |
| Autre religion | (1,4) | (0,0) | (1,4) | (23,2) | (1,3) | (24,5) | (24,6) | (1,3) | (25,9) | 59 | (*) | (*) | 15 |
| Sans religion | 1,1 | 1,4 | 2,5 | 10,7 | 1,3 | 12,0 | 11,8 | 2,7 | 14,5 | 152 | (*) | (*) | 22 |
| Quintile de bien-être économique | | | | | | | | | | | | | |
| Le plus pauvre | 1,5 | 0,5 | 2,0 | 7,3 | 1,3 | 8,6 | 8,9 | 1,8 | 10,6 | 804 | 80,8 | 59,7 | 86 |
| Pauvre | 2,3 | 0,8 | 3,1 | 10,1 | 1,5 | 11,6 | 12,4 | 2,4 | 14,7 | 972 | 78,7 | 64,0 | 143 |
| Moyen | 1,3 | 0,3 | 1,7 | 13,2 | 2,2 | 15,4 | 14,5 | 2,6 | 17,1 | 1 157 | 90,3 | 63,8 | 197 |
| Riche | 2,7 | 0,2 | 2,9 | 17,8 | 2,2 | 20,0 | 20,4 | 2,4 | 22,8 | 1 408 | 87,5 | 56,3 | 321 |
| Le plus riche | 1,5 | 0,2 | 1,7 | 19,6 | 1,5 | 21,1 | 21,1 | 1,8 | 22,9 | 1 790 | 92,4 | 64,4 | 409 |

^A "Sexuellement actif" est défini comme ayant eu des relations sexuelles au cours des 30 derniers jours.

() basé sur 25 à 49 cas non pondérés/ (*) basé sur moins de 25 cas non pondérés

| Tableau TS.1 : Source d'approvisionnement des méthodes modernes de contraception | | | | | | | | | |
|--|---------------------------|--------------|--------------|--------------|--------------|-------------------------|------------------------|---------------------------------|---|
| Répartition en pourcentage des femmes de 15-49 ans mariées ou vivant en union, utilisant une méthode moderne de contraception, par source d'approvisionnement la plus récente et selon la méthode de contraception, MICS6-Bénin, 2021-2022 | | | | | | | | | |
| | Stérilisation féminine | DIU | Injectables | Implants | Pilules | Préservatif masculin | Préservatif féminin | Diaphragme/ mousse, gelée | N'importe quelle méthode moderne |
| Total | (100,0) | 100,0 | 100,0 | 100,0 | 100,0 | 100,0 | 100,0 | 100,0 | 100,0 |
| Secteur public | (84,6) | 61,4 | 84,6 | 88,7 | 24,7 | 4,9 | (*) | (*) | 67,2 |
| Hôpital du gouvernement | (26,9) | 37,8 | 32,1 | 35,6 | 11,0 | 1,9 | (*) | (*) | 27,4 |
| Centre de santé du gouvernement | (57,7) | 22,3 | 48,5 | 49,8 | 12,2 | 1,5 | (*) | (*) | 36,9 |
| Autre secteur publique | (0,0) | 1,4 | 4,0 | 3,3 | 1,6 | 1,5 | (*) | (*) | 2,9 |
| Secteur médical privé | (11,5) | 38,6 | 15,1 | 10,9 | 64,4 | 58,8 | (*) | (*) | 26,6 |
| Hôpital/clinique privé | (7,9) | 31,3 | 10,8 | 6,1 | 3,9 | 0,6 | (*) | (*) | 7,9 |
| Pharmacie | (0,0) | 0,0 | 1,1 | 0,4 | 56,9 | 56,8 | (*) | (*) | 15,0 |
| Autre secteur médical privée/ONG | (3,6) | 7,3 | 3,3 | 4,3 | 3,6 | 1,4 | (*) | (*) | 3,7 |
| Autre secteur non médical | (0,0) | 0,0 | 0,2 | 0,1 | 9,0 | 33,6 | (*) | (*) | 5,4 |
| Boutique | (0,0) | 0,0 | 0,0 | 0,1 | 8,0 | 22,3 | (*) | (*) | 3,8 |
| Amis/parents | (0,0) | 0,0 | 0,2 | 0,0 | 1,0 | 11,4 | (*) | (*) | 1,5 |
| Autre | (0,0) | 0,0 | 0,1 | 0,3 | 1,9 | 2,7 | (*) | (*) | 0,7 |
| NSP | (4,0) | 0,0 | 0,0 | 0,0 | 0,0 | 0,0 | (*) | (*) | 0,1 |
| Effectif des femmes | 34 | 161 | 688 | 1 108 | 369 | 311 | 10 | 12 | 2 692 |

() basé sur 25 à 49 cas non pondérés/ (*) basé sur moins de 25 cas non pondérés

| Tableau TS.2 : Source d'approvisionnement des méthodes modernes de contraception | | | | | | | |
|---|-------------------------------|------------------------------|---------------------------|--------------|------------|--------------|---------------------|
| Répartition en pourcentage des femmes de 15-49 ans mariées ou vivant en union, utilisant une méthode moderne de contraception, par source d'approvisionnement la plus récente et selon certaines caractéristiques sociodémographiques, MICS6-Bénin, 2021-2022 | | | | | | | |
| | Etablissement de santé public | Etablissement de santé privé | Autre secteur non médical | Autre source | NSP | Total | Effectif des femmes |
| Total | 67,2 | 26,6 | 5,4 | 0,7 | 0,1 | 100,0 | 2 692 |
| Milieu de résidence | | | | | | | |
| Urbain | 57,5 | 36,1 | 5,2 | 1,1 | 0,1 | 100,0 | 1 357 |
| Cotonou | 40,7 | 51,4 | 5,9 | 2,0 | 0,0 | 100,0 | 226 |
| Autre urbain | 60,9 | 33,0 | 5,0 | 0,9 | 0,1 | 100,0 | 1 131 |
| Rural | 77,0 | 17,0 | 5,6 | 0,4 | 0,0 | 100,0 | 1 335 |
| Département | | | | | | | |
| Alibori | 92,6 | 5,9 | 1,2 | 0,3 | 0,0 | 100,0 | 371 |
| Atacora | 68,7 | 25,8 | 5,5 | 0,0 | 0,0 | 100,0 | 176 |
| Atlantique | 28,2 | 63,6 | 8,2 | 0,0 | 0,0 | 100,0 | 460 |
| Borgou | 73,9 | 21,1 | 2,7 | 2,3 | 0,0 | 100,0 | 194 |
| Collines | 71,6 | 18,8 | 9,4 | 0,3 | 0,0 | 100,0 | 287 |
| Couffo | 72,4 | 12,3 | 9,5 | 5,7 | 0,0 | 100,0 | 75 |
| Donga | 94,6 | 4,5 | 1,0 | 0,0 | 0,0 | 100,0 | 93 |
| Littoral | 40,7 | 51,4 | 5,9 | 2,0 | 0,0 | 100,0 | 226 |
| Mono | 82,1 | 13,0 | 4,2 | 0,6 | 0,0 | 100,0 | 189 |
| Oueme | 75,5 | 18,2 | 6,3 | 0,0 | 0,0 | 100,0 | 262 |
| Plateau | 87,7 | 8,3 | 2,6 | 0,0 | 1,4 | 100,0 | 97 |
| Zou | 73,9 | 20,1 | 4,6 | 1,4 | 0,0 | 100,0 | 261 |
| Groupe d'âges | | | | | | | |
| 15-19 | 46,7 | 37,8 | 12,5 | 2,9 | 0,0 | 100,0 | 281 |
| 20-24 | 55,6 | 34,8 | 8,6 | 0,7 | 0,3 | 100,0 | 469 |
| 25-29 | 69,1 | 24,0 | 5,7 | 1,2 | 0,0 | 100,0 | 503 |
| 30-34 | 70,5 | 26,4 | 2,9 | 0,2 | 0,0 | 100,0 | 492 |
| 35-39 | 73,7 | 22,6 | 3,4 | 0,3 | 0,0 | 100,0 | 454 |
| 40-44 | 78,4 | 18,6 | 3,0 | 0,0 | 0,0 | 100,0 | 296 |
| 45-49 | 78,9 | 19,8 | 1,3 | 0,0 | 0,0 | 100,0 | 197 |
| Niveau d'instruction | | | | | | | |
| Pré-primaire ou aucun | 82,9 | 14,3 | 2,8 | 0,1 | 0,0 | 100,0 | 1 101 |
| Primaire | 65,4 | 27,9 | 5,4 | 1,3 | 0,1 | 100,0 | 657 |
| Secondaire 1 | 63,3 | 27,9 | 8,1 | 0,5 | 0,1 | 100,0 | 560 |
| Secondaire 2 + | 30,1 | 58,8 | 9,0 | 2,0 | 0,0 | 100,0 | 375 |
| Difficultés fonctionnelles | | | | | | | |
| A des difficultés fonctionnelles | 58,9 | 33,0 | 7,3 | 0,8 | 0,0 | 100,0 | 171 |
| N'a aucune difficulté fonctionnelle | 68,7 | 26,1 | 4,6 | 0,6 | 0,1 | 100,0 | 2 399 |
| Religion du chef de ménage | | | | | | | |
| Religions endogènes/vodoun | 76,4 | 16,3 | 5,6 | 1,6 | 0,0 | 100,0 | 287 |
| Autres traditionnelles | (*) | (*) | (*) | (*) | (*) | 100,0 | 14 |
| Islam | 79,7 | 17,1 | 2,9 | 0,3 | 0,0 | 100,0 | 715 |
| Catholique | 54,6 | 38,5 | 6,1 | 0,7 | 0,0 | 100,0 | 761 |
| Protestant méthodiste | 58,0 | 34,1 | 7,9 | 0,0 | 0,0 | 100,0 | 130 |
| Autres protestants | (69,9) | (25,2) | (4,8) | (0,0) | (0,0) | 100,0 | 22 |
| Celeste | 66,0 | 24,1 | 9,2 | 0,7 | 0,0 | 100,0 | 199 |
| Evangélique | 63,5 | 28,9 | 6,4 | 1,3 | 0,0 | 100,0 | 440 |
| Autres chrétiens | (83,0) | (10,2) | (2,3) | (0,0) | (4,5) | 100,0 | 30 |
| Autre religion | (*) | (*) | (*) | (*) | (*) | 100,0 | 27 |
| Sans religion | 68,5 | 25,8 | 4,4 | 1,4 | 0,0 | 100,0 | 67 |
| Quintile de bien-être économique | | | | | | | |
| Le plus pauvre | 86,5 | 12,2 | 1,3 | 0,0 | 0,0 | 100,0 | 288 |
| Pauvre | 82,1 | 11,6 | 5,8 | 0,5 | 0,0 | 100,0 | 411 |
| Moyen | 78,6 | 14,4 | 5,8 | 1,2 | 0,0 | 100,0 | 529 |
| Riche | 68,4 | 25,9 | 5,2 | 0,2 | 0,2 | 100,0 | 626 |
| Le plus riche | 45,1 | 47,3 | 6,4 | 1,2 | 0,0 | 100,0 | 838 |

() basé sur 25 à 49 cas non pondérés/ (*) basé sur moins de 25 cas non pondérés

Tableau TS.5 : Désir de la dernière naissance chez l'homme

Répartition en pourcentage des hommes de 15-49 ans, actuellement en union et ayant engendré un enfant au cours des deux années précédant l'enquête, selon leur désir de la dernière naissance par caractéristiques sociodémographiques, MICS6-Bénin, 2021-2022

| | Désir de la dernière naissance | | | | Effectif d'hommes en union ayant engendré un enfant au cours des deux années précédant l'enquête |
|--|----------------------------------|------------------|-------------|--------------|--|
| | Voulue au moment de la grossesse | Voulue plus tard | Non désirée | Total | |
| Total | 90,0 | 5,1 | 4,9 | 100,0 | 1 953 |
| Milieu de résidence | | | | | |
| Urbain | 87,1 | 7,4 | 5,5 | 100,0 | 820 |
| Cotonou | 71,4 | 19,0 | 9,6 | 100,0 | 94 |
| Autre urbain | 89,1 | 5,9 | 5,0 | 100,0 | 726 |
| Rural | 92,1 | 3,4 | 4,5 | 100,0 | 1 132 |
| Département | | | | | |
| Alibori | 98,0 | 0,8 | 1,2 | 100,0 | 171 |
| Atacora | 96,6 | 1,1 | 2,3 | 100,0 | 138 |
| Atlantique | 84,6 | 7,3 | 8,1 | 100,0 | 318 |
| Borgou | 91,0 | 5,2 | 3,7 | 100,0 | 226 |
| Collines | 92,0 | 4,7 | 3,3 | 100,0 | 138 |
| Couffo | 94,8 | 0,6 | 4,7 | 100,0 | 157 |
| Donga | 97,6 | 2,4 | 0,0 | 100,0 | 104 |
| Littoral | 71,4 | 19,0 | 9,6 | 100,0 | 94 |
| Mono | 89,8 | 4,5 | 5,7 | 100,0 | 126 |
| Oueme | 86,0 | 5,5 | 8,5 | 100,0 | 154 |
| Plateau | 81,9 | 13,9 | 4,2 | 100,0 | 110 |
| Zou | 93,1 | 1,8 | 5,1 | 100,0 | 217 |
| Âge de l'homme à la naissance de l'enfant | | | | | |
| 15-19 | 83,0 | 8,5 | 8,5 | 100,0 | 177 |
| 20-24 | 89,2 | 4,9 | 5,9 | 100,0 | 629 |
| 25-29 | 90,6 | 5,5 | 3,8 | 100,0 | 552 |
| 30-34 | 94,4 | 3,3 | 2,2 | 100,0 | 183 |
| 35-39 | (95,9) | (4,1) | (0,0) | 100,0 | 48 |
| 40-44 | (*) | (*) | (*) | 100,0 | 7 |
| Niveau d'instruction | | | | | |
| Pré-primaire ou aucun | 93,8 | 4,2 | 2,0 | 100,0 | 646 |
| Primaire | 89,8 | 5,6 | 4,7 | 100,0 | 507 |
| Secondaire 1 | 85,5 | 6,7 | 7,8 | 100,0 | 376 |
| Secondaire 2 + | 88,4 | 4,3 | 7,3 | 100,0 | 424 |
| Difficultés fonctionnelles | | | | | |
| A des difficultés fonctionnelles | (87,4) | (9,5) | (3,1) | 100,0 | 35 |
| N'a aucune difficulté fonctionnelle | 90,0 | 5,0 | 5,0 | 100,0 | 1 918 |
| Religion du chef de ménage | | | | | |
| Religions endogènes/vodoun | 92,3 | 3,2 | 4,5 | 100,0 | 322 |
| Autres traditionnelles | (*) | (*) | (*) | 100,0 | 13 |
| Islam | 93,7 | 3,0 | 3,4 | 100,0 | 552 |
| Catholique | 88,8 | 6,3 | 4,8 | 100,0 | 390 |
| Protestant méthodiste | 86,9 | 7,0 | 6,1 | 100,0 | 76 |
| Autres protestants | (*) | (*) | (*) | 100,0 | 20 |
| Celeste | 89,9 | 3,8 | 6,4 | 100,0 | 145 |
| Evangélique | 84,4 | 9,8 | 5,8 | 100,0 | 322 |
| Autres chrétiens | (83,9) | (2,1) | (14,0) | 100,0 | 42 |
| Autre religion | (*) | (*) | (*) | 100,0 | 10 |
| Sans religion | 88,1 | 7,3 | 4,6 | 100,0 | 60 |
| Quintile de bien-être économique | | | | | |
| Le plus pauvre | 94,1 | 3,6 | 2,3 | 100,0 | 369 |
| Pauvre | 92,0 | 3,6 | 4,4 | 100,0 | 418 |
| Moyen | 91,0 | 4,8 | 4,2 | 100,0 | 398 |
| Riche | 85,4 | 6,2 | 8,4 | 100,0 | 404 |
| Le plus riche | 87,6 | 7,3 | 5,1 | 100,0 | 364 |

() basé sur 25 à 49 cas non pondérés/ (*) basé sur moins de 25 cas non pondérés

6.4 SOINS PRÉNATALS

La période prénatale est une période propice pour cibler les femmes enceintes et leur permettre de bénéficier d'un certain nombre d'interventions qui peuvent être vitales pour leur santé et leur bien-être et ceux de leurs enfants. Les consultations prénatales (CPN) peuvent ainsi être des moments privilégiés pour informer les femmes et les familles sur les risques et les symptômes au cours de la grossesse mais également sur les risques du travail et de l'accouchement. Elles peuvent donc permettre de s'assurer que les femmes enceintes accouchent, en pratique, avec l'aide d'un prestataire de soins de santé qualifié. Les CPN sont également l'occasion de fournir des informations sur l'espacement des naissances, reconnu comme un facteur important pour améliorer la survie des enfants.

L'OMS recommande un minimum de huit consultations prénatales (CPN) fondées sur un examen de l'efficacité des différents modèles de soins prénatals⁴⁶. Les directives de l'OMS sont précises quant au contenu des CPN. Celles-ci doivent ainsi notamment inclure :

- la mesure de la pression artérielle ;
- des analyses d'urine pour la bactériurie et la protéinurie ;
- une analyse de sang pour détecter l'anémie grave et les infections sexuellement transmissibles (IST), dont le VIH et la syphilis ;
- la mesure du poids/de la taille .

Il est particulièrement crucial que les femmes enceintes commencent à se rendre aux CPN le plus tôt possible au cours de la grossesse et, idéalement, que la première CPN ait lieu au cours du premier trimestre afin de prévenir et de détecter les conditions de grossesse qui pourraient affecter à la fois la femme et son bébé. Les soins prénatals doivent se poursuivre tout au long de la grossesse⁴⁶.

Les soins prénatals sont utilisés comme indicateur pour suivre l'état de réalisation de la couverture sanitaire universelle (cible 3.8) des ODD. Le type de personnel qui fournit des soins prénatals aux femmes âgées de 15 à 49 ans ayant accouché au cours des deux années précédentes est présenté dans le tableau TM.4.1.

Le tableau TM.4.2 indique le nombre de CPN que les femmes ont effectué pendant la grossesse de leur dernier accouchement au cours des deux années précédant l'enquête, quel que soit le prestataire, selon certaines caractéristiques. Le tableau TM.4.2 fournit également des informations sur le moment de la première CPN.

Le tableau TM.4.3 présente la couverture des principaux services que les femmes enceintes sont censées recevoir pendant les soins prénatals.

⁴⁶ OMS. *Recommandations de l'OMS sur les soins prénatals pour une expérience positive de la grossesse*. Genève : Éditions OMS, 2016. <http://apps.who.int/iris/bitstream/handle/10665/250796/9789241549912-eng.pdf?sequence=1>.

Tableau TM.4.1 : Couverture des soins prénatals

Distribution en pourcentage de femmes de 15-49 ans ayant eu une naissance vivante dans les deux dernières années selon la personne qui a dispensé les soins prénatals pour la dernière naissance, MICS6-Bénin, 2021-2022

| | Personnel dispensant les soins prénatals ^A | | | | | | | | Pourcentage de femmes qui ont été suivies au moins une fois par du personnel de santé qualifié ^{1,B} | Nombre de femmes qui ont eu une naissance vivante dans les 2 dernières années |
|---|---|----------------|-----------------------------------|------------------------------|-----------------|----------------------|------------|--------------|---|---|
| | Médecin / Infirmier(ère) / sage-femme | Aide soignante | Accoucheuse traditionnelle formée | Agent de santé communautaire | Autre/ manquant | Pas de soin prénatal | Total | | | |
| Total | 10,1 | 68,0 | 13,8 | 0,0 | 0,1 | 0,2 | 7,8 | 100,0 | 78,1 | 5 112 |
| Milieu de résidence | | | | | | | | | | |
| Urbain | 14,0 | 72,6 | 9,5 | 0,0 | 0,1 | 0,2 | 3,6 | 100,0 | 86,6 | 2 024 |
| Cotonou | 26,3 | 70,4 | 1,7 | 0,0 | 0,0 | 0,0 | 1,6 | 100,0 | 96,7 | 216 |
| Autre urbain | 12,5 | 72,9 | 10,5 | 0,0 | 0,1 | 0,2 | 3,8 | 100,0 | 85,4 | 1 807 |
| Rural | 7,5 | 65,0 | 16,7 | 0,0 | 0,1 | 0,3 | 10,5 | 100,0 | 72,5 | 3 088 |
| Département | | | | | | | | | | |
| Alibori | 1,3 | 68,5 | 16,9 | 0,0 | 0,0 | 0,0 | 13,3 | 100,0 | 69,8 | 429 |
| Atacora | 2,0 | 80,0 | 8,0 | 0,0 | 0,0 | 0,0 | 10,0 | 100,0 | 82,0 | 376 |
| Atlantique | 15,2 | 72,5 | 10,0 | 0,0 | 0,0 | 0,5 | 1,7 | 100,0 | 87,7 | 786 |
| Borgou | 10,0 | 59,7 | 4,6 | 0,0 | 0,2 | 0,0 | 25,4 | 100,0 | 69,7 | 592 |
| Collines | 6,2 | 75,0 | 14,5 | 0,0 | 0,0 | 0,0 | 4,3 | 100,0 | 81,2 | 369 |
| Couffo | 3,4 | 44,6 | 46,0 | 0,0 | 0,2 | 1,7 | 4,0 | 100,0 | 48,1 | 433 |
| Donga | 4,2 | 71,6 | 17,0 | 0,0 | 0,0 | 0,0 | 7,1 | 100,0 | 75,9 | 285 |
| Littoral | 26,3 | 70,4 | 1,7 | 0,0 | 0,0 | 0,0 | 1,6 | 100,0 | 96,7 | 216 |
| Mono | 5,0 | 71,4 | 22,4 | 0,0 | 0,2 | 0,0 | 1,0 | 100,0 | 76,4 | 342 |
| Ouémé | 23,1 | 68,9 | 7,1 | 0,0 | 0,0 | 0,0 | 1,0 | 100,0 | 91,9 | 438 |
| Plateau | 9,5 | 65,5 | 11,6 | 0,0 | 0,2 | 0,0 | 13,2 | 100,0 | 75,0 | 315 |
| Zou | 12,8 | 71,6 | 9,3 | 0,2 | 0,0 | 0,2 | 5,8 | 100,0 | 84,4 | 531 |
| Niveau d'instruction | | | | | | | | | | |
| Pré-primaire ou aucun | 7,2 | 63,9 | 15,9 | 0,0 | 0,1 | 0,2 | 12,7 | 100,0 | 71,1 | 2 522 |
| Primaire | 9,7 | 68,8 | 16,7 | 0,0 | 0,1 | 0,5 | 4,2 | 100,0 | 78,6 | 1 217 |
| Secondaire 1 | 12,9 | 75,7 | 9,1 | 0,0 | 0,0 | 0,0 | 2,3 | 100,0 | 88,6 | 1 006 |
| Secondaire 2 ou plus | 23,4 | 72,3 | 3,3 | 0,0 | 0,0 | 0,3 | 0,7 | 100,0 | 95,7 | 367 |
| Âge à la naissance la plus récente | | | | | | | | | | |
| Moins de 20 ans | 7,3 | 68,3 | 14,2 | 0,0 | 0,3 | 0,0 | 9,9 | 100,0 | 75,7 | 530 |
| 20-34 | 10,8 | 67,8 | 13,6 | 0,0 | 0,1 | 0,3 | 7,4 | 100,0 | 78,7 | 3 762 |
| 35-49 | 8,2 | 68,6 | 14,7 | 0,0 | 0,0 | 0,3 | 8,1 | 100,0 | 76,9 | 819 |
| Manquant | (*) | (*) | (*) | (*) | (*) | (*) | (*) | 100,0 | (*) | 2 |
| Difficultés fonctionnelles (âge 18-49 ans) | | | | | | | | | | 100,0 |
| A une difficulté fonctionnelle | 5,9 | 65,9 | 21,2 | 0,0 | 0,0 | 1,9 | 5,1 | 100,0 | 71,8 | 218 |
| N'a aucune difficulté fonctionnelle | 10,2 | 68,2 | 13,5 | 0,0 | 0,1 | 0,2 | 7,8 | 100,0 | 78,4 | 4 834 |
| Religion du chef de ménage | | | | | | | | | | |
| Religions endogènes/vodoun | 8,5 | 59,4 | 25,3 | 0,0 | 0,1 | 0,6 | 6,1 | 100,0 | 67,9 | 844 |
| Autres traditionnelles | (*) | (*) | (*) | (*) | (*) | (*) | (*) | 100,0 | (*) | 23 |
| Islam | 7,8 | 67,6 | 9,7 | 0,0 | 0,1 | 0,0 | 14,9 | 100,0 | 75,3 | 1 491 |
| Catholique | 14,4 | 71,5 | 10,1 | 0,0 | 0,0 | 0,1 | 4,0 | 100,0 | 85,9 | 985 |
| Protestant méthodiste | 10,3 | 72,9 | 7,6 | 0,3 | 0,4 | 0,0 | 8,5 | 100,0 | 83,2 | 191 |
| Autre protestant | (18,1) | (66) | (7,9) | (0,0) | (0,0) | (0,0) | (8) | 100,0 | (84,1) | 48 |
| Céleste | 13,8 | 71,0 | 13,0 | 0,0 | 0,0 | 0,0 | 2,2 | 100,0 | 84,8 | 379 |
| Évangélique | 9,5 | 69,0 | 17,6 | 0,1 | 0,1 | 0,6 | 3,2 | 100,0 | 78,5 | 825 |
| Autre chrétien | 2,3 | 78,5 | 6,6 | 0,0 | 0,0 | 1,4 | 11,2 | 100,0 | 80,8 | 99 |
| Autre religion | (5,6) | (70,4) | (24) | (0,0) | (0,0) | (0,0) | (0,0) | 100,0 | (76) | 36 |
| Sans religion | 9,8 | 70,4 | 11,2 | 0,0 | 0,0 | 0,0 | 8,6 | 100,0 | 80,2 | 191 |
| Quintile de bien-être économique | | | | | | | | | | |
| Le plus pauvre | 4,3 | 60,0 | 16,8 | 0,1 | 0,2 | 0,3 | 18,4 | 100,0 | 64,3 | 1 011 |
| Pauvre | 8,1 | 63,9 | 17,7 | 0,0 | 0,2 | 0,2 | 10,0 | 100,0 | 71,9 | 1 111 |
| Moyen | 6,5 | 70,0 | 18,0 | 0,0 | 0,0 | 0,3 | 5,2 | 100,0 | 76,6 | 1 092 |
| Riche | 11,7 | 74,4 | 11,1 | 0,0 | 0,0 | 0,1 | 2,7 | 100,0 | 86,1 | 1 024 |
| Le plus riche | 21,7 | 72,5 | 3,6 | 0,0 | 0,0 | 0,5 | 1,7 | 100,0 | 94,3 | 875 |

¹ Indicateur MICS TM.5a - Couverture des soins (au moins une fois par un personnel de santé qualifié)^A Seul le personnel le plus qualifié est pris en compte dans les cas où plus d'un personnel a été signalé.^B Les personnels qualifiés incluent médecin, infirmier(ère) / sage-femme et autres qualifiés.

() basé sur 25 à 49 cas non pondérés/ (*) basé sur moins de 25 cas non pondérés

Tableau TM.4.2 : Nombre de consultations prénatales et moment de la première visite

Pourcentage de femmes âgées de 15 à 49 ans ayant eu une naissance vivante au cours des 2 dernières années en fonction du nombre de visites de soins prénatals par tout prestataire et distribution en pourcentage du moment de la première visite de soins prénatals pendant la grossesse de la naissance vivante la plus récente et mois médian de grossesse lors de la première visite prénatale chez les femmes ayant au moins une visite prénatale, MICS6-Bénin, 2021

| | Pourcentage de femmes selon le nombre de consultations prénatales : | | | | | Répartition en pourcentage des femmes selon le nombre de mois de grossesse au moment de la première visite prénatale | | | | | | Nombre de femmes ayant eu une naissance vivante dans les 2 dernières années | Mois médian de grossesse lors de la première visite prénatale | Nombre de femmes ayant eu une naissance vivante dans les 2 dernières années qui ont fait au moins une visite prénatale | |
|---|---|-------------|--------------------------------|--------------------------------|--------------|--|-----------------|-------------|------------|------------|--------------|---|---|--|--------------|
| | Aucune visite | 1-3 visites | 4 visites ou plus ¹ | 8 visites ou plus ² | NSP/Manquant | Pas de visite prénatale | Moins de 4 mois | 4-5 mois | 6-7 mois | 8+ mois | NSP/manquant | | | | Total |
| Total | 7,7 | 39,4 | 52,6 | 6,4 | 0,3 | 7,7 | 55,4 | 26,8 | 8,7 | 1,1 | 0,3 | 100,0 | 5 112 | 3,0 | 4 705 |
| Milieu de résidence | | | | | | | | | | | | | | | |
| Urbain | 3,6 | 33,0 | 63,3 | 10,5 | 0,1 | 3,6 | 61,1 | 26,5 | 7,5 | 1,1 | 0,2 | 100,0 | 2 024 | 3,0 | 1 947 |
| Cotonou | 1,6 | 10,9 | 87,5 | 26,0 | 0,0 | 1,6 | 73,7 | 20,5 | 2,1 | 0,8 | 1,2 | 100,0 | 216 | 3,0 | 210 |
| Autre urbain | 3,8 | 35,7 | 60,4 | 8,7 | 0,2 | 3,8 | 59,6 | 27,2 | 8,2 | 1,1 | 0,1 | 100,0 | 1 807 | 3,0 | 1 737 |
| Rural | 10,4 | 43,6 | 45,6 | 3,6 | 0,4 | 10,4 | 51,7 | 27,0 | 9,4 | 1,2 | 0,3 | 100,0 | 3 088 | 3,0 | 2 758 |
| Département | | | | | | | | | | | | | | | |
| Alibori | 13,3 | 59,8 | 26,7 | 0,2 | 0,2 | 13,3 | 48,6 | 28,3 | 9,2 | 0,3 | 0,2 | 100,0 | 429 | 3,0 | 371 |
| Atacora | 9,8 | 61,3 | 28,9 | 0,8 | 0,0 | 9,8 | 27,4 | 39,9 | 19,9 | 2,8 | 0,2 | 100,0 | 376 | 4,0 | 338 |
| Atlantique | 1,7 | 31,8 | 66,5 | 12,9 | 0,0 | 1,7 | 65,9 | 24,3 | 6,0 | 1,7 | 0,4 | 100,0 | 786 | 3,0 | 769 |
| Borgou | 25,4 | 39,4 | 34,0 | 3,4 | 1,1 | 25,4 | 42,3 | 26,5 | 5,0 | 0,3 | 0,4 | 100,0 | 592 | 3,0 | 439 |
| Collines | 4,1 | 42,2 | 53,7 | 4,3 | 0,0 | 4,1 | 64,0 | 24,7 | 6,9 | 0,2 | 0,0 | 100,0 | 369 | 3,0 | 354 |
| Couffo | 4,0 | 45,7 | 50,3 | 5,9 | 0,0 | 4,0 | 55,6 | 27,6 | 10,2 | 2,4 | 0,2 | 100,0 | 433 | 3,0 | 415 |
| Donga | 7,1 | 41,9 | 50,6 | 0,9 | 0,4 | 7,1 | 51,1 | 34,0 | 6,9 | 0,9 | 0,1 | 100,0 | 285 | 3,0 | 265 |
| Littoral | 1,6 | 10,9 | 87,5 | 26,0 | 0,0 | 1,6 | 73,7 | 20,5 | 2,1 | 0,8 | 1,2 | 100,0 | 216 | 3,0 | 210 |
| Mono | 0,8 | 39,7 | 58,1 | 4,1 | 1,3 | 0,8 | 56,8 | 28,7 | 12,6 | 0,5 | 0,6 | 100,0 | 342 | 3,0 | 337 |
| Ouémé | 1,0 | 24,7 | 74,4 | 7,8 | 0,0 | 1,0 | 60,2 | 31,9 | 6,0 | 0,9 | 0,0 | 100,0 | 438 | 3,0 | 433 |
| Plateau | 13,2 | 51,3 | 35,5 | 1,6 | 0,0 | 13,2 | 39,9 | 28,0 | 16,7 | 2,2 | 0,0 | 100,0 | 315 | 4,0 | 274 |
| Zou | 5,6 | 27,1 | 67,0 | 8,7 | 0,3 | 5,6 | 73,2 | 13,6 | 6,7 | 0,7 | 0,2 | 100,0 | 531 | 2,0 | 500 |
| Niveau d'instruction | | | | | | | | | | | | | | | |
| Pré-primaire ou aucun | 12,6 | 46,2 | 40,8 | 3,2 | 0,4 | 12,6 | 46,5 | 29,2 | 10,2 | 1,2 | 0,2 | 100,0 | 2 522 | 3,0 | 2 198 |
| Primaire | 4,2 | 37,1 | 58,5 | 6,1 | 0,2 | 4,2 | 59,5 | 25,4 | 8,8 | 1,6 | 0,5 | 100,0 | 1 217 | 3,0 | 1 160 |
| Secondaire 1 | 2,1 | 32,9 | 64,9 | 8,4 | 0,1 | 2,1 | 65,7 | 24,2 | 7,2 | 0,6 | 0,1 | 100,0 | 1 006 | 3,0 | 984 |
| Secondaire 2 ou plus | 0,7 | 18,4 | 80,4 | 23,5 | 0,5 | 0,7 | 75,0 | 22,0 | 1,6 | 0,2 | 0,6 | 100,0 | 367 | 3,0 | 363 |
| Âge à la naissance la plus récente | | | | | | | | | | | | | | | |
| Moins de 20 ans | 9,7 | 44,5 | 45,2 | 3,1 | 0,6 | 9,7 | 52,4 | 28,6 | 8,5 | 0,8 | 0,0 | 100,0 | 530 | 3,0 | 478 |
| 20-34 | 7,3 | 38,6 | 53,9 | 7,0 | 0,3 | 7,3 | 57,1 | 25,9 | 8,2 | 1,2 | 0,3 | 100,0 | 3 762 | 3,0 | 3 478 |
| 35-49 | 8,1 | 40,1 | 51,6 | 5,6 | 0,2 | 8,1 | 49,7 | 29,6 | 11,1 | 1,0 | 0,5 | 100,0 | 819 | 3,0 | 748 |
| Manquant | (*) | (*) | (*) | (*) | (*) | (*) | (*) | (*) | (*) | (*) | (*) | 100,0 | 2 | (*) | 1 |
| Difficultés fonctionnelles (âge 18-49 ans) | | | | | | | | | | | | | | | |
| A une difficulté fonctionnelle | 5,1 | 33,4 | 60,7 | 9,0 | 0,7 | 5,1 | 61,3 | 25,2 | 5,4 | 1,7 | 1,3 | 100,0 | 218 | 3,0 | 204 |
| N'a aucune difficulté fonctionnelle | 7,7 | 39,7 | 52,3 | 6,3 | 0,3 | 7,7 | 55,3 | 26,9 | 8,7 | 1,1 | 0,2 | 100,0 | 4 834 | 3,0 | 4 449 |
| Religion du chef de ménage | | | | | | | | | | | | | | | |
| Religions endogènes/vodoun | 5,9 | 42,6 | 51,1 | 5,1 | 0,4 | 5,9 | 50,8 | 28,2 | 12,5 | 2,2 | 0,4 | 100,0 | 844 | 3,0 | 790 |
| Autres traditionnelles | (*) | (*) | (*) | (*) | (*) | (*) | (*) | (*) | (*) | (*) | (*) | 100,0 | 23 | (*) | 22 |
| Islam | 14,8 | 46,8 | 38,1 | 2,7 | 0,3 | 14,8 | 48,2 | 27,6 | 8,3 | 0,9 | 0,2 | 100,0 | 1 491 | 3,0 | 1 268 |
| Catholique | 4,0 | 31,3 | 64,5 | 9,1 | 0,2 | 4,0 | 62,2 | 25,0 | 7,4 | 1,0 | 0,4 | 100,0 | 985 | 3,0 | 942 |
| Protestant méthodiste | 8,5 | 33,4 | 57,7 | 10,1 | 0,3 | 8,5 | 54,0 | 27,0 | 10,5 | 0,0 | 0,0 | 100,0 | 191 | 3,0 | 175 |
| Autre protestant | (6,5) | (49,7) | (43,8) | (6,1) | (0,0) | (6,5) | (47,9) | (25,7) | (13,7) | (6,2) | (0,0) | 100,0 | 48 | (3,0) | 45 |
| Céleste | 2,2 | 41,7 | 56,1 | 6,4 | 0,0 | 2,2 | 59,8 | 27,4 | 8,5 | 1,6 | 0,5 | 100,0 | 379 | 3,0 | 369 |
| Evangélique | 3,2 | 33,3 | 63,1 | 10,3 | 0,3 | 3,2 | 66,0 | 23,7 | 6,1 | 0,9 | 0,1 | 100,0 | 825 | 3,0 | 798 |
| Autre chrétien | 11,2 | 40,6 | 47,0 | 2,1 | 1,1 | 11,2 | 42,7 | 37,8 | 8,3 | 0,0 | 0,0 | 100,0 | 99 | 4,0 | 88 |
| Autre religion | (0,0) | (20,2) | (79,8) | (7,5) | (0,0) | (0,0) | (74) | (19,8) | (6,3) | (0,0) | (0,0) | 100,0 | 36 | (2,0) | 36 |
| Sans religion | 8,6 | 38,4 | 52,9 | 6,6 | 0,0 | 8,6 | 48,3 | 31,5 | 10,4 | 0,4 | 0,8 | 100,0 | 191 | 3,0 | 173 |
| Quintile de bien-être économique | | | | | | | | | | | | | | | |
| Le plus pauvre | 18,4 | 50,7 | 30,6 | 1,5 | 0,3 | 18,4 | 39,7 | 27,9 | 12,7 | 1,1 | 0,1 | 100,0 | 1 011 | 4,0 | 823 |
| Pauvre | 10,0 | 49,6 | 40,2 | 1,8 | 0,2 | 10,0 | 46,8 | 30,0 | 11,3 | 1,8 | 0,2 | 100,0 | 1 111 | 3,0 | 998 |
| Moyen | 5,2 | 42,6 | 51,9 | 5,1 | 0,3 | 5,2 | 57,6 | 27,3 | 8,5 | 1,2 | 0,3 | 100,0 | 1 092 | 3,0 | 1 032 |
| Riche | 2,4 | 32,7 | 64,5 | 6,5 | 0,4 | 2,4 | 61,5 | 27,8 | 6,6 | 1,2 | 0,5 | 100,0 | 1 024 | 3,0 | 994 |
| Le plus riche | 1,7 | 17,4 | 80,7 | 19,2 | 0,1 | 1,7 | 74,8 | 19,7 | 3,3 | 0,3 | 0,3 | 100,0 | 875 | 3,0 | 858 |

¹ Indicateur MICS TM.5b - Couverture des soins prénatals (4 visites et plus); Indicateur ODD 3.8.1

² Indicateur MICS TM.5c - Couverture des soins prénatals (8 visites et Plus)

() basé sur 25 à 49 cas non pondérés/ (*) basé sur moins de 25 cas non pondérés

Tableau TM.4.3: Contenu des consultations prénatales

Pourcentage de femmes de 15-49 ans ayant eu une naissance vivante dans les 2 dernières années qui, au moins une fois, se sont fait prendre leur tension, un échantillon d'urine, un échantillon de sang durant les consultations prénatales de la grossesse de la dernière naissance, MICS6-Bénin, 2021-2022

| | Pourcentage de femmes qui, durant la dernière grossesse de leur dernière naissance se sont fait prendre : | | | | Nombre de femmes avec une naissance vivante dans les 2 dernières années |
|---|---|-----------------------------|-----------------------------|---|---|
| | Mesure de la pression artérielle | Échantillon d'urine prélevé | Échantillon de sang prélevé | Mesure de la pression artérielle, échantillons d'urine et du sang prélevés ¹ | |
| Total | 90,9 | 86,5 | 81,0 | 77,6 | 5 112 |
| Milieu de résidence | | | | | |
| Urbain | 95,6 | 91,8 | 87,7 | 84,9 | 2 024 |
| Cotonou | 97,8 | 92,3 | 90,0 | 85,4 | 216 |
| Autre urbain | 95,4 | 91,8 | 87,5 | 84,8 | 1 807 |
| Rural | 87,9 | 83,1 | 76,6 | 72,9 | 3 088 |
| Département | | | | | |
| Alibori | 82,8 | 83,7 | 67,1 | 66,0 | 429 |
| Atacora | 88,8 | 88,9 | 81,3 | 80,2 | 376 |
| Atlantique | 97,8 | 95,2 | 90,2 | 88,1 | 786 |
| Borgou | 74,3 | 72,4 | 72,6 | 70,4 | 592 |
| Collines | 92,1 | 80,0 | 79,2 | 66,6 | 369 |
| Couffo | 94,6 | 85,4 | 77,6 | 72,6 | 433 |
| Donga | 91,5 | 79,6 | 84,9 | 77,1 | 285 |
| Littoral | 97,8 | 92,3 | 90,0 | 85,4 | 216 |
| Mono | 98,7 | 97,8 | 87,6 | 86,9 | 342 |
| Ouémé | 97,0 | 92,6 | 83,9 | 80,5 | 438 |
| Plateau | 86,3 | 74,4 | 60,7 | 59,1 | 315 |
| Zou | 93,4 | 92,0 | 91,8 | 89,2 | 531 |
| Niveau d'instruction | | | | | |
| Pré-primaire ou aucun | 85,9 | 81,2 | 73,7 | 70,5 | 2 522 |
| Primaire | 94,6 | 89,4 | 86,5 | 82,5 | 1 217 |
| Secondaire 1 | 96,5 | 93,4 | 88,8 | 85,2 | 1 006 |
| Secondaire 2 ou plus | 98,2 | 95,2 | 92,2 | 89,2 | 367 |
| Âge à la naissance la plus récente | | | | | |
| Moins de 20 ans | 87,4 | 83,5 | 78,4 | 74,0 | 530 |
| 20-34 | 91,5 | 87,1 | 81,3 | 78,0 | 3 762 |
| 35-49 | 90,8 | 86,0 | 81,4 | 78,4 | 819 |
| Manquant | (*) | (*) | (*) | (*) | 2 |
| Difficultés fonctionnelles (âge 18-49 ans) | | | | | |
| A une difficulté fonctionnelle | 93,5 | 90,3 | 87,1 | 84,7 | 218 |
| N'a aucune difficulté fonctionnelle | 91,0 | 86,5 | 80,8 | 77,4 | 4 834 |
| Religion du chef de ménage | | | | | |
| Religions endogènes/vodoun | 92,6 | 87,6 | 79,0 | 76,4 | 844 |
| Autres traditionnelles | (*) | (*) | (*) | (*) | 23 |
| Islam | 83,2 | 79,6 | 76,3 | 72,6 | 1 491 |
| Catholique | 94,9 | 91,7 | 87,5 | 84,6 | 985 |
| Protestant méthodiste | 90,4 | 84,8 | 80,1 | 76,6 | 191 |
| Autre protestant | (90,9) | (81,9) | (70,4) | (67,6) | 48 |
| Céleste | 96,7 | 93,6 | 88,6 | 86,3 | 379 |
| Évangélique | 95,9 | 90,3 | 83,0 | 78,9 | 825 |
| Autre chrétien | 88,8 | 78,3 | 65,5 | 63,8 | 99 |
| Autre religion | (100,0) | (86,5) | (88,0) | (78,0) | 36 |
| Sans religion | 89,2 | 86,0 | 81,4 | 76,4 | 191 |
| Quintile de bien-être économique | | | | | |
| Le plus pauvre | 80,0 | 73,9 | 64,7 | 61,4 | 1 011 |
| Pauvre | 88,1 | 83,4 | 77,0 | 73,1 | 1 111 |
| Moyen | 93,6 | 89,1 | 82,4 | 79,6 | 1 092 |
| Riche | 96,3 | 92,8 | 89,7 | 85,7 | 1 024 |
| Le plus riche | 97,5 | 94,7 | 93,2 | 90,3 | 875 |

¹ Indicateur MICS TM.6 - Contenu des consultations prénatales^A

^A Pour le dépistage du VIH et le conseil pendant les soins prénataux, veuillez-vous référer au tableau TM.11.5

() basé sur 25 à 49 cas non pondérés/ (*) basé sur moins de 25 cas non pondérés

6.5 TÉTANOS MATERNEL ET NÉONATAL

La vaccination contre le tétanos pendant la grossesse peut sauver la vie de la mère et du nourrisson⁴⁷. Selon l'OMS, le tétanos néonatal a tué plus de 31 000 nouveau-nés en 2016 au cours de leur premier mois de vie⁴⁸.

La cible 3.2 de l'ODD 3 vise à réduire d'ici 2030 le taux mondial de la mortalité néonatale à 12 décès pour 1000 naissances vivantes.

L'immunisation maternelle par rapport au tétanos permet l'élimination du tétanos néonatal.

La stratégie de prévention du tétanos maternel et néonatal consiste à s'assurer que toutes les femmes enceintes reçoivent au moins deux doses de vaccin antitétanique deux semaines au moins avant l'accouchement. Si une femme n'a pas reçu au moins deux doses de vaccin antitétanique au cours d'une grossesse donnée, elle et son nouveau-né sont également considérés comme étant protégés contre le tétanos si la femme a :

- reçu au moins deux doses de vaccin antitétanique, la dernière au cours des 3 dernières années ;
- reçu au moins 3 doses, la dernière au cours des 5 dernières années ;
- reçu au moins 4 doses, la dernière au cours des 10 dernières années ;
- reçu 5 doses ou plus à n'importe quel moment de sa vie⁴⁹.

Pour évaluer l'état de la couverture vaccinale contre le tétanos, il a été demandé aux femmes ayant eu une naissance vivante au cours des deux années précédant l'enquête si elles avaient reçu des injections d'anatoxine tétanique pendant la grossesse de leur dernière naissance, et si oui, combien. Les femmes qui n'avaient pas reçu au moins deux injections d'anatoxine tétanique au cours de cette grossesse récente ont ensuite été questionnées sur les vaccinations antitétaniques qu'elles avaient pu recevoir avant cette dernière grossesse. Les enquêteurs ont également demandé aux femmes de présenter leur carnet de vaccination sur lequel sont mentionnées les dates des vaccinations antitétaniques. Lorsqu'elles étaient disponibles, les enquêteurs ont donc fait référence aux informations répertoriées dans le carnet de vaccination.

Le tableau TM.5.1 montre le statut de protection contre le tétanos des femmes qui ont eu une naissance vivante au cours des deux dernières années.

⁴⁷ Roper, M., J. Vandelaer, et F. Gasse. "Maternal and Neonatal Tetanus." *The Lancet* 370, no. 9603 (2007): 1947-959. doi:10.1016/s0140-6736(07)61261-6.

⁴⁸ « Estimations de la santé mondiale » OMS. Consulté le 28 août 2018. http://www.who.int/healthinfo/global_burden_disease/en/.

⁴⁹ Deming M. et al. "Tetanus Toxoid Coverage as an Indicator of Serological Protection against Neonatal Tetanus." *Bulletin of the World Health Organization* 80, no. 9 (2002): 696-703. doi: PMC2567620.

| Tableau TM.5.1: Protection contre le tétanos néonatal | | | | | | | |
|--|---|---|--|---|--------------------------------------|--|--|
| Pourcentage de femmes âgées de 15 à 49 ans avec une naissance vivante au cours des 2 dernières années protégées contre le tétanos néonatal, MICS6-Bénin, 2021-2022 | | | | | | | |
| | Pourcentage de femmes ayant reçu au moins 2 doses au cours de la dernière grossesse | Pourcentage de femmes qui n'ont pas reçu deux doses ou plus au cours de la dernière grossesse mais qui ont reçu : | | | | Protégées contre le tétanos ¹ | Nombre de femmes ayant une naissance vivante au cours des 2 dernières années |
| | | 2 doses, la dernière au cours des 3 dernières années | 3 doses, la dernière au cours des 5 dernières années | 4 doses, la dernière au cours des 10 dernières années | 5 doses ou plus pendant toute la vie | | |
| Total | 49,5 | 20,9 | 2,0 | 0,8 | 0,2 | 73,4 | 5 112 |
| Milieu de résidence | | | | | | | |
| Urbain | 53,6 | 21,8 | 2,5 | 1,2 | 0,1 | 79,2 | 2 024 |
| Cotonou | 56,9 | 17,3 | 2,9 | 2,3 | 0,3 | 79,8 | 216 |
| Autre urbain | 53,2 | 22,3 | 2,5 | 1,0 | 0,1 | 79,1 | 1 807 |
| Rural | 46,8 | 20,4 | 1,6 | 0,6 | 0,3 | 69,6 | 3 088 |
| Département | | | | | | | |
| Alibori | 40,0 | 23,0 | 1,8 | 0,5 | 0,0 | 65,3 | 429 |
| Atacora | 40,0 | 28,8 | 0,6 | 0,2 | 0,0 | 69,6 | 376 |
| Atlantique | 63,0 | 9,5 | 1,4 | 0,0 | 0,9 | 74,8 | 786 |
| Borgou | 33,9 | 25,5 | 2,4 | 0,4 | 0,0 | 62,2 | 592 |
| Collines | 46,9 | 18,1 | 0,8 | 0,6 | 0,3 | 66,6 | 369 |
| Couffo | 50,2 | 21,7 | 2,0 | 0,6 | 0,2 | 74,7 | 433 |
| Donga | 43,3 | 28,0 | 1,2 | 0,5 | 0,1 | 73,1 | 285 |
| Littoral | 56,9 | 17,3 | 2,9 | 2,3 | 0,3 | 79,8 | 216 |
| Mono | 65,7 | 21,0 | 1,5 | 0,5 | 0,2 | 88,8 | 342 |
| Ouémé | 71,3 | 14,0 | 4,2 | 2,8 | 0,2 | 92,5 | 438 |
| Plateau | 36,0 | 16,6 | 0,6 | 0,4 | 0,0 | 53,6 | 315 |
| Zou | 42,2 | 32,9 | 3,4 | 1,8 | 0,0 | 80,3 | 531 |
| Niveau d'instruction de la mère | | | | | | | |
| Pré-primaire ou aucun | 43,3 | 20,6 | 2,0 | 0,7 | 0,4 | 67,0 | 2 522 |
| Primaire | 50,5 | 21,8 | 2,5 | 0,9 | 0,0 | 75,7 | 1 217 |
| Secondaire 1 | 58,3 | 21,9 | 1,2 | 0,9 | 0,0 | 82,3 | 1 006 |
| Secondaire 2 ou plus | 63,9 | 17,8 | 2,1 | 1,5 | 0,0 | 85,2 | 367 |
| Difficultés fonctionnelles (âge 18-49 ans) | | | | | | | |
| A une difficulté fonctionnelle | 52,0 | 22,7 | 2,6 | 1,4 | 0,8 | 79,5 | 218 |
| N'a aucune difficulté fonctionnelle | 49,3 | 21,0 | 1,9 | 0,8 | 0,2 | 73,2 | 4 834 |
| Religion du chef de ménage | | | | | | | |
| Religions endogènes/vodoun | 50,4 | 20,5 | 1,7 | 0,4 | 0,4 | 73,3 | 844 |
| Autres traditionnelles | (*) | (*) | (*) | (*) | (*) | (*) | 23 |
| Islam | 40,5 | 24,2 | 1,8 | 0,5 | 0,0 | 67,0 | 1 491 |
| Catholique | 57,1 | 18,2 | 2,2 | 0,9 | 0,1 | 78,5 | 985 |
| Protestant méthodiste | 47,3 | 26,7 | 4,0 | 0,5 | 2,5 | 81,1 | 191 |
| Autre protestant | (62,4) | (13,3) | (0,0) | (0,0) | (0,0) | (75,7) | 48 |
| Céleste | 53,3 | 17,6 | 2,4 | 1,9 | 0,3 | 75,4 | 379 |
| Evangélique | 56,6 | 17,9 | 1,8 | 0,9 | 0,1 | 77,3 | 825 |
| Autre chrétien | 48,1 | 24,0 | 0,9 | 0,0 | 0,0 | 73,0 | 99 |
| Autre religion | (38,5) | (16,3) | (9,1) | (7,6) | (0,0) | (71,5) | 36 |
| Sans religion | 41,5 | 25,6 | 0,5 | 1,5 | 0,0 | 69,0 | 191 |
| Quintile de bien-être économique | | | | | | | |
| Le plus pauvre | 40,1 | 19,0 | 1,8 | 0,6 | 0,6 | 62,1 | 1 011 |
| Pauvre | 45,8 | 21,0 | 1,1 | 0,2 | 0,0 | 68,1 | 1 111 |
| Moyen | 50,4 | 23,1 | 2,0 | 0,7 | 0,2 | 76,4 | 1 092 |
| Riche | 52,0 | 21,5 | 2,3 | 1,3 | 0,2 | 77,4 | 1 024 |
| Le plus riche | 60,9 | 19,6 | 2,8 | 1,4 | 0,0 | 84,7 | 875 |
| ¹ Indicateur MICS TM.7 - Protection contre le tétanos néonatal | | | | | | | |
| () basé sur 25 à 49 cas non pondérés/ (*) basé sur moins de 25 cas non pondérés | | | | | | | |

6.6 ASSISTANCE À L'ACCOUCHEMENT

L'un des facteurs importants pour réduire les risques pour la santé de la mère et du bébé repose sur l'augmentation de la proportion de naissances qui ont lieu dans des établissements de santé. Des soins médicaux et des conditions d'hygiène appropriés durant l'accouchement permettent de réduire les risques de complications et d'infections qui peuvent entraîner la morbidité et la mortalité chez la mère ou le bébé⁵⁰.

Le tableau TM.6.1 présente la répartition en pourcentage des femmes âgées de 15 à 49 ans ayant eu une naissance vivante au cours des deux années précédant l'enquête, selon le lieu d'accouchement de la naissance la plus récente, et le pourcentage de leurs naissances les plus récentes ayant eu lieu dans un établissement de santé, selon les caractéristiques de base.

Environ trois quarts des décès maternels sont dus à des causes obstétricales directes⁵¹. La plus cruciale des interventions pour une maternité sans risque est de s'assurer qu'un agent de santé compétent ayant des compétences de sage-femme est présent à chaque naissance et, en cas d'urgence, qu'il existe un système d'orientation/référence pour apporter des soins obstétriques dans le niveau d'établissement adéquat⁵⁰. L'indicateur ODD 3.1.2 relatif au personnel qualifié assistant à l'accouchement est utilisé pour suivre les progrès vers l'Objectif de Développement Durable 3.1 de réduction de la mortalité maternelle.

L'enquête MICS comportait des questions visant à évaluer la proportion de naissances assistées par un personnel qualifié. Selon la définition révisée⁵⁰, un personnel de santé qualifié, tel que référencé par l'indicateur 3.1.2 des ODD, est un professionnel de la santé maternelle et néonatale compétent, éduqué, formé et dont le profil est réglementé selon les normes nationales et internationales. Un personnel de santé qualifié est compétent pour faciliter les processus physiologiques pendant le travail afin de garantir un accouchement propre et sûr mais également pour identifier et prendre en charge ou orienter les femmes et/ou les nouveau-nés présentant des complications. Les médecins, infirmiers/infirmières et les sage-femmes sont considérés comme qualifiés.

Le tableau TM.6.2 présente des informations sur l'assistance pendant l'accouchement de la naissance la plus récente survenue au cours des deux années précédant l'enquête. Le tableau TM.6.2 apporte également des informations sur les femmes qui ont accouché par césarienne et fournit des informations supplémentaires concernant le moment où la décision de procéder à une césarienne (avant le début des douleurs du travail ou après) a été prise afin de mieux évaluer si ces décisions sont principalement motivées par des raisons médicales ou non médicales.

⁵⁰ OMS. *Defining competent maternal and newborn health professionals: background document to the 2018 joint statement by WHO, UNFPA, UNICEF, ICM, ICN, FIGO and IPA: definition of skilled health personnel providing care during childbirth*. Genève : Éditions OMS, 2018. <http://apps.who.int/iris/bitstream/handle/10665/272817/9789241514200-eng.pdf?sequence=1&isAllowed=y>.

⁵¹ Say, L. et al. "Global Causes of Maternal Death: A WHO Systematic Analysis." *The Lancet Global Health* 2, no. 6 (2014): 323-33. doi:10.1016/s2214-109x(14)70227-x.

| Tableau TM.6.1 : Lieu de l'accouchement | | | | | | | | |
|---|------------------------|------------|------------|------------|---------------|--------------|--|---|
| Distribution en pourcentage des femmes de 15-49 ans ayant eu une naissance vivante dans les 2 dernières années selon lieu d'accouchement de leur dernière naissance, MICS6-Bénin, 2021-2022 | | | | | | | | |
| | Lieu de l'accouchement | | | | | Total | A accouché dans un établissement de santé ¹ | Nombre de femmes ayant eu une naissance vivante dans les 2 dernières années |
| | Établissement de santé | | Domicile | Autre | NSP/ Manquant | | | |
| | public | privé | | | | | | |
| Total | 82,7 | 7,9 | 9,0 | 0,3 | 0,1 | 100,0 | 90,6 | 5 112 |
| Milieu de résidence | | | | | | | | |
| Urbain | 82,4 | 13,1 | 4,4 | 0,1 | 0,1 | 100,0 | 95,4 | 2 024 |
| Cotonou | 71,5 | 26,3 | 1,1 | 0,5 | 0,6 | 100,0 | 97,8 | 216 |
| Autre urbain | 83,7 | 11,5 | 4,7 | 0,0 | 0,1 | 100,0 | 95,2 | 1 807 |
| Rural | 82,9 | 4,6 | 12,1 | 0,4 | 0,1 | 100,0 | 87,4 | 3 088 |
| Département | | | | | | | | |
| Alibori | 83,4 | 0,5 | 15,9 | 0,2 | 0,0 | 100,0 | 84,0 | 429 |
| Atacora | 87,4 | 1,6 | 10,7 | 0,2 | 0,0 | 100,0 | 89,1 | 376 |
| Atlantique | 75,5 | 21,8 | 2,3 | 0,5 | 0,0 | 100,0 | 97,2 | 786 |
| Borgou | 64,2 | 7,6 | 27,9 | 0,3 | 0,0 | 100,0 | 71,8 | 592 |
| Collines | 93,8 | 1,2 | 5,0 | 0,0 | 0,0 | 100,0 | 95,0 | 369 |
| Couffo | 74,9 | 9,4 | 14,2 | 1,1 | 0,3 | 100,0 | 84,3 | 433 |
| Donga | 87,5 | 1,5 | 10,8 | 0,0 | 0,2 | 100,0 | 89,0 | 285 |
| Littoral | 71,5 | 26,3 | 1,1 | 0,5 | 0,6 | 100,0 | 97,8 | 216 |
| Mono | 96,2 | 1,1 | 2,7 | 0,0 | 0,0 | 100,0 | 97,3 | 342 |
| Ouémé | 89,7 | 9,5 | 0,8 | 0,0 | 0,0 | 100,0 | 99,2 | 438 |
| Plateau | 86,8 | 2,0 | 11,3 | 0,0 | 0,0 | 100,0 | 88,7 | 315 |
| Zou | 93,6 | 4,1 | 1,6 | 0,4 | 0,3 | 100,0 | 97,7 | 531 |
| Niveau d'instruction | | | | | | | | |
| Pré-primaire ou aucun | 80,8 | 4,4 | 14,3 | 0,4 | 0,1 | 100,0 | 85,2 | 2 522 |
| Primaire | 84,6 | 10,0 | 5,0 | 0,4 | 0,0 | 100,0 | 94,6 | 1 217 |
| Secondaire 1 | 86,8 | 9,4 | 3,7 | 0,1 | 0,0 | 100,0 | 96,2 | 1 006 |
| Secondaire 2 ou plus | 77,6 | 21,3 | 0,7 | 0,0 | 0,4 | 100,0 | 98,9 | 367 |
| Âge à la naissance la plus récente | | | | | | | | |
| Moins de 20 ans | 84,4 | 6,9 | 8,5 | 0,2 | 0,0 | 100,0 | 91,3 | 530 |
| 20-34 | 81,9 | 8,3 | 9,3 | 0,4 | 0,1 | 100,0 | 90,3 | 3 762 |
| 35-49 | 84,9 | 6,7 | 8,1 | 0,2 | 0,1 | 100,0 | 91,6 | 819 |
| Manquant | (*) | (*) | (*) | (*) | (*) | 100,0 | (*) | 2 |
| Nombre de visites prénatales | | | | | | | | |
| Aucune | 86,8 | 4,8 | 8,1 | 0,2 | 0,2 | 100,0 | 91,5 | 2 016 |
| 1-3 visites | 86,5 | 10,9 | 2,2 | 0,3 | 0,1 | 100,0 | 97,4 | 2 688 |
| 4 visites + | 74,7 | 24,4 | 0,9 | 0,0 | 0,0 | 100,0 | 99,1 | 325 |
| 8 visites + | 86,8 | 4,8 | 8,1 | 0,2 | 0,2 | 100,0 | 91,5 | 2 016 |
| Manquant | (*) | (*) | (*) | (*) | (*) | 100,0 | (*) | 14 |
| Difficultés fonctionnelles (âge 18-49 ans) | | | | | | | | |
| A une difficulté fonctionnelle | 77,2 | 18,5 | 3,8 | 0,6 | 0,0 | 100,0 | 95,7 | 218 |
| N'a aucune difficulté fonctionnelle | 82,9 | 7,5 | 9,3 | 0,3 | 0,1 | 100,0 | 90,3 | 4 834 |
| Religion du chef de ménage | | | | | | | | |
| Religions endogènes/vodoun | 84,1 | 5,8 | 9,4 | 0,4 | 0,3 | 100,0 | 89,8 | 844 |
| Autres traditionnelles | (*) | (*) | (*) | (*) | (*) | 100,0 | (*) | 23 |
| Islam | 76,9 | 5,3 | 17,5 | 0,4 | 0,0 | 100,0 | 82,1 | 1 491 |
| Catholique | 85,2 | 10,8 | 3,7 | 0,3 | 0,0 | 100,0 | 96,1 | 985 |
| Protestant méthodiste | 90,4 | 5,9 | 3,8 | 0,0 | 0,0 | 100,0 | 96,2 | 191 |
| Autre protestant | (92,7) | (3,2) | (4,1) | (0,0) | (0,0) | 100,0 | (95,9) | 48 |
| Céleste | 89,8 | 8,5 | 1,4 | 0,3 | 0,0 | 100,0 | 98,3 | 379 |
| Évangélique | 84,0 | 10,3 | 5,3 | 0,3 | 0,0 | 100,0 | 94,3 | 825 |
| Autre chrétien | 72,9 | 13,8 | 13,3 | 0,0 | 0,0 | 100,0 | 86,7 | 99 |
| Autre religion | (91,6) | (8,4) | (0,0) | (0,0) | (0,0) | 100,0 | (100,0) | 36 |
| Sans religion | 81,1 | 11,5 | 6,7 | 0,0 | 0,7 | 100,0 | 92,6 | 191 |
| Quintile de bien-être économique | | | | | | | | |
| Le plus pauvre | 78,0 | 2,3 | 19,2 | 0,4 | 0,1 | 100,0 | 80,2 | 1 011 |
| Pauvre | 82,7 | 4,1 | 12,6 | 0,6 | 0,0 | 100,0 | 86,8 | 1 111 |
| Moyen | 87,7 | 5,0 | 7,1 | 0,2 | 0,1 | 100,0 | 92,7 | 1 092 |
| Riche | 87,0 | 9,0 | 3,7 | 0,0 | 0,3 | 100,0 | 96,0 | 1 024 |
| Le plus riche | 76,8 | 21,7 | 1,3 | 0,3 | 0,0 | 100,0 | 98,5 | 875 |
| ¹ Indicateur MICS TM.8 - Accouchements en établissements de santé | | | | | | | | |
| () basé sur 25 à 49 cas non pondérés/ (*) basé sur moins de 25 cas non pondérés | | | | | | | | |

Tableau TM.6.2 : Assistance à l'accouchement et accouchement par césarienne

Distribution en pourcentage des femmes de 15-49 ans ayant eu une naissance vivante dans les 2 dernières années selon la personne qui a assisté l'accouchement et pourcentage de naissances accouchées par césarienne, MICS6-Bénin, 2021-2022

| | Personne assistant l'accouchement | | | | | | | | | Pourcentage accouché par césarienne | | | | Nombre de femmes ayant eu une naissance vivante dans les 2 dernières années |
|---|-----------------------------------|---------------------------|----------------|-----------------------------------|------------------------------|------------|----------------|------------------|--------------|---|--|--|--------------------|---|
| | Personnel qualifié | | | Autres | | | | | | Accouchement avec une assistance qualifiée ¹ | Décidé avant le début des contractions | Décidé après le début des contractions | Total ² | |
| | Médecin | Infirmier (e)/ Sage femme | Autre qualifié | Accoucheuse traditionnelle formée | Agent de santé communautaire | Parent/Ami | Autre/Manquant | Pas d'assistance | Total | | | | | |
| Total | 12,2 | 68,6 | 10,6 | 2,1 | 0,2 | 3,7 | 0,9 | 1,6 | 100,0 | 80,8 | 2,3 | 3,4 | 5,7 | 5 112 |
| Milieu de résidence | | | | | | | | | | | | | | |
| Urbain | 17,3 | 71,4 | 7,1 | 0,4 | 0,1 | 2,0 | 0,7 | 1,0 | 100,0 | 88,7 | 4,1 | 5,2 | 9,3 | 2 024 |
| Cotonou | 32,7 | 66,0 | 1,3 | 0,0 | 0,0 | 0,0 | 0,0 | 0,0 | 100,0 | 98,7 | 10,9 | 5,7 | 16,6 | 216 |
| Autre urbain | 15,4 | 72,1 | 7,8 | 0,4 | 0,2 | 2,2 | 0,8 | 1,1 | 100,0 | 87,5 | 3,3 | 5,2 | 8,4 | 1 807 |
| Rural | 8,8 | 66,7 | 13,0 | 3,3 | 0,2 | 4,9 | 1,0 | 2,1 | 100,0 | 75,6 | 1,1 | 2,3 | 3,4 | 3 088 |
| Département | | | | | | | | | | | | | | |
| Alibori | 2,1 | 69,2 | 14,2 | 1,1 | 0,0 | 13,1 | 0,1 | 0,3 | 100,0 | 71,2 | 0,2 | 1,4 | 1,6 | 429 |
| Atacora | 1,8 | 85,5 | 4,0 | 2,8 | 0,0 | 3,4 | 0,2 | 2,3 | 100,0 | 87,3 | 0,6 | 2,1 | 2,7 | 376 |
| Atlantique | 18,8 | 71,9 | 5,5 | 0,7 | 0,0 | 0,8 | 1,4 | 0,9 | 100,0 | 90,7 | 2,4 | 4,8 | 7,2 | 786 |
| Borgou | 10,9 | 62,1 | 2,0 | 10,2 | 1,0 | 6,3 | 0,9 | 6,7 | 100,0 | 73,0 | 1,1 | 1,4 | 2,5 | 592 |
| Collines | 7,1 | 78,6 | 9,5 | 0,6 | 0,2 | 2,8 | 0,5 | 0,8 | 100,0 | 85,7 | 1,7 | 3,9 | 5,7 | 369 |
| Couffo | 5,9 | 42,1 | 35,7 | 1,1 | 0,0 | 7,6 | 4,3 | 3,3 | 100,0 | 48,0 | 1,7 | 5,0 | 6,7 | 433 |
| Donga | 5,0 | 72,1 | 13,1 | 3,5 | 0,0 | 6,2 | 0,0 | 0,2 | 100,0 | 77,1 | 0,3 | 2,6 | 2,9 | 285 |
| Littoral | 32,7 | 66,0 | 1,3 | 0,0 | 0,0 | 0,0 | 0,0 | 0,0 | 100,0 | 98,7 | 10,9 | 5,7 | 16,6 | 216 |
| Mono | 10,8 | 67,6 | 19,6 | 0,6 | 0,0 | 0,6 | 0,4 | 0,5 | 100,0 | 78,4 | 3,5 | 5,0 | 8,5 | 342 |
| Ouémé | 22,3 | 72,0 | 5,2 | 0,0 | 0,0 | 0,5 | 0,0 | 0,0 | 100,0 | 94,3 | 3,1 | 5,2 | 8,3 | 438 |
| Plateau | 10,7 | 73,7 | 6,9 | 2,8 | 1,1 | 3,7 | 0,0 | 1,1 | 100,0 | 84,4 | 1,5 | 1,7 | 3,2 | 315 |
| Zou | 17,0 | 67,2 | 13,6 | 0,2 | 0,0 | 0,2 | 1,0 | 0,8 | 100,0 | 84,2 | 3,6 | 2,8 | 6,4 | 531 |
| Niveau d'instruction | | | | | | | | | | | | | | |
| Pré-primaire ou aucun | 9,1 | 66,3 | 11,2 | 3,7 | 0,4 | 5,9 | 1,0 | 2,3 | 100,0 | 75,4 | 0,9 | 2,1 | 2,9 | 2 522 |
| Primaire | 11,5 | 70,7 | 12,4 | 0,6 | 0,0 | 2,8 | 1,0 | 1,0 | 100,0 | 82,2 | 2,6 | 4,4 | 7,0 | 1 217 |
| Secondaire 1 | 15,7 | 71,9 | 9,4 | 0,8 | 0,0 | 0,7 | 0,3 | 1,2 | 100,0 | 87,6 | 3,4 | 4,5 | 7,9 | 1 006 |
| Secondaire 2 ou plus | 26,1 | 68,4 | 4,0 | 0,0 | 0,0 | 0,0 | 1,5 | 0,0 | 100,0 | 94,5 | 7,8 | 6,7 | 14,5 | 367 |
| Âge à la naissance la plus récente | | | | | | | | | | | | | | |
| Moins de 20 ans | 9,9 | 70,3 | 11,6 | 3,0 | 0,3 | 3,4 | 0,3 | 1,1 | 100,0 | 80,2 | 1,0 | 2,5 | 3,5 | 530 |
| 20-34 | 12,7 | 68,0 | 10,7 | 2,1 | 0,2 | 3,7 | 0,8 | 1,8 | 100,0 | 80,6 | 2,2 | 3,5 | 5,7 | 3 762 |
| 35-49 | 11,6 | 70,3 | 9,9 | 1,7 | 0,2 | 3,7 | 1,4 | 1,1 | 100,0 | 81,9 | 3,3 | 4,0 | 7,3 | 819 |
| Manquant | (*) | (*) | (*) | (*) | (*) | (*) | (*) | (*) | 100,0 | (*) | (*) | (*) | (*) | 2 |
| Nombre de visites prénatales | | | | | | | | | | | | | | |
| Aucune | 6,7 | 28,0 | 5,7 | 21,0 | 1,0 | 26,6 | 1,0 | 9,9 | 100,0 | 34,8 | 0,3 | 1,0 | 1,3 | 393 |
| 1-3 visites | 7,9 | 74,2 | 11,4 | 1,1 | 0,2 | 3,0 | 0,6 | 1,5 | 100,0 | 82,1 | 0,4 | 1,9 | 2,3 | 2 016 |
| 4+ visites | 16,2 | 70,3 | 10,8 | 0,2 | 0,0 | 0,9 | 1,1 | 0,5 | 100,0 | 86,5 | 4,0 | 5,0 | 9,0 | 2 688 |
| 8+ visites | 23,2 | 64,8 | 8,8 | 0,6 | 0,0 | 0,0 | 2,6 | 0,0 | 100,0 | 88,0 | 7,2 | 6,3 | 13,4 | 325 |
| Manquant | (*) | (*) | (*) | (*) | (*) | (*) | (*) | (*) | 100,0 | (*) | (*) | (*) | (*) | 14 |
| Lieu de l'accouchement | | | | | | | | | | | | | | |
| Domicile | 1,2 | 13,8 | 1,7 | 22,8 | 1,2 | 39,2 | 4,0 | 16,2 | 100,0 | 15,0 | 0,0 | 0,0 | 0,0 | 461 |
| Etablissement de santé | 13,3 | 74,3 | 11,6 | 0,1 | 0,1 | 0,0 | 0,5 | 0,1 | 100,0 | 87,6 | 2,5 | 3,8 | 6,3 | 4 631 |
| Public | 12,4 | 75,1 | 11,8 | 0,1 | 0,1 | 0,0 | 0,5 | 0,1 | 100,0 | 87,5 | 2,3 | 3,6 | 5,9 | 4 226 |
| Privé | 23,4 | 65,4 | 9,1 | 0,0 | 0,0 | 0,0 | 1,4 | 0,7 | 100,0 | 88,8 | 4,5 | 6,1 | 10,5 | 405 |
| Autre | (*) | (*) | (*) | (*) | (*) | (*) | (*) | (*) | 100,0 | (*) | (*) | (*) | (*) | 16 |
| NSP / manquant | (*) | (*) | (*) | (*) | (*) | (*) | (*) | (*) | 100,0 | (*) | (*) | (*) | (*) | 5 |
| Difficultés fonctionnelles (âge 18-49 ans) | | | | | | | | | | | | | | |
| A une difficulté fonctionnelle | 11,9 | 65,4 | 16,6 | 0,6 | 0,3 | 1,2 | 3,4 | 0,6 | 100,0 | 77,3 | 4,5 | 5,6 | 10,1 | 218 |
| N'a aucune difficulté fonctionnelle | 12,2 | 68,7 | 10,4 | 2,2 | 0,2 | 3,8 | 0,8 | 1,7 | 100,0 | 80,9 | 2,2 | 3,4 | 5,5 | 4 834 |
| Religion du chef de ménage | | | | | | | | | | | | | | |
| Religions endogènes/vodoun | 10,3 | 58,6 | 20,9 | 2,3 | 0,0 | 3,7 | 2,3 | 1,9 | 100,0 | 69,0 | 1,4 | 2,7 | 4,1 | 844 |
| Autres traditionnelles | (*) | (*) | (*) | (*) | (*) | (*) | (*) | (*) | 100,0 | (*) | (*) | (*) | (*) | 23 |
| Islam | 7,5 | 69,6 | 6,9 | 5,2 | 0,4 | 7,2 | 0,3 | 2,9 | 100,0 | 77,1 | 1,3 | 1,8 | 3,1 | 1 491 |
| Catholique | 16,4 | 71,7 | 8,1 | 0,5 | 0,0 | 1,7 | 0,9 | 0,6 | 100,0 | 88,2 | 3,3 | 5,9 | 9,2 | 985 |
| Protestant méthodiste | 13,4 | 76,0 | 6,3 | 1,4 | 0,0 | 1,9 | 0,7 | 0,3 | 100,0 | 89,4 | 3,8 | 3,6 | 7,4 | 191 |
| Autre protestant | (18,3) | (78,0) | (0,7) | (0,0) | (0,0) | (3,0) | (0,0) | (0,0) | 100,0 | (96,3) | (3,2) | (2,2) | (5,4) | 48 |
| Céleste | 17,4 | 74,0 | 7,8 | 0,3 | 0,0 | 0,2 | 0,2 | 0,1 | 100,0 | 91,4 | 2,8 | 3,1 | 6,0 | 379 |
| Evangélique | 14,5 | 66,9 | 13,1 | 0,4 | 0,4 | 2,2 | 1,2 | 1,3 | 100,0 | 81,4 | 3,1 | 4,8 | 7,9 | 825 |
| Autre chrétien | 0,0 | 89,0 | 4,3 | 1,1 | 0,0 | 3,3 | 0,0 | 2,4 | 100,0 | 89,0 | 1,0 | 0,8 | 1,8 | 99 |
| Autre religion | (17,9) | (71,5) | (10,6) | (0,0) | (0,0) | (0,0) | (0,0) | (0,0) | 100,0 | (89,4) | (15,5) | (5,7) | (21,3) | 36 |
| Sans religion | 16,2 | 66,6 | 11,8 | 0,0 | 0,0 | 3,2 | 0,0 | 2,2 | 100,0 | 82,9 | 0,8 | 2,4 | 3,2 | 191 |
| Quintile de bien-être économique | | | | | | | | | | | | | | |
| Le plus pauvre | 6,5 | 62,2 | 13,4 | 5,1 | 0,3 | 9,0 | 0,5 | 3,0 | 100,0 | 68,8 | 0,9 | 1,6 | 2,5 | 1 011 |
| Pauvre | 9,6 | 65,3 | 12,4 | 3,6 | 0,1 | 5,1 | 1,4 | 2,4 | 100,0 | 74,9 | 0,9 | 2,3 | 3,2 | 1 111 |
| Moyen | 8,4 | 71,7 | 13,4 | 0,9 | 0,4 | 2,9 | 1,2 | 1,3 | 100,0 | 80,0 | 1,0 | 2,8 | 3,7 | 1 092 |
| Riche | 13,0 | 74,5 | 9,3 | 0,9 | 0,0 | 1,1 | 0,3 | 0,9 | 100,0 | 87,5 | 3,1 | 3,8 | 6,8 | 1 024 |
| Le plus riche | 25,9 | 69,4 | 3,4 | 0,0 | 0,1 | 0,0 | 0,9 | 0,3 | 100,0 | 95,3 | 6,4 | 7,4 | 13,8 | 875 |

() basé sur 25 à 49 cas non pondérés/ (*) basé sur moins de 25 cas non pondérés

6.7 POIDS À LA NAISSANCE

Le poids à la naissance est non seulement un bon indicateur de la santé et de l'état nutritionnel de la mère, mais il apporte également des informations importantes concernant les chances de survie, de croissance, de santé à long terme et de développement psychosocial du nouveau-né. L'insuffisance pondérale à la naissance (IPN), définie comme un poids de naissance inférieur à 2 500 grammes (g) quel que soit l'âge gestationnel, peut entraîner différents risques graves pour la santé et le développement des enfants. Les bébés avec une IPN courent un risque beaucoup plus élevé de mourir au cours des premiers jours de leur vie, puisque plus de 80 % des décès néonataux surviennent chez les nouveau-nés ayant une insuffisance pondérale à la naissance. Des données probantes récentes font également un lien entre le risque accru de mortalité à l'adolescence et l'IPN. Pour ceux qui survivent, l'IPN est à l'origine d'un large éventail de problèmes de santé, dont un risque accru de retard de croissance linéaire pendant l'enfance et des effets à long terme à l'âge adulte, tels qu'un QI plus faible et un risque accru de maladies chroniques telles que l'obésité, le diabète et les problèmes cardiovasculaires^{52,53}.

La prématurité, c'est-à-dire le fait de naître avant 37 semaines de gestation, est la principale cause de l'IPN, étant donné qu'un bébé né prématurément a moins de temps pour grandir et prendre du poids dans l'utérus, d'autant plus que le poids du fœtus connaît un pic en grande partie pendant la dernière partie de la grossesse. L'autre cause de l'IPN est le retard de croissance intra-utérin, qui survient lorsque le fœtus ne se développe pas bien en raison de problèmes de santé et/ou de nutrition de la mère, de problèmes placentaires ou de malformations congénitales. Si une mauvaise alimentation et des maladies pendant la grossesse peuvent avoir une incidence sur le poids de naissance, on a également constaté qu'il existait un effet intergénérationnel. En effet, les mères de faible poids à la naissance couraient un risque accru d'avoir elle-même une progéniture de faible poids à la naissance^{54,55,56}. Une petite taille et une maigreur de la mère avant la grossesse peuvent augmenter le risque d'avoir un enfant de faible poids, ce qui peut être compensé par des interventions diététiques, notamment une supplémentation en micronutriments^{57,58}. D'autres facteurs, tels que le tabagisme pendant la grossesse, peuvent augmenter le risque d'insuffisance pondérale à la naissance, en particulier dans certains groupes d'âge^{59,60}.

Le manque de données sur l'insuffisance pondérale à la naissance, en particulier dans certains pays, est l'une des principales limites de la surveillance de l'IPN à l'échelle mondiale. Il existe un biais notable parmi les

⁵² Katz, J. et al. "Mortality Risk in Preterm and Small-for-gestational-age Infants in Low-income and Middle-income Countries: A Pooled Country Analysis." *The Lancet* 382, no. 9890 (2013): 417-25. doi:10.1016/s0140-6736(13)60993-9.

⁵³ Watkins, J., S. Kotecha et S. Kotecha. "Correction: All-Cause Mortality of Low Birthweight Infants in Infancy, Childhood, and Adolescence: Population Study of England and Wales." *PLOS Medicine* 13, no. 5 (2016). doi:10.1371/journal.pmed.1002069.

⁵⁴ Abu-Saad, K., et D. Fraser. "Maternal Nutrition and Birth Outcomes." *Epidemiologic Reviews* 32, no. 1 (2010): 5-25. doi:10.1093/epirev/mxq001.

⁵⁵ Qian, M. et al. "The Intergenerational Transmission of Low Birth Weight and Intrauterine Growth Restriction: A Large Cross-generational Cohort Study in Taiwan." *Maternal and Child Health Journal* 21, no. 7 (2017): 1512-521. doi:10.1007/s10995-017-2276-1.

⁵⁶ Drake, A. et B. Walker. "The Intergenerational Effects of Fetal Programming: Non-genomic Mechanisms for the Inheritance of Low Birth Weight and Cardiovascular Risk." *Journal of Endocrinology* 180, no. 1 (2004): 1-16. doi:10.1677/joe.0.1800001.

⁵⁷ Han, Z. et al. 2012. "Maternal Height and the Risk of Preterm Birth and Low Birth Weight: A Systematic Review and Meta-Analyses." *Journal of Obstetrics and Gynaecology Canada* 34, no. 8 (2012): 721-46. doi:10.1016/s1701-2163(16)35337-3.

⁵⁸ Han, Z. et al. "Maternal Underweight and the Risk of Preterm Birth and Low Birth Weight: A Systematic Review and Meta-analyses." *International Journal of Epidemiology* 40, no. 1 (2011): 65-101. doi:10.1093/ije/dyq195.

⁵⁹ Periera, P. et al. 2017. "Maternal Active Smoking During Pregnancy and Low Birth Weight in the Americas: A Systematic Review and Meta-analysis." *Nicotine & Tobacco Research* 19, no. 5 (2017): 497-505. doi:10.1093/ntr/ntw228.

⁶⁰ Zheng, W. et al. "Association between Maternal Smoking during Pregnancy and Low Birthweight: Effects by Maternal Age." *Plos One* 11, no. 1 (2016). doi:10.1371/journal.pone.0146241.

nouveau-nés dont le poids et la taille ne sont pas mesurés à la naissance, entre ceux nés de mères pauvres, moins éduquées et vivant en milieu rural et qui sont moins susceptibles d'avoir un bon poids à la naissance et ceux issus de milieux plus riches, vivant en milieu urbain et dont les mères sont plus éduquées. Comme les caractéristiques des enfants non pesés sont liées à l'insuffisance pondérale à la naissance, les estimations de l'insuffisance pondérale à la naissance qui ne représentent pas ces enfants peuvent être inférieures à la valeur réelle. En outre, dans la majorité des données disponibles dans les pays à revenu faible et intermédiaire, on constate une mauvaise qualité des données disponibles en ce qui concerne l'entassement excessif de multiples de 500 g ou 100 g existe, ce qui peut encore biaiser les estimations de l'IPN⁶¹. Pour aider à surmonter certaines de ces limites, une méthode a été élaborée afin d'ajuster les estimations de l'IPN en fonction des poids de naissance manquants et de l'arrondissement des mesures autour de 2 500 g⁶². Cette méthode comprend une imputation unique permettant d'inclure les naissances dont le poids est manquant dans l'estimation de l'IPN à l'aide de données sur la perception de la taille à la naissance par les mères. De plus, 25 % des données de mesures égales à 2 500 g rangées dans la catégorie de poids faibles ont été extraites et déplacées vers la catégorie IPN. Cette méthode a été appliquée aux données disponibles des enquêtes auprès des ménages et les résultats ont été reflétés dans la base de données mondiale de l'UNICEF sur l'IPN entre 2004 et 2017. Ce calcul a été utilisé dans les cycles précédents des rapports MICS.

Cependant, la méthode d'estimation de l'insuffisance pondérale à la naissance a maintenant été remplacée par une modélisation supérieure. Actuellement, cette nouvelle méthode n'est pas prête à être incluse dans les tableaux standard des MICS. Le tableau TM.7.1 ne présente donc que le pourcentage d'enfants pesés à la naissance.

⁶¹ Blanc, A., and T. Wardlaw. "Monitoring Low Birth Weight: An Evaluation of International Estimates and an Updated Estimation Procedure." *Bulletin of the World Health Organization* 83, no. 3 (2005): 178-85. doi:PMC2624216.

⁶² UNICEF et OMS. *Low Birthweight: Country, regional and global estimates*. New York : UNICEF, 2004. https://www.unicef.org/publications/files/low_birthweight_from_EY.pdf.

Tableau TM.7.1 : Enfants pesés à la naissance

Pourcentage de femmes âgées de 15-49 ans ayant eu une naissance vivante au cours des 2 dernières années et dont le dernier enfant né vivant a été pesé à la naissance, par source d'information, et pourcentage de celles dont le poids à la naissance du dernier enfant, enregistré ou de mémoire était inférieur à 2500 grammes, selon la source d'information, MICS6-Bénin, 2021-2022

| | Pourcentage de nouveau-nés pesés à la naissance : | | | Nombre de femmes avec une naissance vivante au cours des 2 dernières années | Pourcentage de naissances vivantes pesées enregistrées en dessous de 2 500 grammes (poids insuffisant à la naissance) ^B : | | | Nombre de femmes ayant eu une naissance vivante au cours des 2 dernières années dont le dernier enfant né vivant a un poids de naissance enregistré ou de mémoire |
|---|---|-------------|---------------------|---|--|------------|-------------|---|
| | De la carte | De mémoire | Total ^{1A} | | De la carte | De mémoire | Total | |
| Total | 59,4 | 16,7 | 79,2 | 5 112 | 8,3 | 3,4 | 11,7 | 3 893 |
| Milieu de résidence | | | | | | | | |
| Urbain | 64,9 | 17,6 | 86,0 | 2 024 | 9,2 | 2,8 | 12,0 | 1 669 |
| Cotonou | 63,0 | 21,6 | 97,1 | 216 | 5,7 | 1,9 | 7,6 | 183 |
| Autre urbain | 65,1 | 17,1 | 84,7 | 1 807 | 9,7 | 2,9 | 12,6 | 1 486 |
| Rural | 55,9 | 16,2 | 74,7 | 3 088 | 7,7 | 3,8 | 11,5 | 2 224 |
| Département | | | | | | | | |
| Alibori | 57,9 | 17,1 | 76,4 | 429 | 12,5 | 2,5 | 15,1 | 322 |
| Atacora | 59,7 | 8,7 | 69,0 | 376 | 11,0 | 3,1 | 14,0 | 257 |
| Atlantique | 69,3 | 20,2 | 93,1 | 786 | 6,9 | 3,3 | 10,2 | 703 |
| Borgou | 38,4 | 16,3 | 56,7 | 592 | 8,0 | 3,5 | 11,5 | 324 |
| Collines | 60,3 | 29,2 | 89,8 | 369 | 4,5 | 5,0 | 9,5 | 331 |
| Couffo | 53,8 | 3,7 | 65,0 | 433 | 7,7 | 1,0 | 8,7 | 249 |
| Donga | 65,4 | 12,3 | 79,7 | 285 | 12,1 | 0,9 | 13,1 | 221 |
| Littoral | 63,0 | 21,6 | 97,1 | 216 | 5,7 | 1,9 | 7,6 | 183 |
| Mono | 77,2 | 7,9 | 87,5 | 342 | 7,6 | 2,1 | 9,7 | 291 |
| Ouémé | 62,0 | 22,6 | 85,5 | 438 | 8,3 | 4,3 | 12,5 | 370 |
| Plateau | 43,1 | 22,2 | 66,7 | 315 | 18,4 | 9,9 | 28,4 | 206 |
| Zou | 64,8 | 17,4 | 86,5 | 531 | 4,4 | 3,1 | 7,5 | 436 |
| Niveau d'instruction | | | | | | | | |
| Pré-primaire ou aucun | 53,2 | 16,1 | 72,2 | 2 522 | 9,0 | 4,1 | 13,2 | 1 748 |
| Primaire | 62,7 | 15,8 | 82,6 | 1 217 | 7,4 | 3,1 | 10,5 | 955 |
| Secondaire 1 | 65,6 | 18,4 | 86,8 | 1 006 | 8,6 | 2,9 | 11,5 | 845 |
| Secondaire 2 ou plus | 74,8 | 19,1 | 94,8 | 367 | 6,6 | 1,7 | 8,4 | 345 |
| Âge de la mère à la naissance | | | | | | | | |
| Moins de 20 ans | 56,7 | 15,0 | 74,7 | 530 | 11,6 | 3,3 | 14,9 | 380 |
| 20-34 | 59,9 | 17,1 | 79,6 | 3 762 | 7,7 | 3,4 | 11,1 | 2 893 |
| 35-49 | 59,2 | 16,4 | 80,2 | 819 | 9,5 | 3,2 | 12,7 | 619 |
| Manquant | (*) | (*) | (*) | 2 | (*) | (*) | (*) | 1 |
| Lieu de l'accouchement | | | | | | | | |
| Domicile | 7,1 | 2,9 | 10,8 | 461 | 5,6 | 4,1 | 9,7 | 46 |
| Établissement de santé | 64,8 | 18,1 | 86,2 | 4 631 | 8,4 | 3,4 | 11,8 | 3 841 |
| Public | 65,0 | 18,0 | 86,0 | 4 226 | 8,3 | 3,4 | 11,7 | 3 510 |
| Privé | 62,3 | 19,4 | 88,7 | 405 | 9,1 | 3,3 | 12,4 | 331 |
| Autre | (*) | (*) | (*) | 16 | (*) | (*) | (*) | 2 |
| NSP / manquant | (*) | (*) | (*) | 5 | (*) | (*) | (*) | 3 |
| Rang de naissance la plus récente | | | | | | | | |
| 1 | 60,8 | 17,0 | 81,3 | 1 071 | 12,1 | 4,3 | 16,4 | 834 |
| 2-3 | 58,6 | 18,1 | 78,8 | 1 971 | 6,0 | 3,8 | 9,9 | 1 511 |
| 4-5 | 59,9 | 16,1 | 79,7 | 1 284 | 8,7 | 2,7 | 11,4 | 976 |
| 6+ | 58,7 | 14,0 | 76,5 | 787 | 8,2 | 2,0 | 10,3 | 572 |
| Difficultés fonctionnelles (âge 18-49 ans) | | | | | | | | |
| A une difficulté fonctionnelle | 57,7 | 16,6 | 83,8 | 218 | 5,1 | 2,6 | 7,6 | 162 |
| N'a aucune difficulté fonctionnelle | 59,5 | 16,8 | 79,0 | 4 834 | 8,4 | 3,5 | 11,9 | 3 690 |
| Religion du chef de ménage | | | | | | | | |
| Religions endogènes/vodoun | 57,9 | 14,0 | 76,5 | 844 | 7,1 | 3,1 | 10,2 | 607 |
| Autres traditionnelles | (*) | (*) | (*) | 23 | (*) | (*) | (*) | 19 |
| Islam | 53,3 | 14,7 | 69,9 | 1 491 | 11,2 | 2,3 | 13,6 | 1 014 |
| Catholique | 63,8 | 20,5 | 87,2 | 985 | 8,5 | 3,2 | 11,7 | 831 |
| Protestant méthodiste | 61,7 | 25,0 | 86,6 | 191 | 9,1 | 3,7 | 12,8 | 165 |
| Autre protestant | (61,7) | (16,3) | (79,5) | 48 | (5,2) | (3,2) | (8,4) | 37 |
| Céleste | 63,7 | 15,7 | 85,5 | 379 | 7,1 | 3,4 | 10,4 | 301 |
| Évangélique | 63,0 | 19,2 | 84,8 | 825 | 6,8 | 4,4 | 11,3 | 679 |
| Autre chrétien | 62,6 | 8,5 | 77,1 | 99 | 4,9 | 9,3 | 14,2 | 71 |
| Autre religion | (84,9) | (9,5) | (96,8) | 36 | (8,4) | (4,1) | (12,5) | 34 |
| Sans religion | 58,2 | 12,7 | 74,5 | 191 | 2,7 | 3,2 | 6,0 | 136 |
| Quintile de bien-être économique | | | | | | | | |
| Le plus pauvre | 50,4 | 12,5 | 65,6 | 1 011 | 9,8 | 5,2 | 15,0 | 636 |
| Pauvre | 54,4 | 15,3 | 72,3 | 1 111 | 8,7 | 3,9 | 12,6 | 774 |
| Moyen | 59,4 | 16,4 | 79,2 | 1 092 | 8,2 | 3,3 | 11,6 | 828 |
| Riche | 65,6 | 18,5 | 87,8 | 1 024 | 6,7 | 2,0 | 8,7 | 860 |
| Le plus riche | 69,1 | 21,8 | 93,4 | 875 | 8,7 | 2,9 | 11,6 | 796 |

¹ Indicateur MICS TM.11 - Enfants pesés à la naissance

^A L'indicateur inclut les enfants qui ont été déclarés pesés à la naissance, mais sans poids de naissance réel enregistré ou de mémoire

^B Les valeurs ici sont enregistrées sur la carte ou signalées par le répondant. Le poids brut total à la naissance doit généralement être ajusté pour être entassé, en particulier à exactement 2 500 grammes. Les résultats présentés ici ne peuvent pas être considérés comme représentant le taux précis de faible poids à la naissance (très probablement une sous-estimation) et ne sont donc pas rapportés en tant qu'indicateur MICS. Plus de note à venir plus tard sur l'ancien et le nouveau modèle et l'avenir de l'inclusion de l'indicateur dans les MICS

() basé sur 25 à 49 cas non pondérés/ (*) basé sur moins de 25 cas non pondérés

6.8 SOINS POSTNATALS

Le moment de la naissance et celui qui le suit immédiatement constituent une fenêtre d'opportunités essentielles pour réaliser des interventions permettant de sauver la vie de la mère et du nouveau-né. Dans le monde, environ 2,6 millions de nouveau-nés meurent chaque année au cours du premier mois de leur vie⁶³ et la majorité de ces décès surviennent un jour ou deux après la naissance⁶⁴, ce qui correspond également au moment où surviennent la majorité des décès maternels⁶⁵.

Le module relatif aux soins post-natals comprend des informations sur le contact des nouveau-nés et des mères avec un prestataire, ainsi que des questions spécifiques sur le contenu des soins. Mesurer le contact seul est important car les programmes d'examen de contrôle post-natals se développent et il est donc vital de mesurer la couverture de ce développement et de s'assurer que la plateforme pour fournir les services essentiels est en place.

La consultation postnatale (CPoN) a pour objectif le dépistage et la prise en charge de pathologies résultant de la grossesse et/ou de l'accouchement. Elle est également un moment privilégié pour le conseil d'une contraception en post-partum immédiat.

L'utilisation non optimale des services de CPoN limite le continuum de soins, maillon essentiel dans la réduction de la morbidité/mortalité maternelle et périnatale et contribue au taux élevé de morbidité due à l'accouchement non pris en charge.

Plus de 50% des décès maternels sont dus aux complications de la grossesse et/ou de l'accouchement et 60% des décès maternels en période de post-partum se produisent dans les 24 premières heures après l'accouchement.

L'OMS recommande que l'ensemble des femmes et des nouveau-nés doivent bénéficier de soins de qualité dans des structures de santé pendant au moins 24 heures après la naissance :

- la première consultation post-natale (CPoN) a lieu en post-partum immédiat (juste après l'accouchement), puis dans les 24 à 48 h dans le cas d'une naissance en centre de santé,
- la seconde consultation aura lieu avant la sortie de la patiente.
- si la naissance a lieu à domicile, la première visite devrait cibler les 24 premières heures après l'accouchement, puisqu'elles correspondent au risque le plus important de mortalité maternelle.

Chez le nouveau - né :

- l'évaluation du nouveau-né
- les soins pour le cordon ombilical
- la lutte contre l'hypothermie
- la mise au sein immédiatement
- la vaccination
- l'administration de vitamine K1
- autre soins postnatas spécifiques

⁶³ UNICEF, et al. *Levels and Trends in Child Mortality Report 2017*. New York: UNICEF, 2017. https://www.unicef.org/publications/files/Child_Mortality_Report_2017.pdf.

⁶⁴ Lawn, J. et al. "Every Newborn: Progress, Priorities, and Potential beyond Survival." *The Lancet* 384, no. 9938 (2014): 189-205. doi:10.1016/s0140-6736(14)60496-7.

⁶⁵ OMS et al. *Évolution dans la mortalité maternelle : 1990-2015*. Genève : Éditions OMS, 2015. http://apps.who.int/iris/bitstream/handle/10665/194254/9789241565141_eng.pdf?sequence=1.

Chez la mère :

- évaluation
- conseils sur les signes de danger, conseils nutritionnels et sur la planification familiale
- supplémentation en fer et acide folique
- antibiotiques
- soutien psychologique

Par ailleurs, les consultations supplémentaires sont recommandées pour les femmes et les nouveau-nés en bonne santé :

- entre 7 à 14 jours après l'accouchement ;
- Pendant la 6^{ème} semaine post-natale.
- Il faut aussi profiter de la vaccination pour faire la consultation d'enfants sains.

Le tableau TM.8.1 présente la distribution en pourcentage des femmes âgées de 15 à 49 ans qui ont accouché dans un établissement de santé au cours des deux années précédant l'enquête, selon la durée de séjour dans l'établissement après l'accouchement, en fonction des caractéristiques de base.

Les programmes de maternité sans risque recommandent que toutes les femmes et les nouveau-nés bénéficient d'un examen de santé dans les deux jours suivant l'accouchement⁶⁶. Pour évaluer l'ampleur de l'utilisation des soins post-nataux, les femmes ont été interrogées pour savoir si elles et leur nouveau-né avaient bénéficié d'un examen de santé après l'accouchement et pour savoir quels étaient le moment du premier examen et le type de prestataire de santé pour la naissance la plus récente de la femme au cours des deux années précédant l'enquête.

Le tableau TM.8.2 montre le pourcentage de nouveau-nés nés au cours des deux dernières années qui ont reçu des contrôles de santé et des visites de soins post-nataux de la part de tout prestataire de santé après la naissance. Veuillez noter que les soins essentiels immédiats effectués juste après la naissance dans un établissement ou à domicile font référence aux soins administrés par tout prestataire de santé (colonne 1), tandis que les consultations post-natales (CPoN) font référence à une visite distincte pour vérifier la santé du nouveau-né et fournir des services de soins préventifs. Après la naissance dans un établissement ou à domicile. L'indicateur des soins essentiels immédiats comprend tous soins administrés à la naissance dans un établissement de santé ou à domicile (colonne 1), quel que soit le moment, ainsi que les consultations post-natales dans les deux jours suivant l'accouchement (colonnes 2, 3 et 4).

Dans le tableau TM.8.3, les nouveau-nés qui ont reçu la première consultation post-natale dans la semaine suivant la naissance sont répartis par lieu et par type de prestataire de service. Comme définie ci-dessus, une visite ne comprend pas un contrôle dans l'établissement ou à domicile après la naissance.

Les éléments essentiels du contenu des soins essentiels immédiats comprennent, sans toutefois s'y limiter, les soins thermiques et les soins du cordon, les conseils sur l'allaitement, l'évaluation de la température du bébé, la pesée du bébé, la vaccination et les conseils à la mère sur les signes de danger pour les nouveau-nés. Les soins

⁶⁶ Les consultations post-natales (CPoN), destinées aux mères et aux bébés, dans les deux jours suivant l'accouchement, constituent une recommandation de l'OMS. Ces visites ont été identifiées comme étant un indicateur prioritaire de la Stratégie mondiale pour la santé des femmes, des enfants et des adolescents (2016-2030) et d'autres cadres de suivi mondiaux connexes comme le Plan d'action pour chaque nouveau-né et Mettre fin à la mortalité maternelle évitable.

thermiques sont des éléments essentiels des soins apportés aux nouveau-nés qui contribuent à maintenir la stabilité du bébé et à prévenir l'hypothermie. Des soins appropriés du cordon sont importants pour prévenir les infections potentiellement mortelles pour le bébé⁶⁷. Le tableau TM.8.4 présente le pourcentage d'enfants nés au cours des deux dernières années qui ont été séchés après la naissance, le pourcentage de ceux qui ont bénéficié d'un contact de peau à peau et la répartition en pourcentage du moment du premier bain. Le tableau TM.8.5 présente la répartition en pourcentage des dernières naissances vivantes au cours des deux dernières années ayant eu lieu en dehors d'un établissement de santé, en fonction du type d'instrument utilisé pour couper le cordon ombilical et de la substance appliquée sur le cordon.

Le tableau TM.8.6 présente les indicateurs relatifs au contenu des consultations post-natales (CPoN), et notamment le pourcentage de naissances vivantes les plus récentes au cours des deux dernières années pour lesquelles, dans les deux jours suivant la naissance, i) le cordon ombilical a été examiné, ii) la température du nouveau-né a été évaluée, iii) des conseils sur l'allaitement ont été donnés ou l'allaitement a été observé, iv) le nouveau-né a été pesé et v) des conseils sur les signes de danger pour les nouveau-nés ont été donnés.

Les tableaux TM.8.7 et TM.8.8 présentent les informations recueillies sur les contrôles de santé et les visites post-natales (CPoN) de la mère et sont identiques aux tableaux TM.8.2 et TM.8.3 qui présentaient les données recueillies pour les nouveau-nés.

Le tableau TM.8.8 correspond au tableau TM.8.3, mais il traite maintenant des CPoN pour les mères selon le lieu et le type de prestataire.

Le tableau TM.8.9 présente la répartition des femmes ayant eu une naissance vivante au cours des deux années précédant l'enquête, selon qu'elles aient passé un examen de contrôle de santé ou qu'elles aient effectué une CPoN dans les deux jours suivant la naissance pour la mère et le nouveau-né, combinant ainsi les indicateurs présentés dans les tableaux TM.8.2 et TM.8.7.

⁶⁷ OMS. *Recommandations de l'OMS sur les soins postnatals de la mère et du nouveau-né*. Genève : Éditions OMS, 2013. http://apps.who.int/iris/bitstream/handle/10665/97603/9789241506649_eng.pdf?sequence=1.

Tableau TM.8.1 : Séjour post-partum dans un établissement de santé

Distribution en pourcentage des femmes de 15-49 ans ayant eu une naissance vivante dans les 2 dernières années qui ont accouché de leur dernière naissance dans un établissement de santé selon la durée de leur séjour dans cet établissement, MICS6-Bénin, 2021-2022

| | Durée de séjour dans l'établissement de santé | | | | | | Total | 12 heures ou plus ¹ | Nombre de femmes ayant eu une naissance vivante au cours des 2 dernières années qui ont accouché de la dernière naissance vivante dans un établissement de santé |
|---|---|-------------|--------------|-------------|-----------------|--------------|--------------|--------------------------------|--|
| | Moins de 6 heures | 6-11 heures | 12-23 heures | 1-2 jours | 3 jours ou plus | NSP/manquant | | | |
| Total | 3,8 | 9,2 | 9,6 | 41,9 | 35,5 | 0,0 | 100,0 | 86,9 | 4 631 |
| Milieu de résidence | | | | | | | | | |
| Urbain | 3,9 | 10,3 | 12,0 | 37,4 | 36,3 | 0,0 | 100,0 | 85,7 | 1 931 |
| Cotonou | 5,4 | 17,7 | 13,2 | 28,3 | 35,3 | 0,0 | 100,0 | 76,9 | 212 |
| Autre urbain | 3,8 | 9,4 | 11,8 | 38,6 | 36,4 | 0,0 | 100,0 | 86,8 | 1 720 |
| Rural | 3,7 | 8,4 | 7,9 | 45,0 | 34,9 | 0,0 | 100,0 | 87,8 | 2 699 |
| Département | | | | | | | | | |
| Alibori | 0,8 | 1,4 | 7,5 | 65,2 | 25,2 | 0,0 | 100,0 | 97,8 | 360 |
| Atacora | 10,1 | 12,1 | 9,1 | 53,1 | 15,7 | 0,0 | 100,0 | 77,8 | 335 |
| Atlantique | 4,2 | 13,5 | 17,8 | 30,1 | 34,4 | 0,0 | 100,0 | 82,3 | 764 |
| Borgou | 8,7 | 17,4 | 7,0 | 57,1 | 9,8 | 0,2 | 100,0 | 73,8 | 425 |
| Collines | 2,9 | 12,0 | 12,6 | 44,3 | 28,2 | 0,0 | 100,0 | 85,1 | 351 |
| Couffo | 3,2 | 13,4 | 18,2 | 34,1 | 31,1 | 0,0 | 100,0 | 83,4 | 365 |
| Donga | 0,9 | 1,2 | 0,4 | 56,7 | 40,8 | 0,0 | 100,0 | 97,9 | 254 |
| Littoral | 5,4 | 17,7 | 13,2 | 28,3 | 35,3 | 0,0 | 100,0 | 76,9 | 212 |
| Mono | 3,4 | 4,1 | 5,2 | 27,9 | 59,2 | 0,2 | 100,0 | 92,3 | 332 |
| Ouémé | 2,6 | 5,0 | 9,4 | 38,5 | 44,5 | 0,0 | 100,0 | 92,4 | 434 |
| Plateau | 2,3 | 12,5 | 3,9 | 70,4 | 11,0 | 0,0 | 100,0 | 85,2 | 280 |
| Zou | 1,2 | 0,5 | 2,7 | 21,6 | 74,0 | 0,1 | 100,0 | 98,3 | 519 |
| Niveau d'instruction | | | | | | | | | |
| Pré-primaire ou aucun | 3,7 | 8,8 | 7,6 | 47,6 | 32,2 | 0,0 | 100,0 | 87,5 | 2 148 |
| Primaire | 3,2 | 8,6 | 11,4 | 36,5 | 40,2 | 0,1 | 100,0 | 88,1 | 1 151 |
| Secondaire 1 | 5,1 | 10,8 | 11,4 | 35,6 | 37,2 | 0,0 | 100,0 | 84,2 | 968 |
| Secondaire 2 ou plus | 2,8 | 9,5 | 10,9 | 41,5 | 35,1 | 0,2 | 100,0 | 87,5 | 363 |
| Âge à la naissance la plus récente | | | | | | | | | |
| Moins de 20 ans | 4,6 | 6,9 | 11,3 | 43,2 | 34,1 | 0,0 | 100,0 | 88,5 | 483 |
| 20-34 | 3,5 | 9,6 | 9,3 | 42,0 | 35,5 | 0,0 | 100,0 | 86,8 | 3 396 |
| 35-49 | 4,5 | 9,1 | 10,0 | 40,4 | 35,9 | 0,1 | 100,0 | 86,3 | 750 |
| Manquant | (*) | (*) | (*) | (*) | (*) | (*) | 100,0 | (*) | 1 |
| Type d'établissement de santé | | | | | | | | | |
| Public | 3,7 | 8,8 | 8,8 | 42,9 | 35,8 | 0,0 | 100,0 | 87,5 | 4 226 |
| Privé | 5,1 | 14,1 | 17,9 | 31,3 | 31,5 | 0,2 | 100,0 | 80,6 | 405 |
| Type d'accouchement | | | | | | | | | |
| Par voie basse | 4,1 | 9,8 | 10,2 | 44,5 | 31,4 | 0,0 | 100,0 | 86,1 | 4 335 |
| Césarienne | 0,0 | 0,6 | 0,8 | 2,7 | 95,7 | 0,2 | 100,0 | 99,2 | 296 |
| Difficultés fonctionnelles (âge 18-49 ans) | | | | | | | | | |
| A une difficulté fonctionnelle | 3,4 | 8,2 | 14,9 | 34,4 | 38,9 | 0,3 | 100,0 | 88,2 | 209 |
| N'a aucune difficulté fonctionnelle | 3,8 | 9,3 | 9,3 | 42,2 | 35,3 | 0,0 | 100,0 | 86,9 | 4 367 |
| Religion du chef de ménage | | | | | | | | | |
| Religions endogènes/vodoun | 3,3 | 6,9 | 9,1 | 39,1 | 41,5 | 0,1 | 100,0 | 89,7 | 758 |
| Autres traditionnelles | (*) | (*) | (*) | (*) | (*) | (*) | 100,0 | (*) | 23 |
| Islam | 6,6 | 8,1 | 7,8 | 54,2 | 23,2 | 0,0 | 100,0 | 85,2 | 1 224 |
| Catholique | 2,8 | 8,8 | 11,7 | 39,2 | 37,4 | 0,1 | 100,0 | 88,3 | 947 |
| Protestant méthodiste | 1,5 | 8,5 | 5,2 | 49,9 | 34,9 | 0,0 | 100,0 | 90,0 | 184 |
| Autre protestant | (4,9) | (9,1) | (7,8) | (32,7) | (45,5) | (0,0) | 100,0 | (86,0) | 46 |
| Céleste | 2,7 | 8,8 | 10,9 | 33,5 | 44,1 | 0,0 | 100,0 | 88,5 | 372 |
| Évangélique | 2,4 | 13,3 | 10,1 | 33,6 | 40,6 | 0,0 | 100,0 | 84,3 | 778 |
| Autre chrétien | 1,7 | 10,7 | 7,8 | 35,6 | 44,2 | 0,0 | 100,0 | 87,5 | 86 |
| Autre religion | (0,0) | (18,4) | (33,4) | (23,8) | (24,3) | (0,0) | 100,0 | (81,6) | 36 |
| Sans religion | 3,7 | 10,0 | 10,8 | 37,5 | 37,9 | 0,0 | 100,0 | 86,3 | 177 |
| Quintile de bien-être économique | | | | | | | | | |
| Le plus pauvre | 3,6 | 7,8 | 5,6 | 45,0 | 38,1 | 0,0 | 100,0 | 88,7 | 811 |
| Pauvre | 3,9 | 7,1 | 7,6 | 46,5 | 34,8 | 0,0 | 100,0 | 88,9 | 964 |
| Moyen | 3,0 | 9,3 | 7,9 | 44,7 | 35,1 | 0,1 | 100,0 | 87,7 | 1 012 |
| Riche | 3,7 | 9,7 | 12,2 | 38,1 | 36,4 | 0,0 | 100,0 | 86,6 | 982 |
| Le plus riche | 5,0 | 12,4 | 14,8 | 34,7 | 33,1 | 0,1 | 100,0 | 82,6 | 862 |

¹ Indicateur MICS TM.12 - Séjour post-partum en établissement de santé

() basé sur 25 à 49 cas non pondérés/ (*) basé sur moins de 25 cas non pondérés

Tableau TM.8.2 : Examens de santé post-natals des nouveau-nés

Pourcentage de femmes de 15-49 ans ayant eu une naissance vivante dans les 2 dernières années dont la dernière naissance a reçu des examens de santé dans l'établissement de santé ou à la maison après la naissance, distribution en pourcentage de celles dont la dernière naissance vivante a reçu une visite pour des examens post-natals (EPN) par n'importe quel agent de santé après la naissance, selon le moment de la visite et pourcentage de qui a reçu des examens de santé post-natals, MICS6-Bénin, 2021-2022

| | Visites de EPN pour nouveau-nés | | | | | | | | | Total | Examens post-natals pour nouveaux-nés ^{1,C} | Nombre de femmes avec une naissance vivante dans les 2 dernières années |
|---|--|--------------|---------------------------|----------------------------|------------------------------|--|-----------------------------------|----------------|--------------|-------------|--|---|
| | Examen de santé après la naissance dans l'établissement de santé ou à la maison ^A | Le même jour | 1 jour après la naissance | 2 jours après la naissance | 3-6 jours après la naissance | Après la 1 ^{ère} semaine suivant la naissance | Pas d'examen de santé post-natals | NSP / Manquant | | | | |
| Total | 75,6 | 2,9 | 3,3 | 3,1 | 3,6 | 4,4 | 82,2 | 0,3 | 100,0 | 77,1 | 5 112 | |
| Sexe du nouveau-né | | | | | | | | | | | | |
| Garçon | 76,0 | 3,1 | 3,0 | 3,3 | 3,7 | 4,6 | 82,0 | 0,3 | 100,0 | 77,4 | 2 663 | |
| Fille | 75,1 | 2,8 | 3,8 | 3,0 | 3,6 | 4,2 | 82,4 | 0,3 | 100,0 | 76,8 | 2 449 | |
| Milieu de résidence | | | | | | | | | | | | |
| Urbain | 79,8 | 3,2 | 3,2 | 2,7 | 4,5 | 5,9 | 80,1 | 0,5 | 100,0 | 81,0 | 2 024 | |
| Cotonou | 80,7 | 6,0 | 1,8 | 3,1 | 7,3 | 18,2 | 63,1 | 0,6 | 100,0 | 80,7 | 216 | |
| Autre urbain | 79,7 | 2,8 | 3,4 | 2,6 | 4,1 | 4,4 | 82,1 | 0,5 | 100,0 | 81,0 | 1 807 | |
| Rural | 72,8 | 2,8 | 3,5 | 3,4 | 3,1 | 3,4 | 83,6 | 0,2 | 100,0 | 74,6 | 3 088 | |
| Département | | | | | | | | | | | | |
| Alibori | 68,5 | 1,7 | 1,5 | 1,4 | 1,3 | 0,5 | 93,5 | 0,0 | 100,0 | 70,4 | 429 | |
| Atacora | 81,0 | 0,5 | 4,3 | 2,9 | 1,4 | 0,7 | 90,2 | 0,0 | 100,0 | 82,0 | 376 | |
| Atlantique | 76,0 | 1,4 | 0,2 | 0,9 | 1,7 | 5,3 | 90,2 | 0,4 | 100,0 | 76,7 | 786 | |
| Borgou | 70,1 | 9,0 | 16,6 | 11,6 | 5,4 | 0,5 | 55,8 | 1,1 | 100,0 | 74,7 | 592 | |
| Collines | 80,1 | 1,1 | 0,6 | 1,2 | 3,3 | 4,0 | 89,7 | 0,2 | 100,0 | 80,7 | 369 | |
| Couffo | 62,3 | 1,6 | 1,1 | 0,2 | 3,0 | 5,1 | 88,5 | 0,6 | 100,0 | 64,7 | 433 | |
| Donga | 87,4 | 2,2 | 1,9 | 1,7 | 8,9 | 23,6 | 61,8 | 0,0 | 100,0 | 90,3 | 285 | |
| Littoral | 80,7 | 6,0 | 1,8 | 3,1 | 7,3 | 18,2 | 63,1 | 0,6 | 100,0 | 80,7 | 216 | |
| Mono | 72,7 | 2,0 | 0,4 | 0,2 | 1,1 | 1,4 | 94,5 | 0,4 | 100,0 | 73,9 | 342 | |
| Ouémé | 83,9 | 3,7 | 5,6 | 5,4 | 8,0 | 1,6 | 75,7 | 0,0 | 100,0 | 84,3 | 438 | |
| Plateau | 77,8 | 2,4 | 0,6 | 6,3 | 1,8 | 0,0 | 88,9 | 0,0 | 100,0 | 79,3 | 315 | |
| Zou | 75,8 | 3,1 | 0,9 | 1,2 | 3,6 | 3,7 | 87,2 | 0,3 | 100,0 | 76,4 | 531 | |
| Niveau d'instruction | | | | | | | | | | | | |
| Pré-primaire ou aucun | 73,1 | 3,1 | 4,0 | 3,9 | 3,0 | 3,1 | 82,6 | 0,3 | 100,0 | 75,2 | 2 522 | |
| Primaire | 75,5 | 2,6 | 2,8 | 1,8 | 3,7 | 4,9 | 84,0 | 0,1 | 100,0 | 76,6 | 1 217 | |
| Secondaire 1 | 78,5 | 2,9 | 2,6 | 2,5 | 3,8 | 5,5 | 81,9 | 0,9 | 100,0 | 79,6 | 1 006 | |
| Secondaire 2 ou plus | 84,4 | 2,9 | 2,7 | 4,0 | 7,5 | 8,6 | 74,3 | 0,0 | 100,0 | 85,4 | 367 | |
| Âge à la naissance la plus récente | | | | | | | | | | | | |
| Moins de 20 ans | 72,7 | 2,6 | 2,9 | 3,3 | 2,4 | 4,5 | 83,9 | 0,4 | 100,0 | 74,4 | 530 | |
| 20-34 | 75,9 | 3,1 | 3,4 | 3,2 | 4,0 | 4,1 | 82,0 | 0,3 | 100,0 | 77,5 | 3 762 | |
| 35-49 | 76,1 | 2,6 | 3,4 | 2,8 | 2,7 | 5,7 | 82,3 | 0,5 | 100,0 | 77,3 | 819 | |
| Manquant | (*) | (*) | (*) | (*) | (*) | (*) | (*) | (*) | 100,0 | (*) | 2 | |
| Lieu de l'accouchement | | | | | | | | | | | | |
| Domicile | 20,0 | 10,7 | 6,0 | 6,3 | 1,5 | 1,1 | 74,0 | 0,5 | 100,0 | 33,4 | 461 | |
| Etablissement de santé | 81,3 | 2,1 | 3,1 | 2,8 | 3,9 | 4,7 | 83,1 | 0,3 | 100,0 | 81,6 | 4 631 | |
| Public | 81,1 | 2,2 | 3,1 | 3,0 | 3,8 | 4,4 | 83,2 | 0,3 | 100,0 | 81,5 | 4 226 | |
| Privé | 83,3 | 1,7 | 2,3 | 1,0 | 4,9 | 8,0 | 81,7 | 0,4 | 100,0 | 83,3 | 405 | |
| Autre | (*) | (*) | (*) | (*) | (*) | (*) | (*) | (*) | 100,0 | (*) | 16 | |
| NSP / manquant | (*) | (*) | (*) | (*) | (*) | (*) | (*) | (*) | 100,0 | (*) | 5 | |
| Difficultés fonctionnelles (âge 18-49 ans) | | | | | | | | | | | | |
| A une difficulté fonctionnelle | 80,5 | 1,5 | 1,5 | 0,9 | 2,8 | 7,8 | 82,8 | 2,6 | 100,0 | 81,1 | 218 | |
| N'a aucune difficulté fonctionnelle | 75,3 | 3,0 | 3,5 | 3,3 | 3,7 | 4,2 | 82,2 | 0,2 | 100,0 | 77,0 | 4 834 | |
| Religion du chef de ménage | | | | | | | | | | | | |
| Religions endogènes/vodoun | 71,8 | 1,9 | 1,9 | 1,6 | 2,8 | 2,8 | 88,6 | 0,3 | 100,0 | 73,0 | 844 | |
| Autres traditionnelles | (*) | (*) | (*) | (*) | (*) | (*) | (*) | (*) | 100,0 | (*) | 23 | |
| Islam | 75,0 | 4,0 | 6,5 | 5,6 | 4,4 | 4,8 | 74,3 | 0,4 | 100,0 | 78,0 | 1 491 | |
| Catholique | 79,8 | 3,1 | 2,2 | 2,9 | 4,4 | 6,9 | 80,3 | 0,3 | 100,0 | 80,7 | 985 | |
| Protestant méthodiste | 73,1 | 1,5 | 1,0 | 1,6 | 3,4 | 5,2 | 87,4 | 0,0 | 100,0 | 73,5 | 191 | |
| Autre protestant | (74,5) | (0,0) | (4,0) | (6,6) | (1,7) | (5,4) | (82,4) | (0,0) | 100,0 | (74,5) | 48 | |
| Céleste | 79,3 | 3,1 | 2,3 | 2,0 | 2,3 | 2,2 | 87,2 | 0,9 | 100,0 | 79,6 | 379 | |
| Évangélique | 74,1 | 2,3 | 2,8 | 1,5 | 2,5 | 3,8 | 86,9 | 0,2 | 100,0 | 75,4 | 825 | |
| Autre chrétien | 75,7 | 0,0 | 0,0 | 4,3 | 5,7 | 2,7 | 86,6 | 0,7 | 100,0 | 75,7 | 99 | |
| Autre religion | (75,0) | (4,5) | (0,0) | (0,0) | (4,4) | (0,0) | (91,1) | (0,0) | 100,0 | (76,7) | 36 | |
| Sans religion | 74,0 | 4,0 | 0,3 | 1,6 | 4,9 | 2,2 | 87,0 | 0,0 | 100,0 | 75,3 | 191 | |
| Quintile de bien-être économique | | | | | | | | | | | | |
| Le plus pauvre | 69,7 | 3,0 | 2,9 | 4,4 | 2,1 | 3,1 | 84,2 | 0,2 | 100,0 | 71,8 | 1 011 | |
| Pauvre | 72,8 | 2,5 | 3,7 | 2,1 | 2,9 | 3,2 | 85,4 | 0,1 | 100,0 | 75,0 | 1 111 | |
| Moyen | 74,6 | 2,7 | 3,8 | 3,4 | 4,1 | 2,6 | 83,1 | 0,3 | 100,0 | 75,9 | 1 092 | |
| Riche | 77,9 | 2,8 | 2,7 | 2,3 | 3,6 | 5,5 | 82,4 | 0,6 | 100,0 | 79,1 | 1 024 | |
| Le plus riche | 84,4 | 3,8 | 3,6 | 3,5 | 5,8 | 8,2 | 74,6 | 0,6 | 100,0 | 85,0 | 875 | |

1 Indicateur MICS TM.13 - Examens de santé post-natal pour nouveau-nés

^A Des bilans de santé effectués par tout prestataire de soins après les accouchements (avant la sortie de l'établissement) ou après les accouchements à domicile (avant le départ du prestataire de la maison).

^B Les visites de soins postnatales (PNC) se réfèrent à une visite séparée par un prestataire de santé pour vérifier la santé du nouveau-né et fournir des services de soins préventifs. Les visites de la PNC n'incluent pas les bilans de santé après la naissance dans l'établissement ou à la maison (voir la note ^a au-dessus).

^C Les bilans de santé postnatals incluent tous les bilans de santé effectués dans l'établissement de santé ou à la maison après la naissance (voir note A ci-dessus), ainsi que les visites PNC (voir note B ci-dessus) dans les deux jours suivant l'accouchement.

() basé sur 25 à 49 cas non pondérés/ (*) basé sur moins de 25 cas non pondérés

Tableau TM.8.3 : Examens de santé post-natals des nouveau-nés dans la semaine de la naissance

Distribution en pourcentage de femmes de 15-49 ans ayant eu une naissance vivante dans les 2 dernières années et dont la dernière naissance vivante a bénéficié d'un examen de santé post-natal (EPN) dans la semaine de la naissance, selon le lieu et l'agent qui a fait la première visite EPN, MICS6-Bénin, 2021-2022

| | Lieu de la première visite EPN du nouveau-né | | | | Total | Agent qui a fait la première visite EPN du nouveau-né | | | Total | Nombre de femmes ayant eu une naissance vivante au cours des 2 dernières années dont l'enfant né vivant le plus récent a eu une visite EPN dans la semaine suivant la naissance |
|---|--|----------------|---------------|--------------|--------------|---|------------------------------|----------------------------|--------------|---|
| | Secteur Domicile | Secteur public | Secteur privé | Autres lieux | | Médecin/Infirmière/Sage-femme | Agent de santé communautaire | Accoucheuse traditionnelle | | |
| Total | 10,8 | 82,6 | 6,6 | 0,1 | 100,0 | 85,7 | 8,1 | 0,8 | 100,0 | 667 |
| Sexe du nouveau-né | | | | | | | | | | |
| Garçon | 10,2 | 82,2 | 7,5 | 0,1 | 100,0 | 86,9 | 7,2 | 0,5 | 100,0 | 347 |
| Fille | 11,4 | 83,0 | 5,6 | 0,0 | 100,0 | 84,5 | 9,2 | 1,0 | 100,0 | 320 |
| Milieu de résidence | | | | | | | | | | |
| Urbain | 5,8 | 82,8 | 11,4 | 0,0 | 100,0 | 91,2 | 6,9 | 0,2 | 100,0 | 273 |
| Cotonou | (0,0) | (73,4) | (26,6) | (0,0) | 100,0 | (97,2) | (2,8) | (0,0) | 100,0 | 39 |
| Autre urbain | 6,8 | 84,4 | 8,8 | 0,0 | 100,0 | 90,2 | 7,5 | 0,2 | 100,0 | 234 |
| Rural | 14,3 | 82,4 | 3,2 | 0,1 | 100,0 | 81,9 | 9,0 | 1,2 | 100,0 | 393 |
| Département | | | | | | | | | | |
| Alibori | (14,7) | (85,3) | (0,0) | (0,0) | 100,0 | (78,8) | (12,1) | (0,0) | 100,0 | 26 |
| Atacora | 12,6 | 86,5 | 1,0 | 0,0 | 100,0 | 96,3 | 2,2 | 0,0 | 100,0 | 34 |
| Atlantique | (*) | (*) | (*) | (*) | 100,0 | (*) | (*) | (*) | 100,0 | 33 |
| Borgou | 16,4 | 79,6 | 4,1 | 0,0 | 100,0 | 83,8 | 5,4 | 1,4 | 100,0 | 252 |
| Collines | (7,2) | (92,8) | (0,0) | (0,0) | 100,0 | (82,7) | (17,3) | (0,0) | 100,0 | 23 |
| Couffo | (30,2) | (69,8) | (0,0) | (0,0) | 100,0 | (33,3) | (53) | (1,8) | 100,0 | 25 |
| Donga | 8,3 | 88,8 | 2,0 | 0,9 | 100,0 | 84,7 | 9,6 | 1,1 | 100,0 | 42 |
| Littoral | (0,0) | (73,4) | (26,6) | (0,0) | 100,0 | (97,2) | (2,8) | (0,0) | 100,0 | 39 |
| Mono | (*) | (*) | (*) | (*) | 100,0 | (*) | (*) | (*) | 100,0 | 13 |
| Ouémé | 0,0 | 90,3 | 9,7 | 0,0 | 100,0 | 98,0 | 2,0 | 0,0 | 100,0 | 99 |
| Plateau | (7,9) | (87,8) | (4,3) | (0,0) | 100,0 | (92,1) | (0,0) | (2) | 100,0 | 35 |
| Zou | (0,0) | (98,1) | (1,9) | (0,0) | 100,0 | (85,3) | (13,5) | (0,0) | 100,0 | 47 |
| Niveau d'instruction | | | | | | | | | | |
| Pré-primaire ou aucun | 15,9 | 80,7 | 3,3 | 0,1 | 100,0 | 79,8 | 9,5 | 1,2 | 100,0 | 352 |
| Primaire | 5,7 | 82,5 | 11,8 | 0,0 | 100,0 | 86,4 | 12,1 | 0,0 | 100,0 | 133 |
| Secondaire 1 | 4,7 | 92,5 | 2,8 | 0,0 | 100,0 | 95,4 | 3,8 | 0,8 | 100,0 | 118 |
| Secondaire 2 ou plus | 4,8 | 74,7 | 20,5 | 0,0 | 100,0 | 99,7 | 0,3 | 0,0 | 100,0 | 63 |
| Âge à la naissance la plus récente | | | | | | | | | | |
| Moins de 20 ans | 19,9 | 76,0 | 4,1 | 0,0 | 100,0 | 76,7 | 7,7 | 0,0 | 100,0 | 59 |
| 20-34 | 8,6 | 84,6 | 6,7 | 0,1 | 100,0 | 87,7 | 7,9 | 1,0 | 100,0 | 514 |
| 35-49 | 17,0 | 75,7 | 7,3 | 0,0 | 100,0 | 80,5 | 9,5 | 0,0 | 100,0 | 94 |
| Lieu de l'accouchement | | | | | | | | | | |
| Domicile | 39,3 | 57,7 | 2,6 | 0,3 | 100,0 | 52,9 | 13,8 | 4,5 | 100,0 | 113 |
| Etablissement de santé | 4,7 | 87,9 | 7,4 | 0,0 | 100,0 | 92,7 | 7,0 | 0,0 | 100,0 | 551 |
| Public | 4,7 | 94,6 | 0,7 | 0,0 | 100,0 | 92,7 | 7,0 | 0,0 | 100,0 | 511 |
| Privé | (3,6) | (3,2) | (93,2) | (0,0) | 100,0 | (92,6) | (7,4) | (0,0) | 100,0 | 40 |
| Autre | (*) | (*) | (*) | (*) | 100,0 | (*) | (*) | (*) | 100,0 | 3 |
| Difficultés fonctionnelles (âge 18-49 ans) | | | | | | | | | | |
| A une difficulté fonctionnelle | (*) | (*) | (*) | (*) | 100,0 | (*) | (*) | (*) | 100,0 | 15 |
| N'a aucune difficulté fonctionnelle | 10,9 | 83,1 | 6,0 | 0,1 | 100,0 | 85,8 | 8,2 | 0,8 | 100,0 | 648 |
| Religion du chef de ménage | | | | | | | | | | |
| Religions endogènes/vodoun | 10,8 | 83,2 | 6,0 | 0,0 | 100,0 | 73,3 | 21,5 | 0,0 | 100,0 | 70 |
| Autres traditionnelles | (*) | (*) | (*) | (*) | 100,0 | (*) | (*) | (*) | 100,0 | 3 |
| Islam | 14,4 | 81,4 | 4,1 | 0,1 | 100,0 | 83,3 | 6,2 | 1,3 | 100,0 | 305 |
| Catholique | 7,0 | 84,0 | 9,1 | 0,0 | 100,0 | 92,1 | 7,9 | 0,0 | 100,0 | 124 |
| Protestant méthodiste | (*) | (*) | (*) | (*) | 100,0 | (*) | (*) | (*) | 100,0 | 14 |
| Autre protestant | (*) | (*) | (*) | (*) | 100,0 | (*) | (*) | (*) | 100,0 | 6 |
| Céleste | (1,2) | (89,9) | (8,9) | (0,0) | 100,0 | (94,9) | (3,8) | (1,2) | 100,0 | 37 |
| Évangélique | 14,3 | 77,4 | 8,3 | 0,0 | 100,0 | 82,6 | 11,1 | 1,0 | 100,0 | 75 |
| Autre chrétien | (*) | (*) | (*) | (*) | 100,0 | (*) | (*) | (*) | 100,0 | 10 |
| Autre religion | (*) | (*) | (*) | (*) | 100,0 | (*) | (*) | (*) | 100,0 | 3 |
| Sans religion | (*) | (*) | (*) | (*) | 100,0 | (*) | (*) | (*) | 100,0 | 21 |
| Quintile de bien-être économique | | | | | | | | | | |
| Le plus pauvre | 19,5 | 79,2 | 1,3 | 0,0 | 100,0 | 74,8 | 6,8 | 2,8 | 100,0 | 126 |
| Pauvre | 15,1 | 84,6 | 0,0 | 0,3 | 100,0 | 76,7 | 11,3 | 0,6 | 100,0 | 125 |
| Moyen | 9,6 | 86,5 | 3,9 | 0,0 | 100,0 | 87,0 | 12,1 | 0,0 | 100,0 | 153 |
| Riche | 4,3 | 88,3 | 7,3 | 0,0 | 100,0 | 92,5 | 6,8 | 0,4 | 100,0 | 118 |
| Le plus riche | 6,0 | 75,1 | 18,9 | 0,0 | 100,0 | 96,2 | 3,5 | 0,3 | 100,0 | 145 |

() basé sur 25 à 49 cas non pondérés/ (*) basé sur moins de 25 cas non pondérés

Tableau TM.8.4 : Protection thermique des nouveau-nés

Pourcentage d'enfants nés au cours des deux dernières années qui ont été séchés après l'accouchement, pourcentage ayant reçu un contact peau à peau et pourcentage de distribution du premier bain, MICS6-Bénin, 2021-2022

| | Pourcentage d'enfants qui étaient : | | Moment du premier bain | | | | | Total | Nombre total de naissances vivantes dans les 2 dernières années |
|---|--|---|--------------------------------------|--------------------------------|---|----------------------|-------------------------|--------------|---|
| | Séchés (essuyés) après la naissance ¹ | Ont reçu le contact peau-à-peau avec la mère ² | Moins de 6 heures après la naissance | 6-23 heures après la naissance | Plus de 24 heures après la naissance ³ | Ne s'est jamais lavé | NSP/ Ne me souviens pas | | |
| Total | 82,9 | 57,2 | 43,2 | 25,3 | 30,1 | 0,4 | 0,9 | 100,0 | 5 112 |
| Sexe du nouveau-né | | | | | | | | | |
| Garçon | 84,2 | 57,8 | 42,7 | 26,3 | 29,7 | 0,5 | 0,8 | 100,0 | 2 663 |
| Fille | 81,5 | 56,6 | 43,7 | 24,3 | 30,6 | 0,4 | 1,0 | 100,0 | 2 449 |
| Milieu de résidence | | | | | | | | | |
| Urbain | 86,4 | 58,9 | 39,5 | 24,1 | 35,0 | 0,5 | 0,8 | 100,0 | 2 024 |
| Cotonou | 95,2 | 53,4 | 23,4 | 21,6 | 54,0 | 0,4 | 0,6 | 100,0 | 216 |
| Autre urbain | 85,4 | 59,5 | 41,5 | 24,4 | 32,8 | 0,5 | 0,9 | 100,0 | 1 807 |
| Rural | 80,6 | 56,1 | 45,6 | 26,2 | 26,9 | 0,4 | 1,0 | 100,0 | 3 088 |
| Département | | | | | | | | | |
| Alibori | 91,4 | 70,2 | 39,0 | 42,7 | 17,6 | 0,3 | 0,4 | 100,0 | 429 |
| Atacora | 86,7 | 50,2 | 57,4 | 22,0 | 19,7 | 0,9 | 0,0 | 100,0 | 376 |
| Atlantique | 78,4 | 65,2 | 35,6 | 14,6 | 49,0 | 0,4 | 0,4 | 100,0 | 786 |
| Borgou | 86,2 | 29,9 | 59,7 | 21,9 | 16,5 | 0,2 | 1,7 | 100,0 | 592 |
| Collines | 78,2 | 62,8 | 18,3 | 51,2 | 30,0 | 0,5 | 0,0 | 100,0 | 369 |
| Couffo | 88,0 | 61,1 | 27,4 | 45,3 | 22,1 | 1,0 | 4,2 | 100,0 | 433 |
| Donga | 65,7 | 55,7 | 42,8 | 27,8 | 28,9 | 0,2 | 0,2 | 100,0 | 285 |
| Littoral | 95,2 | 53,4 | 23,4 | 21,6 | 54,0 | 0,4 | 0,6 | 100,0 | 216 |
| Mono | 90,6 | 67,7 | 35,1 | 24,2 | 39,3 | 0,8 | 0,6 | 100,0 | 342 |
| Ouémé | 88,9 | 62,3 | 54,5 | 12,6 | 32,6 | 0,0 | 0,3 | 100,0 | 438 |
| Plateau | 87,5 | 50,9 | 49,9 | 26,5 | 23,4 | 0,1 | 0,0 | 100,0 | 315 |
| Zou | 66,9 | 58,5 | 59,6 | 10,0 | 28,3 | 0,4 | 1,6 | 100,0 | 531 |
| Niveau d'instruction | | | | | | | | | |
| Pré-primaire ou aucun | 81,1 | 53,7 | 47,5 | 25,5 | 25,8 | 0,4 | 0,8 | 100,0 | 2 522 |
| Primaire | 82,7 | 60,3 | 40,7 | 24,3 | 33,4 | 0,7 | 1,0 | 100,0 | 1 217 |
| Secondaire 1 | 85,4 | 61,4 | 39,8 | 27,4 | 31,1 | 0,4 | 1,3 | 100,0 | 1 006 |
| Secondaire 2 ou plus | 88,9 | 59,7 | 31,2 | 22,0 | 45,9 | 0,0 | 0,9 | 100,0 | 367 |
| Âge à la naissance la plus récente | | | | | | | | | |
| Moins de 20 ans | 81,1 | 59,1 | 39,7 | 27,0 | 31,4 | 0,8 | 1,1 | 100,0 | 530 |
| 20-34 | 82,9 | 56,6 | 43,7 | 24,9 | 30,1 | 0,4 | 0,9 | 100,0 | 3 762 |
| 35-49 | 84,0 | 58,8 | 42,9 | 26,2 | 29,3 | 0,5 | 1,1 | 100,0 | 819 |
| Manquant | (*) | (*) | (*) | (*) | (*) | (*) | (*) | 100,0 | 2 |
| Lieu de l'accouchement | | | | | | | | | |
| Domicile | 74,1 | 15,5 | 72,0 | 12,9 | 13,1 | 0,1 | 1,8 | 100,0 | 461 |
| Etablissement de santé | 83,9 | 61,5 | 40,2 | 26,6 | 31,9 | 0,5 | 0,8 | 100,0 | 4 631 |
| Public | 83,4 | 61,4 | 41,1 | 27,1 | 30,7 | 0,4 | 0,7 | 100,0 | 4 226 |
| Privé | 89,6 | 63,0 | 30,8 | 22,1 | 44,6 | 0,7 | 1,9 | 100,0 | 405 |
| Autre | (*) | (*) | (*) | (*) | (*) | (*) | (*) | 100,0 | 16 |
| NSP / manquant | (*) | (*) | (*) | (*) | (*) | (*) | (*) | 100,0 | 5 |
| Difficultés fonctionnelles (âge 18-49 ans) | | | | | | | | | |
| A une difficulté fonctionnelle | 89,4 | 65,1 | 28,7 | 27,9 | 41,1 | 0,0 | 2,3 | 100,0 | 218 |
| N'a aucune difficulté fonctionnelle | 82,5 | 56,9 | 44,0 | 25,2 | 29,5 | 0,5 | 0,9 | 100,0 | 4 834 |
| Religion du chef de ménage | | | | | | | | | |
| Religions endogènes/vodoun | 81,7 | 60,0 | 42,7 | 25,2 | 30,4 | 0,8 | 0,9 | 100,0 | 844 |
| Autres traditionnelles | (*) | (*) | (*) | (*) | (*) | (*) | (*) | 100,0 | 23 |
| Islam | 83,5 | 50,1 | 49,5 | 27,0 | 22,3 | 0,4 | 0,8 | 100,0 | 1 491 |
| Catholique | 83,4 | 57,8 | 38,2 | 24,1 | 36,3 | 0,4 | 1,1 | 100,0 | 985 |
| Protestant méthodiste | 85,9 | 57,9 | 40,0 | 25,0 | 35,0 | 0,0 | 0,0 | 100,0 | 191 |
| Autre protestant | (81,6) | (46,6) | (39,1) | (18,9) | (40,3) | (0,0) | (1,7) | 100,0 | 48 |
| Céleste | 78,8 | 67,1 | 46,8 | 19,0 | 32,9 | 0,2 | 1,1 | 100,0 | 379 |
| Évangélique | 83,4 | 63,4 | 37,0 | 26,9 | 34,6 | 0,0 | 1,5 | 100,0 | 825 |
| Autre chrétien | 81,4 | 53,7 | 52,7 | 23,3 | 24,0 | 0,0 | 0,0 | 100,0 | 99 |
| Autre religion | (85,9) | (60,2) | (31,5) | (35,4) | (33,1) | (0,0) | (0,0) | 100,0 | 36 |
| Sans religion | 84,2 | 53,0 | 42,4 | 25,7 | 29,5 | 2,5 | 0,0 | 100,0 | 191 |
| Quintile de bien-être économique | | | | | | | | | |
| Le plus pauvre | 78,5 | 51,7 | 50,0 | 24,4 | 24,6 | 0,4 | 0,7 | 100,0 | 1 011 |
| Pauvre | 79,6 | 54,9 | 45,7 | 24,7 | 28,1 | 0,3 | 1,2 | 100,0 | 1 111 |
| Moyen | 82,8 | 56,8 | 42,5 | 28,2 | 28,0 | 0,2 | 1,1 | 100,0 | 1 092 |
| Riche | 85,0 | 61,7 | 42,5 | 25,0 | 31,3 | 0,5 | 0,6 | 100,0 | 1 024 |
| Le plus riche | 89,7 | 61,7 | 33,8 | 24,2 | 40,2 | 0,8 | 1,0 | 100,0 | 875 |

¹ Indicateur MICS TM.14 - Nouveau-nés séchés

² Indicateur TM.15 - Soins sur peau

³ Indicateur TM.16 - Bain retardé

^A Les enfants qui ne se sont jamais baignés comprennent les enfants qui, au moment de l'enquête, n'avaient pas encore été baignés parce qu'ils étaient très jeunes et que les enfants mouraient si jeunes qu'ils n'avaient jamais été baignés

() basé sur 25 à 49 cas non pondérés/ (*) basé sur moins de 25 cas non pondérés

Tableau TM.8.5 : Coupe et soins du cordon

Pourcentage de la distribution des dernières naissances vivantes au cours des deux dernières années à l'extérieur d'un établissement, en fonction de l'instrument utilisé pour couper le cordon ombilical et de la substance appliquée au cordon, MICS6-Bénin, 2021-2022

| Instrument utilisé pour couper le cordon | Instrument utilisé pour couper le cordon | | | | | Total | Pourcentage d'enfants dont le cordon a été coupé avec : | | Substances ^B appliquées sur le cordon | | | Pourcentage sans rien de nuisible appliqué au cordon ² | Nombre de femmes ayant eu une naissance vivante au cours des 2 dernières années qui ont accouché de a naissance vivante la plus récente en dehors d'un établissement | |
|---|--|------------|-------------|------------|------------|--------------|---|-------------------------------------|--|---------------|---------------------|---|--|------------------|
| | Nouvelle lame | Lame usée | Les ciseaux | Autres | NSP | | Instru-ments bouillis ou stérilisés | Un instrument propre ^{1.A} | Rien | Chlorhexidine | Autre anti-septique | | | Substance nocive |
| | | | | | | | | | | | | | | |
| Total | 75,9 | 2,3 | 14,0 | 2,5 | 5,4 | 100,0 | 14,6 | 80,9 | 17,9 | 12,7 | 72,8 | 30,6 | 481 | |
| Sexe du nouveau-né | | | | | | | | | | | | | | |
| Garçon | 75,8 | 3,5 | 13,3 | 2,4 | 5,0 | 100,0 | 14,2 | 80,7 | 19,0 | 13,4 | 70,9 | 32,4 | 223 | |
| Fille | 76,0 | 1,2 | 14,6 | 2,6 | 5,7 | 100,0 | 14,9 | 81,0 | 17,0 | 12,1 | 74,4 | 29,0 | 258 | |
| Milieu de résidence | | | | | | | | | | | | | | |
| Urbain | 60,6 | 0,4 | 23,3 | 4,8 | 10,9 | 100,0 | 18,9 | 67,5 | 15,2 | 17,7 | 67,7 | 32,9 | 92 | |
| Cotonou | (*) | (*) | (*) | (*) | (*) | 100,0 | (*) | (*) | (*) | (*) | (*) | (*) | 5 | |
| Autre urbain | 63,0 | 0,4 | 21,4 | 4,9 | 10,2 | 100,0 | 17,2 | 68,4 | 16,1 | 15,6 | 70,3 | 31,7 | 88 | |
| Rural | 79,4 | 2,7 | 11,8 | 2,0 | 4,1 | 100,0 | 13,6 | 84,0 | 18,6 | 11,5 | 74,0 | 30,1 | 389 | |
| Département | | | | | | | | | | | | | | |
| Alibori | 76,0 | 5,8 | 14,6 | 2,8 | 0,7 | 100,0 | 17,7 | 84,3 | 17,1 | 4,1 | 79,6 | 21,2 | 69 | |
| Atacora | 87,1 | 0,8 | 6,4 | 5,7 | 0,0 | 100,0 | 22,8 | 87,1 | 5,0 | 19,0 | 87,0 | 24,0 | 41 | |
| Atlantique | (*) | (*) | (*) | (*) | (*) | 100,0 | (*) | (*) | (*) | (*) | (*) | (*) | 22 | |
| Borgou | 87,4 | 0,2 | 8,2 | 0,0 | 4,3 | 100,0 | 7,5 | 89,7 | 13,6 | 19,8 | 74,1 | 33,4 | 167 | |
| Collines | (*) | (*) | (*) | (*) | (*) | 100,0 | (*) | (*) | (*) | (*) | (*) | (*) | 18 | |
| Couffo | 73,0 | 0,0 | 15,3 | 6,6 | 5,0 | 100,0 | 10,8 | 76,9 | 14,8 | 3,3 | 80,6 | 18,1 | 68 | |
| Donga | 88,8 | 2,2 | 5,4 | 0,0 | 3,6 | 100,0 | 7,8 | 87,4 | 13,7 | 7,1 | 76,0 | 20,8 | 31 | |
| Littoral | (*) | (*) | (*) | (*) | (*) | 100,0 | (*) | (*) | (*) | (*) | (*) | (*) | 5 | |
| Mono | (*) | (*) | (*) | (*) | (*) | 100,0 | (*) | (*) | (*) | (*) | (*) | (*) | 9 | |
| Ouémé | (*) | (*) | (*) | (*) | (*) | 100,0 | (*) | (*) | (*) | (*) | (*) | (*) | 4 | |
| Plateau | (67,5) | (11,4) | (21,1) | (0,0) | (0,0) | 100,0 | (17,4) | (77,3) | (32,9) | (16,1) | (60,3) | (49,0) | 36 | |
| Zou | (*) | (*) | (*) | (*) | (*) | 100,0 | (*) | (*) | (*) | (*) | (*) | (*) | 12 | |
| Niveau d'instruction | | | | | | | | | | | | | | |
| Pré-primaire ou aucun | 80,3 | 2,7 | 12,0 | 2,8 | 2,2 | 100,0 | 13,1 | 84,4 | 17,8 | 10,9 | 74,7 | 28,7 | 374 | |
| Primaire | 71,6 | 1,0 | 18,3 | 2,0 | 7,1 | 100,0 | 22,6 | 81,3 | 12,5 | 15,2 | 72,8 | 27,8 | 66 | |
| Secondaire 1 | (46,0) | (0,0) | (24,5) | (0,0) | (29,5) | 100,0 | (11,5) | (51,1) | (27,2) | (21,4) | (60,2) | (48,6) | 38 | |
| Secondaire 2 ou plus | (*) | (*) | (*) | (*) | (*) | 100,0 | (*) | (*) | (*) | (*) | (*) | (*) | 4 | |
| Âge à la naissance la plus récente | | | | | | | | | | | | | | |
| Moins de 20 ans | (80,8) | (3,9) | (12,7) | (0,0) | (2,6) | 100,0 | (18,5) | (86,9) | (10,0) | (22,6) | (74,7) | (32,6) | 46 | |
| 20-34 | 76,4 | 1,9 | 12,1 | 3,2 | 6,4 | 100,0 | 14,4 | 81,0 | 18,3 | 10,9 | 72,6 | 29,2 | 366 | |
| 35-49 | 69,3 | 3,0 | 25,2 | 0,7 | 1,9 | 100,0 | 13,1 | 75,9 | 21,5 | 15,7 | 71,8 | 37,2 | 69 | |
| Manquant | (*) | (*) | (*) | (*) | (*) | 100,0 | (*) | (*) | (*) | (*) | (*) | (*) | 1 | |
| Lieu de l'accouchement | | | | | | | | | | | | | | |
| Domicile | 76,1 | 2,3 | 14,1 | 2,6 | 4,8 | 100,0 | 14,0 | 81,9 | 17,5 | 12,2 | 73,6 | 29,7 | 461 | |
| Autre | (*) | (*) | (*) | (*) | (*) | 100,0 | (*) | (*) | (*) | (*) | (*) | (*) | 16 | |
| NSP / manquant | (*) | (*) | (*) | (*) | (*) | 100,0 | (*) | (*) | (*) | (*) | (*) | (*) | 5 | |
| Personne assistant à la grossesse | | | | | | | | | | | | | | |
| Personne qualifiée | 51,5 | 0,5 | 37,8 | 1,8 | 8,4 | 100,0 | 27,6 | 66,1 | 18,3 | 33,7 | 62,9 | 52,0 | 74 | |
| Accoucheuse traditionnelle | 80,3 | 1,6 | 10,4 | 1,6 | 6,1 | 100,0 | 7,8 | 81,4 | 18,9 | 6,8 | 75,7 | 25,7 | 107 | |
| Autre personne/sans assistance / manquant | 80,1 | 2,9 | 9,7 | 3,0 | 4,3 | 100,0 | 13,8 | 84,3 | 17,5 | 9,6 | 74,1 | 27,1 | 300 | |
| Difficultés fonctionnelles (âge 18-49 ans) | | | | | | | | | | | | | | |
| A une difficulté fonctionnelle | (*) | (*) | (*) | (*) | (*) | 100,0 | (*) | (*) | (*) | (*) | (*) | (*) | 9 | |
| N'a aucune difficulté fonctionnelle | 76,0 | 2,1 | 14,4 | 2,4 | 5,1 | 100,0 | 14,6 | 81,1 | 18,5 | 12,2 | 72,7 | 30,7 | 467 | |
| Religion du chef de ménage | | | | | | | | | | | | | | |
| Religions endogènes/vodoun | 67,3 | 0,4 | 20,7 | 7,6 | 4,0 | 100,0 | 16,5 | 71,4 | 21,9 | 4,9 | 72,1 | 26,8 | 86 | |
| Autres traditionnelles | (*) | (*) | (*) | (*) | (*) | 100,0 | (*) | (*) | (*) | (*) | (*) | (*) | 0 | |
| Islam | 83,9 | 1,5 | 8,8 | 0,7 | 5,0 | 100,0 | 11,9 | 87,3 | 17,6 | 14,0 | 72,5 | 31,5 | 267 | |
| Catholique | (64,5) | (2,6) | (23,4) | (1,2) | (8,3) | 100,0 | (30,3) | (78,9) | (13,4) | (11,0) | (80,9) | (24,5) | 39 | |
| Protestant | (*) | (*) | (*) | (*) | (*) | 100,0 | (*) | (*) | (*) | (*) | (*) | (*) | 7 | |
| méthodiste | (*) | (*) | (*) | (*) | (*) | 100,0 | (*) | (*) | (*) | (*) | (*) | (*) | 2 | |
| Autre protestant | (*) | (*) | (*) | (*) | (*) | 100,0 | (*) | (*) | (*) | (*) | (*) | (*) | 6 | |
| Céleste | (*) | (*) | (*) | (*) | (*) | 100,0 | (*) | (*) | (*) | (*) | (*) | (*) | 6 | |
| Evangélique | (66,4) | (4,3) | (18,8) | (3,9) | (6,7) | 100,0 | (13,8) | (72,4) | (16,9) | (16,8) | (74,0) | (33,7) | 47 | |
| Autre chrétien | (*) | (*) | (*) | (*) | (*) | 100,0 | (*) | (*) | (*) | (*) | (*) | (*) | 13 | |
| Autre religion | - | - | - | - | - | 100,0 | - | - | - | - | - | - | 0 | |
| Sans religion | (*) | (*) | (*) | (*) | (*) | 100,0 | (*) | (*) | (*) | (*) | (*) | (*) | 14 | |
| Quintile de bien-être économique | | | | | | | | | | | | | | |
| Le plus pauvre | 86,1 | 3,7 | 7,0 | 2,7 | 0,6 | 100,0 | 12,4 | 88,0 | 19,6 | 8,0 | 74,4 | 27,5 | 200 | |
| Pauvre | 77,6 | 2,4 | 14,0 | 3,6 | 2,4 | 100,0 | 10,7 | 83,5 | 15,4 | 9,1 | 76,1 | 24,5 | 147 | |
| Moyen | 69,5 | 0,0 | 22,3 | 0,5 | 7,7 | 100,0 | 26,0 | 85,4 | 15,2 | 20,2 | 73,0 | 35,4 | 80 | |
| Riche | (50,6) | (0,0) | (21,7) | (1,8) | (25,9) | 100,0 | (15,5) | (49,6) | (27,3) | (19,9) | (55,0) | (47,3) | 41 | |
| Le plus riche | (*) | (*) | (*) | (*) | (*) | 100,0 | (*) | (*) | (*) | (*) | (*) | (*) | 13 | |

¹ Indicateur TM.17 - Corde coupé avec un instrument propre

² Indicateur MICS TM.18 - Rien de nocif appliqué au cordon

^A Les instruments propres sont toutes des lames neuves et des lames ou des ciseaux usagés bouillis ou stérilisés

^B Les substances comprennent: la chlorhexidine, d'autres antiseptiques (comme l'alcool, le violet de gentiane), huile de moutarde, la cendre, la bouse d'animaux, huile de karité et autres. L'huile de moutarde, la cendre et la bouse d'animaux et l'huile de karité sont considérées nocives.

() basé sur 25 à 49 cas non pondérés/ (*) basé sur moins de 25 cas non pondérés

Tableau TM.8.6 : Contenu des soins postnatals pour les nouveau-nés

Pourcentage des dernières naissances vivantes des deux dernières années pour lesquelles le cordon ombilical a été examiné dans les 2 jours après la naissance, évaluation de la température du nouveau-né, conseil d'allaitement maternel ou allaitement observé, pesée du nouveau-né et conseil sur les signes de danger pour les nouveau-nés a été fait, MICS6-Bénin, 2021-2022

| | Pourcentage de nouveau-nés recevant le signal de soins postnatals en fonction de : | | | | | | Recevoir des informations sur les symptômes nécessitant une prise en charge | Pourcentage de nouveau-nés qui ont reçu au moins deux des fonctions de soins postnatales signalées dans les deux jours suivant la naissance ¹ | Nombre de femmes ayant eu une naissance vivante au cours des 2 dernières années |
|---|--|------------------------------|----------------------|-------------|------------------------|---------------------|---|--|---|
| | Examen du cordon | Évaluation de la température | Allaitement maternel | | Conseil ou observation | Évaluation du poids | | | |
| | | | Conseils | Observation | | | | | |
| Total | 36,3 | 38,7 | 38,2 | 30,4 | 41,0 | 22,3 | 32,3 | 45,9 | 5 112 |
| Sexe du nouveau-né | | | | | | | | | |
| Garçon | 36,5 | 39,2 | 38,8 | 30,7 | 41,4 | 22,1 | 32,6 | 46,5 | 2 663 |
| Fille | 36,2 | 38,1 | 37,5 | 30,0 | 40,5 | 22,5 | 31,9 | 45,3 | 2 449 |
| Milieu de résidence | | | | | | | | | |
| Urbain | 41,1 | 47,4 | 45,1 | 36,0 | 48,2 | 27,7 | 38,8 | 54,4 | 2 024 |
| Cotonou | 35,6 | 61,9 | 41,9 | 39,2 | 49,8 | 33,2 | 36,9 | 63,8 | 216 |
| Autre urbain | 41,8 | 45,7 | 45,4 | 35,6 | 48,0 | 27,1 | 39,0 | 53,3 | 1 807 |
| Rural | 33,2 | 32,9 | 33,7 | 26,7 | 36,3 | 18,7 | 28,0 | 40,3 | 3 088 |
| Département | | | | | | | | | |
| Alibori | 16,5 | 25,2 | 22,6 | 21,7 | 26,9 | 6,9 | 22,5 | 28,8 | 429 |
| Atacora | 30,5 | 34,0 | 22,1 | 17,0 | 23,5 | 23,9 | 26,6 | 35,4 | 376 |
| Atlantique | 27,5 | 30,9 | 29,9 | 23,6 | 32,2 | 24,8 | 25,1 | 36,6 | 786 |
| Borgou | 62,5 | 54,5 | 61,7 | 54,6 | 64,2 | 34,7 | 53,1 | 67,1 | 592 |
| Collines | 43,0 | 41,0 | 46,7 | 34,3 | 49,8 | 17,4 | 24,0 | 55,9 | 369 |
| Couffo | 21,8 | 19,4 | 25,5 | 17,3 | 27,4 | 5,7 | 23,7 | 31,1 | 433 |
| Donga | 65,7 | 65,4 | 64,9 | 36,7 | 65,5 | 49,3 | 58,5 | 70,2 | 285 |
| Littoral | 35,6 | 61,9 | 41,9 | 39,2 | 49,8 | 33,2 | 36,9 | 63,8 | 216 |
| Mono | 33,4 | 35,9 | 35,7 | 15,6 | 36,9 | 13,6 | 24,8 | 44,2 | 342 |
| Ouémé | 32,0 | 38,8 | 35,3 | 32,6 | 39,4 | 25,4 | 36,0 | 43,7 | 438 |
| Plateau | 21,0 | 19,2 | 26,1 | 22,2 | 30,0 | 12,1 | 13,0 | 31,5 | 315 |
| Zou | 46,5 | 50,1 | 47,8 | 43,4 | 50,5 | 23,0 | 41,4 | 53,7 | 531 |
| Niveau d'instruction | | | | | | | | | |
| Pré-primaire ou aucun | 33,6 | 34,4 | 34,6 | 27,6 | 37,2 | 19,4 | 28,7 | 41,4 | 2 522 |
| Primaire | 38,4 | 41,0 | 40,5 | 31,5 | 42,8 | 22,6 | 34,2 | 48,3 | 1 217 |
| Secondaire 1 | 36,6 | 40,2 | 38,8 | 31,2 | 42,2 | 24,3 | 33,9 | 47,4 | 1 006 |
| Secondaire 2 ou plus | 47,6 | 55,6 | 53,5 | 43,6 | 57,5 | 35,6 | 45,5 | 64,9 | 367 |
| Âge à la naissance la plus récente | | | | | | | | | |
| Moins de 20 ans | 32,3 | 36,3 | 35,5 | 28,6 | 38,2 | 22,3 | 29,1 | 43,7 | 530 |
| 20-34 | 36,6 | 38,5 | 38,5 | 30,7 | 41,5 | 22,6 | 33,0 | 46,3 | 3 762 |
| 35-49 | 37,5 | 41,0 | 38,2 | 30,1 | 40,3 | 20,6 | 30,8 | 45,5 | 819 |
| Manquant | (*) | (*) | (*) | (*) | (*) | (*) | (*) | (*) | 2 |
| Lieu de l'accouchement | | | | | | | | | |
| Domicile | 25,2 | 16,8 | 22,0 | 17,5 | 24,6 | 12,3 | 16,0 | 28,1 | 461 |
| Etablissement de santé | 37,4 | 40,9 | 39,9 | 31,7 | 42,7 | 23,3 | 33,9 | 47,8 | 4 631 |
| Public | 37,0 | 40,1 | 39,3 | 31,2 | 42,0 | 22,7 | 33,4 | 46,9 | 4 226 |
| Privé | 42,4 | 49,1 | 45,4 | 37,2 | 49,9 | 30,0 | 39,3 | 57,2 | 405 |
| Autre | (*) | (*) | (*) | (*) | (*) | (*) | (*) | (*) | 16 |
| NSP / manquant | (*) | (*) | (*) | (*) | (*) | (*) | (*) | (*) | 5 |
| Difficultés fonctionnelles (âge 18-49 ans) | | | | | | | | | |
| A une difficulté fonctionnelle | 45,0 | 43,7 | 49,8 | 37,8 | 52,1 | 26,3 | 45,7 | 58,7 | 218 |
| N'a aucune difficulté fonctionnelle | 35,9 | 38,5 | 37,7 | 30,0 | 40,5 | 22,1 | 31,6 | 45,4 | 4 834 |
| Religion du chef de ménage | | | | | | | | | |
| Religions endogènes/vodoun | 30,1 | 29,9 | 29,4 | 22,0 | 31,3 | 16,2 | 26,2 | 37,2 | 844 |
| Autres traditionnelles | (*) | (*) | (*) | (*) | (*) | (*) | (*) | (*) | 23 |
| Islam | 42,4 | 44,1 | 44,1 | 35,6 | 47,0 | 28,0 | 38,9 | 51,4 | 1 491 |
| Catholique | 40,0 | 44,6 | 41,7 | 34,3 | 45,0 | 27,2 | 36,8 | 49,9 | 985 |
| Protestant méthodiste | 29,3 | 27,5 | 34,0 | 29,5 | 36,7 | 16,2 | 23,3 | 40,9 | 191 |
| Autre protestant | (24,5) | (27,8) | (32,8) | (25,1) | (32,8) | (16,2) | (22,9) | (32,8) | 48 |
| Céleste | 42,4 | 44,1 | 44,1 | 35,6 | 47,0 | 28,0 | 38,9 | 51,4 | 1 491 |
| Evangélique | 40,0 | 44,6 | 41,7 | 34,3 | 45,0 | 27,2 | 36,8 | 49,9 | 985 |
| Autre chrétien | 29,3 | 27,5 | 34,0 | 29,5 | 36,7 | 16,2 | 23,3 | 40,9 | 191 |
| Autre religion | (40,7) | (46,9) | (34,9) | (37,9) | (43,5) | (17,3) | (34,3) | (52,1) | 36 |
| Sans religion | 33,8 | 36,1 | 36,6 | 26,8 | 38,2 | 16,4 | 27,4 | 42,1 | 191 |
| Quintile de bien-être économique | | | | | | | | | |
| Le plus pauvre | 28,2 | 28,9 | 28,5 | 23,5 | 30,9 | 15,1 | 23,0 | 34,0 | 1 011 |
| Pauvre | 33,1 | 32,8 | 34,2 | 26,3 | 36,8 | 17,4 | 28,8 | 41,7 | 1 111 |
| Moyen | 35,6 | 36,4 | 37,9 | 30,5 | 40,1 | 21,6 | 32,3 | 44,5 | 1 092 |
| Riche | 40,9 | 43,9 | 42,2 | 31,5 | 45,2 | 23,8 | 35,4 | 51,1 | 1 024 |
| Le plus riche | 45,3 | 54,1 | 50,1 | 42,0 | 54,0 | 35,7 | 43,6 | 60,7 | 875 |

¹ Indicateur MICS TM.19 - Fonctions de signal de soins postnataux

() basé sur 25 à 49 cas non pondérés/ (*) basé sur moins de 25 cas non pondérés

Tableau TM.8.7 : Examens de santé post-nataux des mères

Pourcentage de femmes de 15-49 ans ayant eu une naissance vivante dans les 2 dernières années qui ont bénéficié d'examens de santé pendant qu'elles étaient dans la structure de santé ou à la maison après la naissance, distribution en pourcentage de celles qui ont reçu des visites d'examens de santé post-nataux de n'importe quel agent de santé après la naissance au moment de la dernière naissance, selon le calendrier des visites et pourcentage qui ont reçu des examens de santé post-nataux, MICS6-Bénin, 2021-2022

| | Examens de santé après la naissance tout en étant dans un établissement de santé ou à domicile ^A | Visite PNC pour les mères ^B | | | | | | | NSP / Manquant | Total | Examen de santé post-natal pour la mère ^{1,C} | Nombre de femmes ayant eu une naissance vivante dans les 2 dernières années |
|---|---|--|---------------------------|----------------------------|------------------------------|--|---------------------------------|------------|----------------|-------------|--|---|
| | | Le même jour | 1 jour après la naissance | 2 jours après la naissance | 3-6 jours après la naissance | Après la première semaine suivant la naissance | Pas de consultation post-natale | | | | | |
| Total | 74,9 | 1,8 | 1,6 | 1,4 | 3,1 | 4,1 | 87,8 | 0,1 | 100,0 | 76,0 | 5 112 | |
| Sexe du nouveau-né | | | | | | | | | | | | |
| Garçon | 75,0 | 2,0 | 1,6 | 1,3 | 2,9 | 4,5 | 87,5 | 0,1 | 100,0 | 76,0 | 2 663 | |
| Fille | 74,7 | 1,6 | 1,6 | 1,5 | 3,3 | 3,7 | 88,1 | 0,1 | 100,0 | 76,1 | 2 449 | |
| Milieu de résidence | | | | | | | | | | | | |
| Urbain | 79,1 | 2,2 | 1,7 | 1,5 | 4,1 | 6,4 | 83,9 | 0,2 | 100,0 | 80,3 | 2 024 | |
| Cotonou | 81,5 | 4,2 | 0,6 | 2,0 | 5,4 | 17,5 | 69,7 | 0,6 | 100,0 | 81,5 | 216 | |
| Autre urbain | 78,8 | 1,9 | 1,8 | 1,4 | 4,0 | 5,1 | 85,5 | 0,2 | 100,0 | 80,2 | 1 807 | |
| Rural | 72,1 | 1,6 | 1,6 | 1,3 | 2,4 | 2,6 | 90,4 | 0,1 | 100,0 | 73,2 | 3 088 | |
| Département | | | | | | | | | | | | |
| Alibori | 67,5 | 1,7 | 0,7 | 0,4 | 0,9 | 0,8 | 95,5 | 0,0 | 100,0 | 69,2 | 429 | |
| Atacora | 77,5 | 0,3 | 2,5 | 1,2 | 0,2 | 0,6 | 95,1 | 0,0 | 100,0 | 78,1 | 376 | |
| Atlantique | 73,4 | 0,6 | 0,3 | 0,4 | 2,2 | 6,1 | 90,4 | 0,0 | 100,0 | 74,3 | 786 | |
| Borgou | 71,3 | 4,9 | 5,6 | 3,5 | 7,4 | 0,5 | 77,3 | 0,7 | 100,0 | 74,1 | 592 | |
| Collines | 77,9 | 0,8 | 0,0 | 0,3 | 2,6 | 3,9 | 92,3 | 0,0 | 100,0 | 78,1 | 369 | |
| Couffo | 61,7 | 1,3 | 0,5 | 0,0 | 0,9 | 2,7 | 94,3 | 0,3 | 100,0 | 63,4 | 433 | |
| Donga | 86,7 | 2,4 | 0,9 | 1,2 | 5,7 | 20,4 | 69,3 | 0,0 | 100,0 | 89,3 | 285 | |
| Littoral | 81,5 | 4,2 | 0,6 | 2,0 | 5,4 | 17,5 | 69,7 | 0,6 | 100,0 | 81,5 | 216 | |
| Mono | 70,6 | 1,1 | 0,3 | 0,2 | 1,6 | 1,5 | 95,3 | 0,0 | 100,0 | 71,5 | 342 | |
| Ouémé | 84,4 | 3,4 | 5,1 | 4,8 | 7,8 | 1,6 | 77,2 | 0,0 | 100,0 | 85,1 | 438 | |
| Plateau | 78,0 | 0,4 | 1,1 | 2,9 | 0,7 | 0,3 | 94,7 | 0,0 | 100,0 | 79,2 | 315 | |
| Zou | 77,5 | 1,2 | 0,6 | 0,2 | 1,4 | 3,5 | 93,1 | 0,0 | 100,0 | 77,7 | 531 | |
| Niveau d'instruction | | | | | | | | | | | | |
| Pré-primaire ou aucun | 72,0 | 1,8 | 2,0 | 1,6 | 2,3 | 2,6 | 89,6 | 0,2 | 100,0 | 73,3 | 2 522 | |
| Primaire | 74,8 | 1,3 | 1,4 | 1,3 | 3,1 | 3,6 | 89,2 | 0,1 | 100,0 | 76,1 | 1 217 | |
| Secondaire 1 | 78,7 | 2,4 | 1,3 | 0,9 | 3,3 | 5,6 | 86,4 | 0,0 | 100,0 | 79,4 | 1 006 | |
| Secondaire 2 ou plus | 84,1 | 2,3 | 0,8 | 1,6 | 7,4 | 12,8 | 75,1 | 0,0 | 100,0 | 84,8 | 367 | |
| Âge à la naissance la plus récente | | | | | | | | | | | | |
| Moins de 20 ans | 71,4 | 1,7 | 1,7 | 1,3 | 1,9 | 4,2 | 89,1 | 0,0 | 100,0 | 72,3 | 530 | |
| 20-34 | 75,2 | 2,0 | 1,6 | 1,6 | 3,4 | 4,0 | 87,4 | 0,1 | 100,0 | 76,5 | 3 762 | |
| 35-49 | 75,6 | 1,2 | 2,0 | 0,7 | 2,3 | 4,9 | 88,9 | 0,2 | 100,0 | 76,3 | 819 | |
| Manquant | (*) | (*) | (*) | (*) | (*) | (*) | (*) | (*) | 100,0 | (*) | 2 | |
| Lieu de l'accouchement | | | | | | | | | | | | |
| Domicile | 19,8 | 7,8 | 3,7 | 2,2 | 2,2 | 0,8 | 83,0 | 0,2 | 100,0 | 30,0 | 461 | |
| Etablissement de santé | 80,5 | 1,1 | 1,4 | 1,3 | 3,2 | 4,5 | 88,3 | 0,1 | 100,0 | 80,7 | 4 631 | |
| Public | 80,4 | 1,1 | 1,5 | 1,3 | 3,0 | 4,3 | 88,7 | 0,1 | 100,0 | 80,6 | 4 226 | |
| Privé | 81,7 | 1,5 | 0,8 | 1,2 | 5,2 | 6,7 | 84,7 | 0,0 | 100,0 | 81,7 | 405 | |
| Autre | (*) | (*) | (*) | (*) | (*) | (*) | (*) | (*) | 100,0 | (*) | 16 | |
| NSP / manquant | (*) | (*) | (*) | (*) | (*) | (*) | (*) | (*) | 100,0 | (*) | 5 | |
| Type d'accouchement | | | | | | | | | | | | |
| Par voie basse | 73,9 | 1,9 | 1,7 | 1,5 | 2,7 | 3,5 | 88,6 | 0,1 | 100,0 | 75,1 | 4 816 | |
| Césarienne | 90,6 | 0,4 | 0,0 | 0,0 | 9,5 | 15,2 | 74,4 | 0,5 | 100,0 | 90,9 | 296 | |
| Difficultés fonctionnelles (âge 18-49 ans) | | | | | | | | | | | | |
| A une difficulté fonctionnelle | 77,2 | 1,5 | 0,3 | 1,4 | 3,6 | 6,7 | 86,5 | 0,0 | 100,0 | 79,2 | 218 | |
| N'a aucune difficulté fonctionnelle | 74,8 | 1,9 | 1,7 | 1,4 | 3,0 | 4,0 | 87,9 | 0,1 | 100,0 | 76,0 | 4 834 | |
| Religion du chef de ménage | | | | | | | | | | | | |
| Religions endogènes/vodoun | 70,5 | 1,2 | 1,4 | 0,7 | 1,3 | 2,8 | 92,4 | 0,2 | 100,0 | 71,2 | 844 | |
| Autres traditionnelles | (*) | (*) | (*) | (*) | (*) | (*) | (*) | (*) | 100,0 | (*) | 23 | |
| Islam | 75,9 | 2,7 | 2,9 | 1,8 | 4,5 | 4,9 | 83,0 | 0,2 | 100,0 | 78,2 | 1 491 | |
| Catholique | 79,0 | 2,0 | 0,8 | 1,8 | 2,6 | 5,9 | 86,8 | 0,1 | 100,0 | 79,8 | 985 | |
| Protestant méthodiste | 73,0 | 0,7 | 0,3 | 1,9 | 4,7 | 3,8 | 88,6 | 0,0 | 100,0 | 74,9 | 191 | |
| Autre protestant | (75,4) | (0,0) | (0,0) | (5,2) | (1,7) | (3,2) | (89,9) | (0,0) | 100,0 | (75,4) | 48 | |
| Céleste | 77,8 | 2,5 | 1,7 | 0,6 | 2,7 | 1,7 | 90,8 | 0,0 | 100,0 | 77,8 | 379 | |
| Évangélique | 72,4 | 1,1 | 1,6 | 0,9 | 2,7 | 4,1 | 89,5 | 0,2 | 100,0 | 73,0 | 825 | |
| Autre chrétien | 69,0 | 0,0 | 0,0 | 2,7 | 1,9 | 2,7 | 92,7 | 0,0 | 100,0 | 69,0 | 99 | |
| Autre religion | (86,7) | (0,0) | (0,0) | (0,0) | (4,4) | (0,0) | (95,6) | (0,0) | 100,0 | (86,7) | 36 | |
| Sans religion | 71,1 | 1,7 | 0,0 | 0,9 | 3,9 | 2,6 | 90,9 | 0,0 | 100,0 | 72,4 | 191 | |
| Quintile de bien-être économique | | | | | | | | | | | | |
| Le plus pauvre | 66,1 | 1,5 | 1,8 | 2,3 | 1,3 | 2,0 | 90,9 | 0,1 | 100,0 | 67,5 | 1 011 | |
| Pauvre | 72,7 | 1,5 | 1,9 | 0,7 | 2,2 | 2,1 | 91,5 | 0,0 | 100,0 | 74,0 | 1 111 | |
| Moyen | 73,5 | 1,8 | 1,4 | 1,6 | 3,5 | 2,9 | 88,7 | 0,1 | 100,0 | 74,7 | 1 092 | |
| Riche | 79,6 | 2,1 | 1,1 | 0,8 | 3,2 | 4,6 | 88,0 | 0,1 | 100,0 | 80,8 | 1 024 | |
| Le plus riche | 83,8 | 2,4 | 2,0 | 1,5 | 5,5 | 10,1 | 78,3 | 0,3 | 100,0 | 84,5 | 875 | |

¹ Indicateur MICS TM.20 - Examen de santé post-natal de la mère

^A Des bilans de santé effectués par tout prestataire de soins après les accouchements (avant la sortie de l'établissement) ou après les accouchements à domicile (avant le départ du prestataire de la maison).

^B Les visites post-natales (PNC) se réfèrent à une visite séparée par un prestataire de santé pour vérifier la santé de la mère et fournir des services de soins préventifs. Les visites de la PNC n'incluent pas les bilans de santé après la naissance dans l'établissement ou à la maison (voir note A ci-dessus).

^C Les bilans de santé postnataux comprennent les bilans de santé effectués dans l'établissement de santé ou à la maison après la naissance (voir note A ci-dessus), ainsi que les visites PNC (voir note B ci-dessus) dans les deux jours suivant l'accouchement.

() basé sur 25 à 49 cas non pondérés/ (*) basé sur moins de 25 cas non pondérés

Tableau TM.8.8 : Examens de santé post-natals des mères dans la semaine de la naissance

Distribution en pourcentage de femmes de 15-49 ans ayant eu une naissance vivante dans les 2 dernières années qui ont eu une visite pour un examen post-natal (EPN) dans la semaine de la naissance, selon le lieu et l'agent de la première visite pour EPN, MICS6-Bénin, 2021-2022

| | Lieu de la première visite EPN pour les mères | | | | Agent qui a fait la première visite EPN pour la mère | | | | Total | Nombre de femmes ayant eu une naissance vivante dans les 2 dernières années avec une visite pour EPN dans la première semaine de vie |
|---|---|----------------|---------------|--------------|--|-------------------------------|------------------------------|----------------------------|--------------|--|
| | Domicile | Secteur Public | Secteur Privé | Autres lieux | Total | Médecin Infirmière/Sage-femme | Agent de santé communautaire | Accoucheuse traditionnelle | | |
| Total | 11,3 | 80,5 | 8,1 | 0,1 | 100,0 | 92,1 | 2,2 | 5,7 | 100,0 | 404 |
| Sexe du nouveau-né | | | | | | | | | | |
| Garçon | 9,8 | 81,1 | 8,9 | 0,2 | 100,0 | 93,1 | 2,1 | 4,7 | 100,0 | 208 |
| Fille | 12,8 | 79,9 | 7,3 | 0,0 | 100,0 | 90,9 | 2,4 | 6,7 | 100,0 | 197 |
| Milieu de résidence | | | | | | | | | | |
| Urbain | 7,6 | 79,9 | 12,4 | 0,0 | 100,0 | 97,0 | 1,8 | 1,1 | 100,0 | 192 |
| Cotonou | (0,0) | (76,5) | (23,5) | (0,0) | 100,0 | (100,0) | (0,0) | (0,0) | 100,0 | 26 |
| Autre urbain | 8,9 | 80,5 | 10,7 | 0,0 | 100,0 | 96,6 | 2,1 | 1,3 | 100,0 | 165 |
| Rural | 14,5 | 81,1 | 4,2 | 0,2 | 100,0 | 87,6 | 2,6 | 9,8 | 100,0 | 213 |
| Département | | | | | | | | | | |
| Alibori | (*) | (*) | (*) | (*) | 100,0 | (*) | (*) | (*) | 100,0 | 16 |
| Atacora | (*) | (*) | (*) | (*) | 100,0 | (*) | (*) | (*) | 100,0 | 16 |
| Atlantique | (*) | (*) | (*) | (*) | 100,0 | (*) | (*) | (*) | 100,0 | 27 |
| Borgou | 19,8 | 73,5 | 6,7 | 0,0 | 100,0 | 82,2 | 4,0 | 13,8 | 100,0 | 127 |
| Collines | (*) | (*) | (*) | (*) | 100,0 | (*) | (*) | (*) | 100,0 | 14 |
| Couffo | (*) | (*) | (*) | (*) | 100,0 | (*) | (*) | (*) | 100,0 | 12 |
| Donga | 6,8 | 89,6 | 2,4 | 1,3 | 100,0 | 93,3 | 0,0 | 6,7 | 100,0 | 29 |
| Littoral | (0,0) | (76,5) | (23,5) | (0,0) | 100,0 | (100,0) | (0,0) | (0,0) | 100,0 | 26 |
| Mono | (*) | (*) | (*) | (*) | 100,0 | (*) | (*) | (*) | 100,0 | 11 |
| Ouémé | 0,0 | 92,2 | 7,8 | 0,0 | 100,0 | 100,0 | 0,0 | 0,0 | 100,0 | 92 |
| Plateau | (*) | (*) | (*) | (*) | 100,0 | (*) | (*) | (*) | 100,0 | 16 |
| Zou | (*) | (*) | (*) | (*) | 100,0 | (*) | (*) | (*) | 100,0 | 18 |
| Niveau d'instruction | | | | | | | | | | |
| Pré-primaire ou aucun | 17,5 | 75,6 | 6,7 | 0,2 | 100,0 | 85,9 | 2,4 | 11,7 | 100,0 | 193 |
| Primaire | 6,0 | 83,5 | 10,4 | 0,0 | 100,0 | 97,4 | 2,6 | 0,0 | 100,0 | 86 |
| Secondaire 1 | 5,4 | 90,0 | 4,6 | 0,0 | 100,0 | 96,9 | 2,6 | 0,5 | 100,0 | 80 |
| Secondaire 2 ou plus | (5,0) | (78,8) | (16,2) | (0,0) | 100,0 | (100,0) | (0,0) | (0,0) | 100,0 | 44 |
| Âge à la naissance la plus récente | | | | | | | | | | |
| Moins de 20 ans | (23,0) | (72,7) | (4,2) | (0,0) | 100,0 | (78,1) | (2,6) | (19,3) | 100,0 | 35 |
| 20-34 | 9,2 | 82,8 | 7,9 | 0,1 | 100,0 | 93,6 | 2,0 | 4,4 | 100,0 | 320 |
| 35-49 | (16,1) | (71,4) | (12,5) | (0,0) | 100,0 | (91,8) | (3,6) | (4,6) | 100,0 | 49 |
| Lieu de l'accouchement | | | | | | | | | | |
| Domicile | 26,9 | 69,1 | 3,5 | 0,5 | 100,0 | 74,8 | 3,1 | 22,1 | 100,0 | 74 |
| Établissement de santé | 7,0 | 83,8 | 9,3 | 0,0 | 100,0 | 96,8 | 2,1 | 1,2 | 100,0 | 326 |
| Public | 7,4 | 92,1 | 0,5 | 0,0 | 100,0 | 96,6 | 2,1 | 1,3 | 100,0 | 292 |
| Privé | (3,7) | (13,6) | (82,7) | (0,0) | 100,0 | (98,4) | (1,6) | (0,0) | 100,0 | 35 |
| Autre | (*) | (*) | (*) | (*) | 100,0 | (*) | (*) | (*) | 100,0 | 4 |
| Type d'accouchement | | | | | | | | | | |
| Par voie basse | 11,9 | 81,2 | 6,8 | 0,1 | 100,0 | 91,9 | 2,0 | 6,2 | 100,0 | 375 |
| Césarienne | (2,7) | (71,9) | (25,4) | (0,0) | 100,0 | (94,3) | (5,7) | (0,0) | 100,0 | 29 |
| Difficultés fonctionnelles (âge 18-49 ans) | | | | | | | | | | |
| A une difficulté fonctionnelle | (*) | (*) | (*) | (*) | 100,0 | (*) | (*) | (*) | 100,0 | 15 |
| N'a aucune difficulté fonctionnelle | 11,6 | 80,6 | 7,8 | 0,1 | 100,0 | 91,9 | 2,1 | 6,0 | 100,0 | 387 |
| Religion du chef de ménage | | | | | | | | | | |
| Religions endogènes/vodoun | (13,2) | (83,0) | (3,9) | (0,0) | 100,0 | (94,4) | (4,2) | (1,3) | 100,0 | 39 |
| Autres traditionnelles | (*) | (*) | (*) | (*) | 100,0 | (*) | (*) | (*) | 100,0 | 1 |
| Islam | 16,2 | 77,1 | 6,5 | 0,2 | 100,0 | 85,6 | 3,3 | 11,0 | 100,0 | 177 |
| Catholique | 6,3 | 84,3 | 9,3 | 0,0 | 100,0 | 100,0 | 0,0 | 0,0 | 100,0 | 71 |
| Protestant méthodiste | (*) | (*) | (*) | (*) | 100,0 | (*) | (*) | (*) | 100,0 | 15 |
| Autre protestant | (*) | (*) | (*) | (*) | 100,0 | (*) | (*) | (*) | 100,0 | 3 |
| Céleste | (*) | (*) | (*) | (*) | 100,0 | (*) | (*) | (*) | 100,0 | 28 |
| Évangélique | (11,8) | (76,3) | (11,8) | (0,0) | 100,0 | (94,8) | (1,6) | (3,7) | 100,0 | 51 |
| Autre chrétien | (*) | (*) | (*) | (*) | 100,0 | (*) | (*) | (*) | 100,0 | 5 |
| Autre religion | (*) | (*) | (*) | (*) | 100,0 | (*) | (*) | (*) | 100,0 | 2 |
| Sans religion | (*) | (*) | (*) | (*) | 100,0 | (*) | (*) | (*) | 100,0 | 12 |
| Quintile de bien-être économique | | | | | | | | | | |
| Le plus pauvre | 20,1 | 78,0 | 1,8 | 0,0 | 100,0 | 79,2 | 4,3 | 16,5 | 20,1 | 70 |
| Pauvre | 14,0 | 85,1 | 0,4 | 0,5 | 100,0 | 89,2 | 1,7 | 9,1 | 14,0 | 71 |
| Moyen | 11,4 | 83,2 | 5,4 | 0,0 | 100,0 | 90,6 | 4,7 | 4,8 | 11,4 | 90 |
| Riche | 7,0 | 81,4 | 11,7 | 0,0 | 100,0 | 98,7 | 0,8 | 0,5 | 7,0 | 74 |
| Le plus riche | 6,2 | 75,9 | 17,9 | 0,0 | 100,0 | 99,6 | 0,0 | 0,4 | 6,2 | 99 |

() basé sur 25 à 49 cas non pondérés/ (*) basé sur moins de 25 cas non pondérés

| Tableau TM.8.9 : Examens de santé post-natals des mères et des nouveau-nés | | | | | | |
|--|---|------------------------------|----------------------|-----------------------------|------------|---|
| Distribution en pourcentage de femmes de 15-49 ans ayant eu une naissance vivante dans les 2 dernières années par examens de santé post-natals pour la mère et le nouveau-né, dans les deux jours après la naissance la plus récente, MICS6-Bénin, 2021-2022 | | | | | | |
| | Examens de santé post-natals dans les deux jours après la naissance pour : | | | | | Nombre de femmes ayant eu une naissance vivante dans les 2 dernières années |
| | Nouveau-nés seulement ¹ | Mères seulement ² | Mères et nouveau-nés | Ni la mère ni le nouveau-né | Manquant | |
| Total | 77,1 | 76,0 | 73,8 | 20,7 | 0,1 | 5 112 |
| Sexe du nouveau-né | | | | | | |
| Garçon | 77,4 | 76,0 | 73,8 | 20,5 | 0,0 | 2 663 |
| Fille | 76,8 | 76,1 | 73,8 | 21,0 | 0,1 | 2 449 |
| Milieu de résidence | | | | | | |
| Urbain | 81,0 | 80,3 | 77,4 | 16,2 | 0,1 | 2 024 |
| Cotonou | 80,7 | 81,5 | 78,0 | 15,8 | 0,0 | 216 |
| Autre urbain | 81,0 | 80,2 | 77,3 | 16,2 | 0,1 | 1 807 |
| Rural | 74,6 | 73,2 | 71,4 | 23,7 | 0,1 | 3 088 |
| Département | | | | | | |
| Alibori | 70,4 | 69,2 | 68,7 | 29,1 | 0,0 | 429 |
| Atacora | 82,0 | 78,1 | 76,8 | 16,7 | 0,0 | 376 |
| Atlantique | 76,7 | 74,3 | 72,7 | 21,7 | 0,0 | 786 |
| Borgou | 74,7 | 74,1 | 69,7 | 21,5 | 0,7 | 592 |
| Collines | 80,7 | 78,1 | 76,6 | 17,8 | 0,0 | 369 |
| Couffo | 64,7 | 63,4 | 61,3 | 33,2 | 0,0 | 433 |
| Donga | 90,3 | 89,3 | 88,3 | 8,7 | 0,0 | 285 |
| Littoral | 80,7 | 81,5 | 78,0 | 15,8 | 0,0 | 216 |
| Mono | 73,9 | 71,5 | 70,6 | 25,1 | 0,0 | 342 |
| Ouémé | 84,3 | 85,1 | 82,4 | 13,0 | 0,0 | 438 |
| Plateau | 79,3 | 79,2 | 77,4 | 18,9 | 0,0 | 315 |
| Zou | 76,4 | 77,7 | 73,5 | 19,4 | 0,0 | 531 |
| Niveau d'instruction | | | | | | |
| Pré-primaire ou aucun | 75,2 | 73,3 | 71,6 | 23,2 | 0,2 | 2 522 |
| Primaire | 76,6 | 76,1 | 73,3 | 20,6 | 0,0 | 1 217 |
| Secondaire 1 | 79,6 | 79,4 | 76,9 | 17,9 | 0,0 | 1 006 |
| Secondaire 2 ou plus | 85,4 | 84,8 | 82,0 | 11,8 | 0,0 | 367 |
| Âge à la naissance la plus récente | | | | | | |
| Moins de 20 ans | 74,4 | 72,3 | 70,7 | 24,0 | 0,0 | 530 |
| 20-34 | 77,5 | 76,5 | 74,0 | 20,1 | 0,1 | 3 762 |
| 35-49 | 77,3 | 76,3 | 74,9 | 21,5 | 0,2 | 819 |
| Manquant | (*) | (*) | (*) | (*) | (*) | 2 |
| Lieu de l'accouchement | | | | | | |
| Domicile | 33,4 | 30,0 | 27,2 | 64,1 | 0,2 | 461 |
| Établissement de santé | 81,6 | 80,7 | 78,6 | 16,3 | 0,1 | 4 631 |
| Public | 81,5 | 80,6 | 78,5 | 16,5 | 0,1 | 4 226 |
| Privé | 83,3 | 81,7 | 79,2 | 14,3 | 0,0 | 405 |
| Autre | (*) | (*) | (*) | (*) | (*) | 16 |
| NSP / manquant | (*) | (*) | (*) | (*) | (*) | 5 |
| Type d'accouchement | | | | | | |
| Par voie basse | 76,4 | 75,1 | 72,9 | 21,5 | 0,1 | 4 816 |
| Césarienne | 88,6 | 90,9 | 87,8 | 8,2 | 0,0 | 296 |
| Difficultés fonctionnelles (âge 18-49 ans) | | | | | | |
| A une difficulté fonctionnelle | 81,1 | 79,2 | 78,4 | 18,2 | 0,0 | 218 |
| N'a aucune difficulté fonctionnelle | 77,0 | 76,0 | 73,7 | 20,8 | 0,1 | 4 834 |
| Religion du chef de ménage | | | | | | |
| Religions endogènes/vodoun | 73,0 | 71,2 | 69,2 | 25,0 | 0,0 | 844 |
| Autres traditionnelles | (*) | (*) | (*) | (*) | (*) | 23 |
| Islam | 78,0 | 78,2 | 75,4 | 19,3 | 0,2 | 1 491 |
| Catholique | 80,7 | 79,8 | 77,9 | 17,6 | 0,1 | 985 |
| Protestant méthodiste | 73,5 | 74,9 | 70,3 | 22,0 | 0,0 | 191 |
| Autre protestant | (74,5) | (75,4) | (71,8) | (21,8) | (0,0) | 48 |
| Céleste | 79,6 | 77,8 | 76,5 | 19,1 | 0,0 | 379 |
| Évangélique | 75,4 | 73,0 | 71,2 | 22,7 | 0,0 | 825 |
| Autre chrétien | 75,7 | 69,0 | 68,1 | 23,5 | 0,0 | 99 |
| Autre religion | (76,7) | (86,7) | (76,7) | (13,3) | (0,0) | 36 |
| Sans religion | 75,3 | 72,4 | 71,4 | 23,7 | 0,0 | 191 |
| Quintile de bien-être économique | | | | | | |
| Le plus pauvre | 71,8 | 67,5 | 65,8 | 26,5 | 0,1 | 1 011 |
| Pauvre | 75,0 | 74,0 | 72,4 | 23,4 | 0,0 | 1 111 |
| Moyen | 75,9 | 74,7 | 72,6 | 22,0 | 0,1 | 1 092 |
| Riche | 79,1 | 80,8 | 77,6 | 17,7 | 0,0 | 1 024 |
| Le plus riche | 85,0 | 84,5 | 81,9 | 12,6 | 0,1 | 875 |

¹ Indicateur MICS TM.13 - Examens de santé post-natal pour nouveau-nés

² Indicateur MICS TM.20 - Examen de santé post-natal de la mère

() basé sur 25 à 49 cas non pondérés/ (*) basé sur moins de 25 cas non pondérés

7. S'ÉPANOUIR – SANTÉ DE L'ENFANT, NUTRITION ET DÉVELOPPEMENT

7.1 VACCINATION

La vaccination est un moyen probant pour contrôler et éliminer les maladies infectieuses potentiellement mortelles. Elle permet, selon les estimations, d'éviter entre 2 et 3 millions de décès chaque année⁶⁸. C'est l'un des investissements les plus efficaces en matière de santé, avec des stratégies reconnues qui la rendent accessible même aux populations les plus difficiles à atteindre et les plus vulnérables.

L'OMS recommande que tous les enfants soient vaccinés contre⁶⁹ la tuberculose, la diphtérie, le tétanos, la coqueluche, la poliomyélite, la rougeole, l'hépatite B, l'*Haemophilus influenzae* type b, les bactéries/maladies pneumococciques, le rotavirus et la rubéole⁷⁰.

Au niveau mondial, l'indicateur ODD 3.b.1 est utilisé pour suivre les progrès de la vaccination des enfants au niveau national. Les proportions de la population cible couverte par le DTCoq, le pneumocoque (conjugué) et la rougeole sont présentées dans le tableau TC.1.1.

Il est recommandé d'administrer toutes les doses de la première série des vaccins avant le premier anniversaire de l'enfant, bien que, selon l'épidémiologie de la maladie dans un pays, les premières doses de vaccins antirougeoleux et antirubéoleux puissent être recommandées à 12 mois ou plus tard. Le nombre et le calendrier recommandés pour la plupart des autres doses varient également légèrement en fonction de l'épidémiologie locale et peuvent inclure des doses de rappel plus tard dans l'enfance.

Le calendrier de vaccination suivi par le Programme Elargi de Vaccination au Bénin fournit toutes les vaccinations mentionnées ci-dessus avec des doses de BCG, polio et hépatite B à la naissance (dans les 24 heures suivant la naissance), trois doses du vaccin pentavalent contenant les antigènes diphtérie – tétanos - coqueluche (DTCoq), hépatite B, et *Haemophilus influenzae* type b (Hib), trois doses de vaccin antipoliomyélique oral, une dose de vaccin antipoliomyélique injectable, trois doses de vaccin antipneumococcique (conjugué), trois doses de vaccin antirougeoleux, une dose de vaccin RR (Rougeole et Rubéole)/vaccin antirougeoleux (VAR), et une dose de vaccin contre la fièvre jaune. Toutes les vaccinations doivent être reçues au cours de la première année de vie. Compte tenu de ce calendrier de vaccination, les estimations de la couverture vaccinale complète de l'Enquête MICS Bénin 2021-2022 concernent les enfants âgés de 24-35 mois.

Des informations sur le statut vaccinal ont été recueillies pour tous les enfants de moins de trois ans. Chaque mère ou personne en charge de l'enfant a été invitée à fournir le carnet de vaccination. Si le carnet de vaccination d'un enfant était disponible, l'Agent Enquêteur saisissait les informations relatives à la vaccination sur le questionnaire MICS. Si aucun carnet de vaccination n'était disponible pour l'enfant, l'Agent Enquêteur demandait à la mère de se rappeler si l'enfant avait reçu chacune des vaccinations et, pour les antigènes applicables, combien de doses avaient été reçues. Les estimations finales de la couverture vaccinale sont basées sur les informations obtenues à partir du carnet de vaccination mais aussi à partir de la déclaration de la mère concernant les vaccins reçus par l'enfant.

Le tableau TC.1.2 présente les estimations de la couverture vaccinale chez les enfants âgés de 12 à 23 mois et de 24 à 35 mois en fonction des caractéristiques de base. Les chiffres indiquent les enfants ayant reçu les vaccins à tout moment jusqu'à la date de la collecte de données et sont basés sur des informations provenant à la fois des carnets de vaccination ainsi que des déclarations des mères/personnes en charge de l'enfant.

⁶⁸ "Immunization Highlights 2015." World Health Organization. June 27, 2016. Accessed August 23, 2018. <http://www.who.int/immunization/highlights/2015/en/>.

⁶⁹ « Recommandations de l'OMS pour la vaccination de routine » - Tableaux récapitulatifs. Organisation Mondiale de la Santé. 22 août 2018. Consulté le 23 août 2018. http://www.who.int/immunization/policy/immunization_tables/en/.

⁷⁰ De plus, la vaccination contre le virus du papillome humain (VPH) est recommandée pour les filles âgées de 9 à 14 ans, mais la couverture de ce vaccin n'est pas encore incluse dans les MICS, car la méthodologie est en cours d'élaboration.

Le méningocoque recommandé par l'OMS en 2020 n'a été introduit au Bénin qu'en Janvier 2022 pour les enfants de 9 mois.

Note : Les données sur la vaccination des antigènes contre l'hépatite B à la naissance (HepB0) et le rotavirus recueillies sur le terrain ne sont pas présentées dans les tableaux statistiques sur la vaccination et sont enlevés des calculs de couvertures vaccinales (pour le rotavirus). En effet, les introductions de ces vaccins dans le calendrier vaccinal du Programme Élargi de Vaccination (PEV) du Bénin (2 octobre 2020 pour l'HepB0⁷¹ et fin décembre 2019 pour le rotavirus⁷²) sont trop récentes par rapport à la date de début de la collecte des données de la MICS6 2021 (6 octobre 2021-15 janvier 2022).

En conséquence, un biais de sélection apparaît lorsque parmi les enfants de 12-23 mois (et tous les enfants de 24-35 mois) – populations cibles utilisées dans le calcul des indicateurs de couverture vaccinale, ceux nés avant la date d'introduction des nouveaux vaccins ont peu de chance de les recevoir en comparaison à ceux nés après et qui ont (en théorie) systématiquement reçu les doses de vaccin en question. Il n'y aurait pas une égalité de chance pour tous les enfants constituant les populations cibles.

De plus, l'introduction d'un nouveau vaccin n'étant pas toujours effective partout immédiatement après sa promulgation officielle, il est donc prudent d'observer une période transitoire (fenêtre d'implémentation progressive) d'au moins 6 mois. Il faudrait donc attendre une période d'au moins 29 mois (pour les 12-23 mois) et 41 mois (pour les 24-35 mois) après l'introduction du vaccin dans le programme de vaccination avant de commencer la collecte des données (soit après le 2 avril 2024 pour l'HepB0 et fin juin 2023 pour le rotavirus).

⁷¹ <https://www.gouv.bj/actualite/869/programme-elargi-vaccination-vaccin-contre-hepatite-naissance-effectif/>

⁷² Molecular characteristics of rotavirus genotypes circulating in the south of Bénin, 2016–2018
<https://doi.org/10.1186%2Fs13104-020-05332-7>

Tableau TC.1.1 : Les vaccinations dans les premières années de vie

Pourcentage d'enfants âgés de 12 à 23 mois et de 24 à 35 mois vaccinés contre les maladies infantiles évitables par la vaccination à tout moment avant l'enquête (couverture brute) et à leur premier anniversaire, MICS6-Bénin, 2021-2022

| | Enfants âgés de 12-23 mois: | | | | Enfants âgés de 24-35 mois: | | | |
|------------------------------------|--|------------------------|--|-----------------------------|--|------------------------|--|-----------------------------|
| | Vaccinés à n'importe quel moment avant l'interview selon : | | | | Vaccinés à n'importe quel moment avant l'interview selon : | | | |
| | Carnets de vaccination ^A | Déclaration de la mère | L'un ou l'autre ^B (Couverture brute) | Vaccinés à l'âge de 12 mois | Carnets de vaccination ^A | Déclaration de la mère | L'un ou l'autre ^B (Couverture brute) | Vaccinés à l'âge de 12 mois |
| Antigène | | | | | | | | |
| BCG ¹ | 70,5 | 15,9 | 86,4 | 86,2 | 55,3 | 26,2 | 81,5 | 80,9 |
| Polio | | | | | | | | |
| À la naissance ^C | 64,3 | 14,9 | 79,2 | 78,8 | 49,4 | 25,2 | 74,6 | 73,8 |
| VPO1 | 66,6 | 13,3 | 79,9 | 79,5 | 51,3 | 23,7 | 75,1 | 73,7 |
| VPO2 | 62,2 | 7,1 | 69,3 | 68,7 | 49,1 | 13,0 | 62,1 | 60,7 |
| VPO3 | 56,2 | 1,9 | 58,1 | 57,3 | 45,8 | 3,1 | 48,9 | 47,2 |
| VPI | 33,6 | 14,2 | 47,8 | 46,2 | 22,8 | 24,2 | 47,0 | 43,7 |
| VPO3 et VPI ² | 31,7 | 3,1 | 34,8 | 14,1 | 21,3 | 5,2 | 26,6 | 8,9 |
| DTP-HepB-Hib | | | | | | | | |
| 1 | 67,1 | 12,7 | 79,8 | 79,2 | 51,9 | 22,1 | 74,0 | 72,1 |
| 2 | 63,6 | 10,8 | 74,4 | 73,7 | 49,8 | 19,7 | 69,5 | 67,9 |
| 3 ^{3,4,5} | 58,7 | 8,6 | 67,3 | 66,2 | 46,9 | 16,7 | 63,6 | 61,6 |
| Pneumocoque (conjugué) | | | | | | | | |
| 1 | 45,2 | 12,3 | 57,5 | 56,4 | 32,2 | 21,8 | 54,0 | 51,6 |
| 2 | 43,1 | 10,7 | 53,8 | 52,6 | 30,0 | 19,7 | 49,7 | 47,4 |
| 3 ⁶ | 40,4 | 9,0 | 49,4 | 48,0 | 28,3 | 16,7 | 45,0 | 42,2 |
| Rougeole et Rubéole | | | | | | | | |
| Rougeole et Rubéole ⁸ | 28,5 | 3,6 | 32,1 | 30,4 | 18,1 | 6,4 | 24,5 | 21,6 |
| Rougeole ⁹ | 42,3 | 11,4 | 53,7 | 51,2 | 30,7 | 22,7 | 53,4 | 48,8 |
| Fièvre jaune | | | | | | | | |
| Fièvre jaune ¹⁰ | 47,8 | 9,6 | 57,4 | 55,2 | 35,9 | 19,6 | 55,5 | 54,6 |
| Entièrement vacciné | | | | | | | | |
| Antigènes de base ^{11,E} | 27,6 | 0,0 | 27,6 | 23,7 | 19,5 | 0,0 | 19,6 | 13,8 |
| Tous les antigènes ^{12,F} | na | na | na | na | 12,7 | 0,0 | 12,8 | 1,7 |
| Aucun Vaccin | 0,0 | 0,3 | 0,3 | 0,3 | 0,0 | 0,2 | 0,2 | 0,2 |
| Nombre d'enfants | 2 570 | 2 570 | 2 570 | 2 570 | 2 467 | 2 467 | 2 467 | 2 467 |

¹ indicateur MICS TC.1 - Couverture vaccinale contre la tuberculose

² indicateur MICS TC.2 - Couverture vaccinale contre la poliomyélite

³ indicateur MICS TC.3 - contre la diphtérie, le tétanos et la coqueluche (DTC); SDG indicateur 3.b.1 & 3.8.1

⁴ indicateur MICS TC.4 - Couverture vaccinale contre l'hépatite B

⁵ indicateur MICS TC.5 - Couverture vaccinale contre Haemophilus influenzae de type B (Hib)

⁶ indicateur MICS TC.6 - Couverture vaccinale contre le pneumocoque (conjugué); SDG indicateur 3.b.1

⁸ indicateur MICS TC.8 - Couverture vaccinale contre la rubéole et rougeole

⁹ indicateur MICS TC.10 - Couverture vaccinale contre la rougeole; SDG indicateur 3.b.1

¹⁰ indicateur MICS TC.9 - Couverture vaccinale contre la fièvre jaune

¹¹ indicateur MICS TC.11a - Couverture vaccinale complète (antigènes de base)

¹² indicateur MICS TC.11b - Couverture vaccinale complète (tous les antigènes)

na: non disponible

^A Carnet de vaccination ou autres documents où les vaccinations sont notées

^B Les indicateurs MICS TC.1, TC.2, TC.3, TC.4, TC.5, TC.6, TC.7, TC.8, TC.9 et TC.11a se rapportent aux enfants de 12-23 mois; Les indicateurs MICS TC.10 et TC.11b se rapportent aux enfants de 24-35 mois

^C Pour les enfants avec carnet de vaccination, tout enregistrement de polio à la naissance est accepté. Pour les enfants dont les informations reposent sur la déclaration de leur mère, la poliomyélite à la naissance est une dose reçue dans les 2 premières semaines après la naissance.

^D La dose de naissance de l'hépatite B est ensuite désagrégée selon le moment de la dose. Pour les enfants avec des carnets de vaccination, "Dans un délai d'un jour" comprend les doses administrées le jour de la naissance ou le jour suivant. Pour les enfants dont les informations reposent sur la déclaration de leur mère, "Dans un délai d'un jour" fait référence aux 24 heures suivant la naissance, car cela est spécifiquement utilisé dans la question de rappel. Les cas dont le moment est inconnu ne sont pas indiqués dans la désagrégation, mais sont inclus dans le total, qui peut donc présenter plus de cas que la somme de la désagrégation.

^E Les antigènes de base comprennent : BCG, Polio3, DTC3, Rougeole

^F Tous les antigènes comprennent : BCG, VPO3/VPI, DTC3, HepB3, Hib3, PCV3, Rota3, Rubéole, Fièvre Jaune et Rougeole selon le calendrier de vaccination au Bénin

Note : Les données sur la vaccination des antigènes contre l'hépatite B à la naissance (HepB0) et le rotavirus recueillies sur le terrain ne sont pas présentées dans les tableaux statistiques/snapshots sur la vaccination et sont enlevés des calculs de couvertures vaccinales (pour le rotavirus) pour des raisons de biais de sélection.

7.2 ÉPISODES DE MALADIES

Pour progresser vers la réalisation de l'ODD 3.2, à savoir « d'ici à 2030, éliminer les décès évitables de nouveau-nés et d'enfants de moins de 5 ans, tous les pays devant chercher à ramener la mortalité néonatale à 12 pour 1 000 naissances vivantes au plus et la mortalité des enfants de moins de 5 ans à 25 pour 1 000 naissances vivantes au plus », l'une des stratégies clés est de s'attaquer aux maladies telles que la diarrhée, la pneumonie et le paludisme, qui figurent toujours parmi les principales causes de décès des enfants de moins de 5 ans⁷³. La cible 3.3 des ODD, qui vise à mettre fin aux épidémies de paludisme et d'autres maladies d'ici à 2030, est interprétée comme la réalisation des objectifs de la stratégie technique mondiale de lutte contre le paludisme 2016-2030 et du plan de plaidoyer "Faire reculer le paludisme, action et investissement pour vaincre le paludisme 2016-2030", qui visent à réduire les taux mondiaux de mortalité dus au paludisme de 90% par rapport à 2015.

Le tableau TC.2.1 présente le pourcentage d'enfants de moins de 5 ans ayant eu un épisode de diarrhée, des symptômes d'infection respiratoire aiguë (IRA) ou de la fièvre au cours des deux semaines précédant l'enquête. Ces résultats ne sont pas des mesures de la prévalence réelle et ne doivent pas être utilisés en tant que tels. Ils informent plutôt sur la prévalence périodique de ces maladies sur une période de deux semaines.

La définition d'un cas de diarrhée ou de fièvre, dans cette enquête, repose sur la déclaration de la mère (ou de la gardienne/personne s'occupant de l'enfant) précisant que l'enfant avait eu de tels symptômes au cours de la période spécifiée. Aucune autre preuve n'a été recherchée en dehors de l'opinion de la mère. Un enfant était considéré comme ayant eu des symptômes d'IRA si la mère ou la personne en charge de l'enfant déclarait que l'enfant avait eu, au cours de la période spécifiée, une maladie accompagnée d'une toux avec respiration rapide ou difficile, et dont les symptômes étaient perçus comme étant dus à un problème au niveau de la poitrine ou à la fois à un problème au niveau de la poitrine et à un nez bouché ou qui coule. Bien que cette approche soit raisonnable dans le contexte d'une enquête sur les ménages portant sur plusieurs sujets, ces définitions de cas fondamentalement simples doivent être rappelées et prises en compte lors de l'interprétation des résultats, ainsi que le risque d'erreurs liées à la déclaration et aux défaillances de mémoire. En outre, la diarrhée, la fièvre et les IRA ne sont pas seulement saisonnières mais se caractérisent également par la propagation souvent rapide de foyers localisés d'une zone à l'autre à différents moments. Le moment de l'enquête et la localisation des équipes peuvent donc considérablement affecter les résultats, qui doivent ainsi être interprétés avec prudence. Pour ces raisons, bien que la prévalence sur une période temporelle de deux semaines soit rapportée, ces données ne doivent pas être utilisées pour évaluer les caractéristiques épidémiologiques de ces maladies mais plutôt pour obtenir des dénominateurs pour les indicateurs liés à l'utilisation des services de santé et des traitements.

⁷³ Les principales causes de décès des enfants de moins de 5 ans en 2016 comprenaient les complications liées aux naissances prématurées (18 %), la pneumonie (16 %), les événements liés à l'accouchement (12 %), la diarrhée (8 %), la septicémie néonatale (7 %) et le paludisme (5 %). UNICEF et al. *Levels and Trends in Child Mortality Report 2017*. New York: UNICEF, 2017. https://www.unicef.org/publications/index_101071.html.

Tableau TC.2.1 : Épisodes de maladies signalées

Pourcentage d'enfants âgés de 0 à 59 mois pour lesquels la mère/personne en charge a signalé un épisode de diarrhée, des symptômes d'infection respiratoire aiguë (IRA) et/ou de la fièvre au cours des deux dernières semaines, MICS6-Bénin, 2021-2022

| | Pourcentage d'enfants qui, au cours des deux dernières semaines, ont eu : | | | |
|---|---|-------------------|----------------------|------------------|
| | Un épisode de diarrhée | Symptômes des IRA | Un épisode de fièvre | Nombre d'enfants |
| Total | 9,2 | 0,7 | 17,3 | 13 133 |
| Sexe | | | | |
| Garçon | 9,5 | 0,7 | 17,7 | 6 795 |
| Fille | 8,9 | 0,7 | 16,8 | 6 338 |
| Milieu de résidence | | | | |
| Urbain | 8,4 | 0,5 | 17,0 | 5 211 |
| Cotonou | 6,1 | 0,3 | 18,5 | 571 |
| Autre urbain | 8,7 | 0,5 | 16,8 | 4 640 |
| Rural | 9,8 | 0,9 | 17,5 | 7 922 |
| Département | | | | |
| Alibori | 5,5 | 0,0 | 14,5 | 1 122 |
| Atacora | 10,7 | 0,5 | 13,9 | 970 |
| Atlantique | 7,7 | 0,3 | 15,8 | 1 943 |
| Borgou | 6,8 | 0,8 | 9,6 | 1 599 |
| Collines | 12,6 | 0,2 | 14,1 | 938 |
| Couffo | 19,9 | 3,3 | 33,5 | 1 082 |
| Donga | 6,3 | 0,2 | 10,9 | 718 |
| Littoral | 6,1 | 0,3 | 18,5 | 571 |
| Mono | 13,0 | 1,8 | 23,1 | 849 |
| Ouémé | 9,2 | 0,2 | 19,5 | 1 186 |
| Plateau | 5,3 | 0,7 | 13,8 | 869 |
| Zou | 8,6 | 0,7 | 22,0 | 1 286 |
| Âge (en mois) | | | | |
| 0-11 | 10,2 | 1,0 | 16,8 | 2 645 |
| 12-23 | 13,5 | 0,8 | 20,5 | 2 570 |
| 24-35 | 10,1 | 0,9 | 18,3 | 2 467 |
| 36-47 | 7,1 | 0,4 | 16,5 | 2 824 |
| 48-59 | 5,7 | 0,6 | 14,5 | 2 626 |
| Niveau d'instruction de la mère | | | | |
| Pré-primaire ou aucun | 8,9 | 0,7 | 15,9 | 7 058 |
| Primaire | 10,9 | 0,6 | 20,3 | 2 904 |
| Secondaire 1 | 9,0 | 1,0 | 17,4 | 2 321 |
| Secondaire 2 ou plus | 6,9 | 0,4 | 18,2 | 849 |
| NSP / manquant | (*) | (*) | (*) | 1 |
| Religion du chef de ménage | | | | |
| Religions endogènes/vodoun | 13,3 | 1,7 | 21,9 | 2 137 |
| Autres traditionnelles | 3,7 | 1,4 | 18,0 | 65 |
| Islam | 7,0 | 0,3 | 12,2 | 3 890 |
| Catholique | 8,3 | 0,6 | 16,9 | 2 615 |
| Protestant méthodiste | 8,1 | 0,9 | 15,9 | 485 |
| Autre protestant | 5,8 | 0,6 | 11,1 | 126 |
| Céleste | 9,7 | 0,7 | 22,1 | 945 |
| Évangélique | 10,9 | 0,6 | 20,5 | 2 092 |
| Autre chrétien | 9,2 | 0,0 | 15,2 | 233 |
| Autre religion | 5,1 | 0,8 | 23,5 | 91 |
| Sans religion | 10,5 | 0,8 | 19,3 | 453 |
| Quintile de bien-être économique | | | | |
| Le plus pauvre | 9,8 | 1,0 | 16,9 | 2 735 |
| Pauvre | 10,2 | 0,6 | 17,0 | 2 818 |
| Moyen | 10,2 | 0,9 | 19,2 | 2 702 |
| Riche | 8,3 | 0,8 | 15,9 | 2 599 |
| Le plus riche | 7,3 | 0,3 | 17,3 | 2 279 |

() basé sur 25 à 49 cas non pondérés/ (*) basé sur moins de 25 cas non pondérés

7.3 DIARRHÉE

La diarrhée est l'une des principales causes de décès chez les enfants de moins de cinq ans dans le monde⁷⁴. La plupart des décès liés à la diarrhée chez les enfants sont dus à une déshydratation liée à la perte de grandes quantités d'eau et d'électrolytes de l'organisme dans les selles liquides. La prise en charge de la diarrhée – soit par l'administration d'une solution saline de réhydratation orale (SRO) ou d'un liquide-maison recommandé (TRO) - peut prévenir un grand nombre de ces décès⁷⁵. De plus, il a été démontré que la fourniture de suppléments de zinc réduit la durée et la gravité de la maladie ainsi que le risque de nouveaux épisodes dans les deux ou trois mois suivants.

Près de 60 % des décès dus à la diarrhée dans le monde sont attribuables à une eau de boisson insalubre et à une hygiène et un assainissement insuffisant. La simple pratique du lavage des mains au savon peut à elle seule réduire le risque de diarrhée d'au moins 40% et diminuer considérablement le risque d'infections respiratoires. Un environnement domestique sain et une bonne hygiène sont importants pour prévenir la propagation de la pneumonie et de la diarrhée, et l'eau de boisson et l'élimination correcte des déchets humains, y compris les matières fécales des enfants, sont essentiels pour enrayer la propagation des maladies diarrhéiques chez les enfants et les adultes⁷⁴.

Dans le cadre des enquêtes MICS6, on a demandé aux mères ou aux gardiennes/personnes en charge des enfants si leur enfant de moins de cinq ans avait eu un épisode de diarrhée au cours des deux semaines précédant l'enquête. Dans les cas où les mères ont déclaré que l'enfant avait eu la diarrhée, une série de questions ont été posées sur le traitement de la maladie, y compris ce que l'enfant avait bu et mangé pendant l'épisode et si c'était plus ou moins le même par rapport à ce qui était habituellement donné à l'enfant.

Le tableau TC.3.1 montre le pourcentage d'enfants âgés de 0 à 59 mois ayant souffert de diarrhée au cours des deux semaines précédant l'enquête pour lesquels des conseils ou un traitement ont été demandés et auprès de qui ils ont été demandés.

Le tableau TC.3.2 montre les habitudes de consommation de liquides et d'alimentation pendant la diarrhée chez les enfants âgés de 0 à 59 mois.

Le tableau TC.3.3 indique le pourcentage d'enfants âgés de 0 à 59 mois ayant reçu des SRO, divers types de liquides faits maison recommandés et du zinc pendant l'épisode de diarrhée. Comme les enfants peuvent avoir reçu plus d'un type de liquide, la somme des pourcentages n'est pas nécessairement égale à 100.

Le tableau TC3.4 indique la proportion d'enfants âgés de 0 à 59 mois souffrant de diarrhée au cours des deux dernières semaines qui ont reçu un traitement de réhydratation orale avec poursuite de l'alimentation, et le pourcentage d'enfants souffrant de diarrhée qui ont reçu d'autres traitements.

Le tableau TC.3.5 fournit des informations sur la source des SRO et du zinc pour les enfants âgés de 0 à 59 mois ayant bénéficié de ces traitements.

⁷⁴ UNICEF. *One is Too Many: Ending Child Deaths from Pneumonia and Diarrhoea*. New York: UNICEF, 2016. <https://data.unicef.org/wp-content/uploads/2016/11/UNICEF-Pneumonia-Diarrhoea-report2016-web-version.pdf>.

⁷⁵ En 2004, l'UNICEF et l'OMS ont publié une déclaration commune contenant des recommandations pour le traitement de la diarrhée à l'intention des pays à faible revenu. Celle-ci préconise les sels de réhydratation à faible osmolarité (SRO) et le zinc, en plus de la poursuite de l'alimentation : OMS, et UNICEF. *Clinical Management of Acute Diarrhoea*. Joint Statement, New York: UNICEF, 2004. https://www.unicef.org/publications/files/ENAcute_Diarrhoea_reprint.pdf.

| Tableau TC.3.1 : Recherche de soins pendant la diarrhée | | | | | | | |
|--|--|------------|---|--------------|--|-------------|---|
| Pourcentage d'enfants âgés de 0 à 59 mois ayant eu la diarrhée au cours des deux dernières semaines pour lesquels des conseils ou un traitement ont été recherchés, par source de conseil ou de traitement, MICS6-Bénin, 2021-2022 | | | | | | | |
| | Pourcentage d'enfants souffrant de diarrhée pour qui : | | | | | | Nombre d'enfants souffrant de diarrhée au cours des deux dernières semaines |
| | Des conseils ou un traitement ont été recherchés auprès de : | | | | | | |
| | Établissements ou prestataires de santé | | Agent de santé communautaire ^A | | Un établissement de santé ou un prestataire ^{1,B} | | |
| | Public | Privé | | Autre source | | | |
| Total | 19,1 | 8,6 | 2,7 | 24,4 | 22,8 | 49,2 | 1 214 |
| Sexe | | | | | | | |
| Garçon | 17,8 | 9,5 | 1,9 | 21,9 | 21,5 | 51,8 | 649 |
| Fille | 20,5 | 7,5 | 3,6 | 27,3 | 24,3 | 46,1 | 565 |
| Milieu de résidence | | | | | | | |
| Urbain | 17,9 | 13,4 | 2,7 | 21,2 | 22,0 | 49,0 | 439 |
| Cotonou | (9,6) | (24,5) | (0,0) | (10,1) | (12,3) | (55,8) | 35 |
| Autre urbain | 18,6 | 12,5 | 3,0 | 22,2 | 22,9 | 48,4 | 404 |
| Rural | 19,7 | 5,8 | 2,7 | 26,3 | 23,3 | 49,2 | 776 |
| Département | | | | | | | |
| Alibori | 24,9 | 6,1 | 0,0 | 11,9 | 26,7 | 60,4 | 62 |
| Atacora | 20,0 | 3,5 | 3,1 | 19,2 | 23,1 | 57,3 | 104 |
| Atlantique | 6,2 | 13,0 | 0,0 | 18,0 | 11,8 | 62,8 | 150 |
| Borgou | 23,8 | 7,3 | 7,8 | 41,8 | 29,4 | 29,1 | 108 |
| Collines | 23,4 | 8,7 | 3,4 | 31,4 | 26,1 | 36,1 | 118 |
| Couffo | 15,8 | 6,5 | 0,6 | 13,3 | 19,8 | 64,4 | 216 |
| Donga | 32,8 | 9,3 | 8,7 | 41,4 | 36,6 | 20,3 | 46 |
| Littoral | (9,6) | (24,5) | (0,0) | (10,1) | (12,3) | (55,8) | 35 |
| Mono | 20,0 | 4,5 | 1,0 | 23,5 | 20,5 | 55,8 | 111 |
| Ouémé | 13,4 | 13,9 | 5,3 | 30,4 | 16,5 | 43,3 | 109 |
| Plateau | (17,1) | (15,7) | (5,6) | (42,6) | (32,8) | (26,1) | 46 |
| Zou | 32,1 | 4,4 | 2,1 | 27,3 | 33,4 | 39,1 | 111 |
| Âge (en mois) | | | | | | | |
| 0-11 | 17,8 | 4,6 | 1,6 | 27,2 | 20,0 | 51,6 | 269 |
| 12-23 | 19,8 | 7,3 | 2,3 | 23,4 | 22,2 | 51,7 | 346 |
| 24-35 | 19,8 | 12,0 | 2,1 | 21,9 | 23,9 | 46,4 | 249 |
| 36-47 | 18,6 | 11,1 | 3,2 | 24,9 | 24,1 | 46,3 | 200 |
| 48-59 | 18,9 | 9,7 | 5,8 | 25,5 | 25,8 | 47,2 | 150 |
| Niveau d'instruction de la mère | | | | | | | |
| Pré-primaire ou aucun | 17,6 | 6,9 | 2,3 | 27,3 | 22,1 | 48,9 | 631 |
| Primaire | 20,1 | 7,0 | 3,1 | 25,4 | 21,7 | 50,0 | 316 |
| Secondaire 1 | 21,9 | 12,5 | 3,4 | 19,3 | 25,3 | 47,3 | 209 |
| Secondaire 2 ou plus | 19,5 | 21,1 | 2,3 | 6,9 | 28,5 | 53,8 | 59 |
| Difficultés fonctionnelles de la mère^C | | | | | | | |
| A une difficulté fonctionnelle | 14,1 | 10,8 | 0,0 | 15,3 | 19,5 | 60,9 | 98 |
| N'a aucune difficulté fonctionnelle | 19,6 | 8,6 | 2,8 | 24,9 | 23,3 | 48,1 | 1 074 |
| Religion du chef de ménage | | | | | | | |
| Religions endogènes/vodoun | 14,0 | 6,7 | 1,4 | 19,6 | 19,0 | 60,0 | 285 |
| Autres traditionnelles | (*) | (*) | (*) | (*) | (*) | (*) | 2 |
| Islam | 25,5 | 6,1 | 3,7 | 29,8 | 27,8 | 40,7 | 271 |
| Catholique | 18,5 | 14,9 | 5,6 | 15,8 | 23,6 | 52,6 | 216 |
| Protestant méthodiste | (23,1) | (2,4) | (1,9) | (49,3) | (25,5) | (26,9) | 39 |
| Autre protestant | (*) | (*) | (*) | (*) | (*) | (*) | 7 |
| Céleste | 19,7 | 7,8 | 3,2 | 40,9 | 23,8 | 31,6 | 92 |
| Évangélique | 18,3 | 7,8 | 1,0 | 26,8 | 21,5 | 48,6 | 228 |
| Autre chrétien | (*) | (*) | (*) | (*) | (*) | (*) | 21 |
| Autre religion | (*) | (*) | (*) | (*) | (*) | (*) | 5 |
| Sans religion | (10,2) | (14,6) | (0,0) | (10,3) | (14,0) | (64,9) | 48 |
| Quintile de bien-être économique | | | | | | | |
| Le plus pauvre | 16,4 | 4,2 | 2,0 | 27,9 | 20,2 | 51,7 | 269 |
| Pauvre | 16,1 | 8,1 | 1,4 | 31,8 | 20,9 | 45,5 | 289 |
| Moyen | 22,2 | 6,5 | 3,6 | 24,9 | 25,5 | 48,2 | 276 |
| Riche | 19,3 | 10,7 | 4,2 | 17,9 | 22,8 | 52,7 | 215 |
| Le plus riche | 23,0 | 17,2 | 2,6 | 13,7 | 26,0 | 48,2 | 165 |

1 Indicateur MICS TC.12 - Demande de soins pour diarrhée

^A Les agents de santé communautaires comprennent à la fois les relais communautaires et les agents de santé communautaires qualifiés (ASCQ)

^B Inclut tous les établissements et prestataires de santé publics et privés, ainsi que ceux qui ne savaient pas s'ils étaient publics ou privés. Hors pharmacie privée

^C La désagrégation des difficultés fonctionnelles de la mère n'est indiquée que pour les répondants au module sur le fonctionnement des adultes, c'est-à-dire les femmes de 18 à 49 ans interrogées individuellement et les hommes de 18 à 49 ans dans les ménages sélectionnés.

() basé sur 25 à 49 cas non pondérés/ (*) basé sur moins de 25 cas non pondérés

Tableau TC.3.2 : Pratiques d'alimentation pendant la diarrhée

Répartition en pourcentage des enfants âgés de 0 à 59 mois ayant eu la diarrhée au cours des deux dernières semaines selon la quantité de liquides et de nourriture donnée pendant l'épisode de diarrhée, MICS6-Bénin, 2021

| | Pratiques de consommation pendant la diarrhée | | | | | | | Pratiques alimentaires pendant la diarrhée | | | | | | | Nombre d'enfants souffrant de diarrhée au cours des deux dernières semaines |
|--|---|--------------|-------------------|-------------|-------------|----------------|--------------|--|--------------|-------------------|------------|------------|---------------|--------------|---|
| | L'enfant a eu à boire : | | | | | | | L'enfant a eu à manger : | | | | | | | |
| | Beau-coup moins | Un peu moins | À peu près pareil | Plus | Rien | NSP / manquant | Total | Beau-coup moins | Un peu moins | À peu près pareil | Plus | Rien | Manquant /NSP | Total | |
| Total | 8,8 | 38,0 | 28,1 | 13,7 | 11,1 | 0,3 | 100,0 | 12,0 | 52,7 | 28,4 | 3,4 | 3,4 | 0,1 | 100,0 | 1 214 |
| Sexe | | | | | | | | | | | | | | | |
| Garçon | 8,0 | 40,7 | 28,6 | 12,5 | 9,9 | 0,3 | 100,0 | 10,6 | 51,7 | 30,6 | 3,2 | 3,9 | 0,0 | 100,0 | 649 |
| Fille | 9,8 | 34,9 | 27,5 | 15,1 | 12,5 | 0,4 | 100,0 | 13,7 | 53,7 | 25,9 | 3,6 | 2,9 | 0,2 | 100,0 | 565 |
| Milieu de résidence | | | | | | | | | | | | | | | |
| Urbain | 7,4 | 30,3 | 35,2 | 14,3 | 12,1 | 0,7 | 100,0 | 13,0 | 49,4 | 33,0 | 3,2 | 1,2 | 0,2 | 100,0 | 439 |
| Cotonou | (6,3) | (17,7) | (45,9) | (21,3) | (3,1) | (5,7) | 100,0 | (17,1) | (38,2) | (42,0) | (0,0) | (0,0) | (2,6) | 100,0 | 35 |
| Autre urbain | 7,5 | 31,4 | 34,3 | 13,7 | 12,8 | 0,3 | 100,0 | 12,6 | 50,3 | 32,2 | 3,5 | 1,3 | 0,0 | 100,0 | 404 |
| Rural | 9,6 | 42,4 | 24,0 | 13,3 | 10,5 | 0,1 | 100,0 | 11,5 | 54,5 | 25,8 | 3,5 | 4,7 | 0,0 | 100,0 | 776 |
| Département | | | | | | | | | | | | | | | |
| Alibori | 15,5 | 59,8 | 12,1 | 8,8 | 2,5 | 1,2 | 100,0 | 11,8 | 65,7 | 16,7 | 4,3 | 1,4 | 0,0 | 100,0 | 62 |
| Atacora | 13,1 | 34,7 | 35,2 | 7,3 | 9,6 | 0,0 | 100,0 | 10,1 | 61,5 | 23,4 | 1,2 | 3,8 | 0,0 | 100,0 | 104 |
| Atlantique | 2,8 | 24,7 | 46,0 | 8,6 | 17,9 | 0,0 | 100,0 | 7,0 | 43,5 | 41,6 | 2,6 | 5,3 | 0,0 | 100,0 | 150 |
| Borgou | 6,2 | 57,8 | 13,9 | 18,4 | 3,7 | 0,0 | 100,0 | 9,2 | 57,9 | 21,5 | 5,3 | 6,0 | 0,0 | 100,0 | 108 |
| Collines | 11,2 | 41,2 | 21,6 | 23,0 | 3,0 | 0,0 | 100,0 | 10,2 | 46,5 | 33,9 | 7,3 | 2,1 | 0,0 | 100,0 | 118 |
| Couffo | 5,3 | 36,1 | 26,1 | 15,7 | 16,3 | 0,5 | 100,0 | 6,8 | 58,0 | 28,3 | 1,0 | 5,9 | 0,0 | 100,0 | 216 |
| Donga | 8,2 | 44,7 | 31,9 | 9,0 | 6,2 | 0,0 | 100,0 | 8,3 | 54,4 | 29,8 | 2,4 | 5,2 | 0,0 | 100,0 | 46 |
| Littoral | (6,3) | (17,7) | (45,9) | (21,3) | (3,1) | (5,7) | 100,0 | (17,1) | (38,2) | (42,0) | (0,0) | (0,0) | (2,6) | 100,0 | 35 |
| Mono | 2,8 | 47,7 | 38,4 | 8,2 | 2,9 | 0,0 | 100,0 | 14,0 | 44,3 | 35,2 | 3,8 | 2,7 | 0,0 | 100,0 | 111 |
| Ouémé | 7,9 | 23,8 | 23,8 | 8,8 | 35,7 | 0,0 | 100,0 | 19,1 | 50,2 | 26,5 | 2,3 | 1,9 | 0,0 | 100,0 | 109 |
| Plateau | (35,5) | (52,9) | (7,6) | (1,5) | (2,5) | (0,0) | 100,0 | (24,9) | (62,5) | (10,0) | (2,7) | (0,0) | (0,0) | 100,0 | 46 |
| Zou | 13,2 | 29,3 | 25,8 | 25,9 | 5,9 | 0,0 | 100,0 | 21,3 | 51,0 | 20,6 | 7,1 | 0,0 | 0,0 | 100,0 | 111 |
| Âge (en mois) | | | | | | | | | | | | | | | |
| 0-11 | 8,6 | 41,9 | 29,5 | 8,5 | 11,5 | 0,0 | 100,0 | 9,5 | 46,5 | 33,7 | 1,1 | 9,2 | 0,0 | 100,0 | 269 |
| 12-23 | 7,4 | 37,1 | 26,7 | 17,8 | 10,3 | 0,6 | 100,0 | 11,5 | 52,4 | 29,9 | 4,3 | 2,0 | 0,0 | 100,0 | 346 |
| 24-35 | 12,7 | 36,9 | 24,6 | 13,6 | 12,2 | 0,0 | 100,0 | 15,4 | 57,4 | 20,9 | 4,0 | 2,2 | 0,0 | 100,0 | 249 |
| 36-47 | 6,4 | 33,5 | 31,4 | 17,3 | 10,5 | 0,8 | 100,0 | 10,7 | 52,7 | 30,6 | 4,6 | 0,9 | 0,5 | 100,0 | 200 |
| 48-59 | 9,6 | 40,8 | 29,7 | 9,0 | 11,0 | 0,0 | 100,0 | 14,1 | 56,2 | 25,0 | 2,8 | 2,0 | 0,0 | 100,0 | 150 |
| Niveau d'instruction de la mère | | | | | | | | | | | | | | | |
| Pré-primaire ou aucun | 9,6 | 41,1 | 25,9 | 11,5 | 11,4 | 0,5 | 100,0 | 12,4 | 55,8 | 25,9 | 2,6 | 3,3 | 0,0 | 100,0 | 631 |
| Primaire | 7,7 | 32,8 | 31,8 | 14,7 | 13,1 | 0,0 | 100,0 | 12,8 | 45,9 | 33,6 | 4,6 | 3,1 | 0,0 | 100,0 | 316 |
| Secondaire 1 | 8,0 | 37,8 | 28,0 | 16,6 | 9,6 | 0,0 | 100,0 | 10,6 | 55,8 | 25,6 | 2,5 | 5,5 | 0,0 | 100,0 | 209 |
| Secondaire 2 ou plus | 10,0 | 33,0 | 30,7 | 22,0 | 2,7 | 1,5 | 100,0 | 8,8 | 43,9 | 37,2 | 8,6 | 0,0 | 1,5 | 100,0 | 59 |
| Difficultés fonctionnelles de la mère^A | | | | | | | | | | | | | | | |
| A une difficulté fonctionnelle | 9,3 | 36,4 | 29,6 | 12,2 | 11,4 | 1,1 | 100,0 | 13,8 | 50,8 | 25,5 | 0,7 | 9,2 | 0,0 | 100,0 | 98 |
| N'a aucune difficulté fonctionnelle | 9,0 | 37,6 | 28,1 | 13,9 | 11,3 | 0,3 | 100,0 | 12,1 | 52,5 | 28,7 | 3,6 | 3,1 | 0,1 | 100,0 | 1 074 |
| Religion du chef de ménage | | | | | | | | | | | | | | | |
| Religions endogènes/vodoun | 10,4 | 36,6 | 30,1 | 11,8 | 10,7 | 0,4 | 100,0 | 12,4 | 56,1 | 26,0 | 1,6 | 3,8 | 0,0 | 100,0 | 285 |
| Autres traditionnelles | (*) | (*) | (*) | (*) | (*) | (*) | 100,0 | (*) | (*) | (*) | (*) | (*) | (*) | 100,0 | 2 |
| Islam | 10,8 | 48,0 | 19,5 | 15,1 | 6,0 | 0,6 | 100,0 | 11,3 | 59,2 | 21,0 | 4,7 | 3,4 | 0,3 | 100,0 | 271 |
| Catholique | 6,7 | 31,4 | 35,7 | 16,6 | 9,1 | 0,5 | 100,0 | 11,3 | 46,9 | 37,3 | 3,1 | 1,4 | 0,0 | 100,0 | 216 |
| Protestant méthodiste | (4,5) | (47,9) | (18,4) | (15,8) | (13,3) | (0,0) | 100,0 | (22,2) | (48,5) | (17,5) | (9,7) | (2,2) | (0,0) | 100,0 | 39 |
| Autre protestant | (*) | (*) | (*) | (*) | (*) | (*) | 100,0 | (*) | (*) | (*) | (*) | (*) | (*) | 100,0 | 7 |
| Céleste | 5,7 | 41,7 | 28,5 | 8,5 | 15,5 | 0,0 | 100,0 | 12,8 | 48,0 | 36,1 | 1,2 | 2,0 | 0,0 | 100,0 | 92 |
| Évangélique | 9,2 | 33,1 | 27,8 | 13,4 | 16,4 | 0,0 | 100,0 | 11,6 | 48,8 | 30,7 | 3,0 | 5,9 | 0,0 | 100,0 | 228 |
| Autre chrétien | (*) | (*) | (*) | (*) | (*) | (*) | 100,0 | (*) | (*) | (*) | (*) | (*) | (*) | 100,0 | 21 |
| Autre religion | (*) | (*) | (*) | (*) | (*) | (*) | 100,0 | (*) | (*) | (*) | (*) | (*) | (*) | 100,0 | 5 |
| Sans religion | (8,3) | (32,6) | (33,7) | (15,4) | (10,1) | (0,0) | 100,0 | (14,2) | (43,4) | (35,3) | (3,1) | (4) | (0,0) | 100,0 | 48 |
| Quintile de bien-être économique | | | | | | | | | | | | | | | |
| Le plus pauvre | 13,3 | 43,7 | 22,7 | 8,6 | 11,0 | 0,7 | 100,0 | 15,5 | 58,5 | 21,8 | 2,1 | 2,1 | 0,0 | 100,0 | 269 |
| Pauvre | 7,9 | 37,5 | 27,5 | 14,6 | 12,4 | 0,0 | 100,0 | 9,3 | 53,5 | 28,9 | 3,4 | 4,8 | 0,0 | 100,0 | 289 |
| Moyen | 6,8 | 39,0 | 26,3 | 13,2 | 14,7 | 0,0 | 100,0 | 12,3 | 54,5 | 24,9 | 2,2 | 6,1 | 0,0 | 100,0 | 276 |
| Riche | 10,2 | 34,0 | 30,2 | 17,4 | 7,6 | 0,5 | 100,0 | 11,9 | 45,4 | 34,2 | 6,5 | 2,0 | 0,0 | 100,0 | 215 |
| Le plus riche | 4,8 | 33,1 | 37,8 | 16,4 | 7,3 | 0,6 | 100,0 | 11,0 | 48,0 | 36,4 | 3,3 | 0,8 | 0,6 | 100,0 | 165 |

^A La désagrégation des difficultés fonctionnelles de la mère n'est indiquée que pour les répondants au module sur le fonctionnement des adultes, c'est-à-dire les femmes de 18 à 49 ans interrogées individuellement et les hommes de 18 à 49 ans dans les ménages sélectionnés.

() basé sur 25 à 49 cas non pondérés/ (*) basé sur moins de 25 cas non pondérés

Tableau TC.3.3 : Solutions de réhydratation orale, liquide maison recommandé par le gouvernement et le zinc

Pourcentage d'enfants âgés de 0 à 59 mois souffrant de diarrhée au cours des deux dernières semaines et traités avec une solution de sel de réhydratation orale (SRO), un liquide fait maison recommandé par le gouvernement et du zinc, MICS6-Bénin, 2021-2022

| | Pourcentage d'enfants souffrant de diarrhée qui ont reçu : | | | | | Nombre d'enfants souffrant de diarrhée au cours des deux dernières semaines |
|--|---|---|---|----------------------------|--------------------------|---|
| | Sachet de Solution de sel de réhydratation orale (SRO) ¹ | Liquide-maison recommandé par le gouvernement | SRO ou liquide fait maison recommandé par le gouvernement | Comprimés ou sirop de zinc | SRO et zinc ² | |
| Total | 14,8 | 10,2 | 19,3 | 16,9 | 10,1 | 1 214 |
| Sexe | | | | | | |
| Garçon | 17,9 | 11,2 | 22,5 | 17,0 | 12,5 | 649 |
| Fille | 11,2 | 9,2 | 15,6 | 16,8 | 7,3 | 565 |
| Milieu de résidence | | | | | | |
| Urbain | 17,7 | 11,0 | 23,1 | 22,2 | 13,8 | 439 |
| Cotonou | (30,2) | (4,9) | (33,2) | (33,9) | (24,6) | 35 |
| Autre urbain | 16,6 | 11,6 | 22,2 | 21,2 | 12,9 | 404 |
| Rural | 13,1 | 9,8 | 17,1 | 13,8 | 8,0 | 776 |
| Département | | | | | | |
| Alibori | 13,8 | 8,5 | 20,0 | 14,3 | 8,2 | 62 |
| Atacora | 18,0 | 9,6 | 19,6 | 18,5 | 13,0 | 104 |
| Atlantique | 9,6 | 10,7 | 14,9 | 9,7 | 8,1 | 150 |
| Borgou | 15,2 | 10,3 | 15,5 | 17,3 | 12,0 | 108 |
| Collines | 18,2 | 21,5 | 28,6 | 16,9 | 9,9 | 118 |
| Couffo | 6,4 | 3,3 | 9,3 | 13,6 | 3,2 | 216 |
| Donga | 29,5 | 18,3 | 37,8 | 32,3 | 26,7 | 46 |
| Littoral | (30,2) | (4,9) | (33,2) | (33,9) | (24,6) | 35 |
| Mono | 17,9 | 12,7 | 20,4 | 17,8 | 14,2 | 111 |
| Ouémé | 7,5 | 7,7 | 14,4 | 15,3 | 4,1 | 109 |
| Plateau | (12,2) | (12,0) | (22,7) | (21,3) | (9,2) | 46 |
| Zou | 25,9 | 10,5 | 28,0 | 19,5 | 13,7 | 111 |
| Âge (en mois) | | | | | | |
| 0-11 | 16,5 | 9,7 | 20,5 | 17,1 | 10,5 | 269 |
| 12-23 | 18,5 | 13,3 | 23,6 | 20,8 | 13,6 | 346 |
| 24-35 | 12,8 | 8,5 | 15,9 | 15,8 | 8,9 | 249 |
| 36-47 | 12,5 | 5,8 | 15,9 | 13,2 | 8,1 | 200 |
| 48-59 | 9,6 | 13,1 | 17,5 | 14,1 | 5,7 | 150 |
| Niveau d'instruction de la mère | | | | | | |
| Pré-primaire ou aucun | 12,6 | 10,6 | 17,5 | 15,4 | 8,7 | 631 |
| Primaire | 14,3 | 7,6 | 17,1 | 14,0 | 8,6 | 316 |
| Secondaire 1 | 18,1 | 11,5 | 24,3 | 21,6 | 13,4 | 209 |
| Secondaire 2 ou plus | 28,9 | 16,5 | 32,5 | 31,8 | 21,3 | 59 |
| Difficultés fonctionnelles de la mère^A | | | | | | |
| A une difficulté fonctionnelle | 13,1 | 4,9 | 14,1 | 14,5 | 11,4 | 98 |
| N'a aucune difficulté fonctionnelle | 15,2 | 10,8 | 19,9 | 17,3 | 10,1 | 1 074 |
| Religion du chef de ménage | | | | | | |
| Religions endogènes/vodoun | 9,3 | 7,5 | 13,2 | 13,4 | 5,2 | 285 |
| Autres traditionnelles | (*) | (*) | (*) | (*) | (*) | 2 |
| Islam | 19,1 | 11,6 | 23,6 | 20,6 | 14,9 | 271 |
| Catholique | 16,5 | 14,1 | 22,0 | 19,0 | 10,1 | 216 |
| Protestant méthodiste | (11,4) | (12,2) | (17,9) | (13,8) | (8,3) | 39 |
| Autre protestant | (*) | (*) | (*) | (*) | (*) | 7 |
| Céleste | 16,6 | 6,2 | 18,9 | 14,4 | 11,9 | 92 |
| Évangélique | 16,7 | 11,0 | 21,7 | 17,3 | 11,2 | 228 |
| Autre chrétien | (*) | (*) | (*) | (*) | (*) | 21 |
| Autre religion | (*) | (*) | (*) | (*) | (*) | 5 |
| Sans religion | (6,6) | (0,0) | (6,6) | (10,6) | (1,8) | 48 |
| Quintile de bien-être économique | | | | | | |
| Le plus pauvre | 9,6 | 5,6 | 11,5 | 12,2 | 6,9 | 269 |
| Pauvre | 12,9 | 10,4 | 17,4 | 12,5 | 8,0 | 289 |
| Moyen | 13,2 | 11,4 | 18,6 | 16,5 | 8,3 | 276 |
| Riche | 17,7 | 9,6 | 22,1 | 17,4 | 12,5 | 215 |
| Le plus riche | 25,3 | 16,4 | 32,9 | 32,0 | 18,9 | 165 |

¹ Indicateur MICS TC.13a - Traitement de la diarrhée avec solution saline de réhydratation orale (SRO)

² Indicateur MICS TC.13b - Traitement de la diarrhée avec solution de sel de réhydratation orale (SRO) et du zinc

^A La désagrégation des difficultés fonctionnelles de la mère n'est indiquée que pour les répondants au module sur le fonctionnement des adultes, c'est-à-dire les femmes de 18 à 49 ans interrogées individuellement et les hommes de 18 à 49 ans dans les ménages sélectionnés.

() basé sur 25 à 49 cas non pondérés/ (*) basé sur moins de 25 cas non pondérés

Tableau TC.3.5 : Source de SRO et de zinc

Pourcentage d'enfants âgés de 0 à 59 mois ayant eu la diarrhée au cours des deux dernières semaines qui ont reçu des SRO, et pourcentage ayant reçu du zinc, selon la source de SRO et de zinc, MICS6-Bénin, 2021-2022

| | Pourcentage d'enfants pour lesquels la source de SRO était : | | | | | Nombre d'enfants âgés de 0 à 59 mois qui ont reçu des SRO comme traitement de la diarrhée au cours des deux dernières semaines | Pourcentage d'enfants pour lesquels la source de zinc était : | | | | | Nombre d'enfants ayant reçu du zinc comme traitement contre la diarrhée au cours des deux dernières semaines |
|--|--|-------------|---|--------------|--|--|---|-------------|---|--------------|--|--|
| | Établissement ou Agent de santé | | Agent de santé communautaire ^A | Autre source | Un établissement de santé ou un prestataire ^B | | Établissement ou Agent de santé | | Agent de santé communautaire ^A | Autre source | Un établissement de santé ou un prestataire ^B | |
| | Public | Privé | | | | | Public | Privé | | | | |
| Total | 55,7 | 39,6 | 3,8 | 9,1 | 92,3 | 180 | 52,8 | 42,9 | 4,5 | 6,0 | 94,0 | 205 |
| Sexe | | | | | | | | | | | | |
| Garçon | 57,2 | 41,6 | 3,8 | 5,7 | 94,7 | 116 | 56,6 | 41,6 | 2,5 | 4,1 | 95,9 | 110 |
| File | 53,0 | 35,9 | 3,8 | 15,3 | 87,8 | 63 | 48,4 | 44,3 | 6,7 | 8,2 | 91,8 | 95 |
| Milieu de résidence | | | | | | | | | | | | |
| Urbain | 47,4 | 51,7 | 0,9 | 9,7 | 94,0 | 78 | 43,9 | 52,8 | 3,9 | 5,9 | 94,1 | 97 |
| Cotonou | (*) | (*) | (*) | (*) | (*) | 11 | (*) | (*) | (*) | (*) | (*) | 12 |
| Autre urbain | 54,8 | 44,1 | 1,1 | 11,2 | 93,1 | 67 | 50,0 | 46,2 | 4,4 | 6,7 | 93,3 | 86 |
| Rural | 62,0 | 30,4 | 5,9 | 8,6 | 90,9 | 102 | 60,8 | 33,9 | 5,0 | 6,1 | 93,9 | 107 |
| Département | | | | | | | | | | | | |
| Alibori | (*) | (*) | (*) | (*) | (*) | 9 | (*) | (*) | (*) | (*) | (*) | 9 |
| Atacora | (72,1) | (24,8) | (10,7) | (3,0) | (97) | 19 | (64,4) | (25,5) | (0,0) | (10,1) | (89,9) | 19 |
| Atlantique | (*) | (*) | (*) | (*) | (*) | 14 | (*) | (*) | (*) | (*) | (*) | 14 |
| Borgou | (*) | (*) | (*) | (*) | (*) | 16 | (*) | (*) | (*) | (*) | (*) | 19 |
| Collines | (*) | (*) | (*) | (*) | (*) | 21 | (*) | (*) | (*) | (*) | (*) | 20 |
| Couffo | (*) | (*) | (*) | (*) | (*) | 14 | (34,8) | (64,8) | (0,0) | (3,2) | (96,8) | 29 |
| Donga | (78,6) | (15,8) | (19,5) | (9,5) | (94,4) | 13 | (72,9) | (14,4) | (17,8) | (12,7) | (87,3) | 15 |
| Littoral | (*) | (*) | (*) | (*) | (*) | 11 | (*) | (*) | (*) | (*) | (*) | 12 |
| Mono | (*) | (*) | (*) | (*) | (*) | 20 | (*) | (*) | (*) | (*) | (*) | 20 |
| Ouémé | (*) | (*) | (*) | (*) | (*) | 8 | (*) | (*) | (*) | (*) | (*) | 17 |
| Plateau | (*) | (*) | (*) | (*) | (*) | 6 | (*) | (*) | (*) | (*) | (*) | 10 |
| Zou | (*) | (*) | (*) | (*) | (*) | 29 | (*) | (*) | (*) | (*) | (*) | 22 |
| Âge (en mois) | | | | | | | | | | | | |
| 0-11 | 48,4 | 46,0 | 5,4 | 12,1 | 90,4 | 44 | 58,7 | 37,8 | 4,4 | 7,7 | 92,3 | 46 |
| 12-23 | 54,9 | 42,8 | 5,0 | 10,7 | 93,1 | 64 | 50,3 | 43,5 | 2,6 | 6,2 | 93,8 | 72 |
| 24-35 | (53,3) | (42,7) | (0,0) | (4,1) | (95,9) | 32 | (35,1) | (61,1) | (0,0) | (3,8) | (96,2) | 39 |
| 36-47 | (70,5) | (17,5) | (3,3) | (7,1) | (88,1) | 25 | (58,6) | (33) | (5,8) | (10,6) | (89,4) | 26 |
| 48-59 | (*) | (*) | (*) | (*) | (*) | 15 | (*) | (*) | (*) | (*) | (*) | 21 |
| Niveau d'instruction de la mère | | | | | | | | | | | | |
| Pré-primaire ou aucun | 61,9 | 28,2 | 6,3 | 10,0 | 89,4 | 80 | 60,1 | 35,4 | 4,5 | 6,0 | 94,0 | 97 |
| Primaire | 52,4 | 38,9 | 2,4 | 12,6 | 91,3 | 45 | 54,7 | 43,2 | 8,2 | 3,9 | 96,1 | 44 |
| Secondaire 1 | (53,8) | (54,3) | (0,0) | (5,8) | (97,2) | 38 | (47,2) | (49,9) | (1,0) | (5,3) | (94,7) | 45 |
| Secondaire 2 ou plus | (*) | (*) | (*) | (*) | (*) | 17 | (*) | (*) | (*) | (*) | (*) | 19 |
| Difficultés fonctionnelles de la mère^C | | | | | | | | | | | | |
| A une difficulté fonctionnelle | (*) | (*) | (*) | (*) | (*) | 13 | (*) | (*) | (*) | (*) | (*) | 14 |
| N'a aucune difficulté fonctionnelle | 54,4 | 41,5 | 3,8 | 9,0 | 92,5 | 163 | 53,6 | 41,6 | 4,9 | 6,6 | 93,4 | 186 |
| Religion du chef de ménage | | | | | | | | | | | | |
| Religions endogènes/vodoun | (65,1) | (29,1) | (4,0) | (8,6) | (91,4) | 26 | (43,7) | (41,0) | (1,9) | (15,4) | (84,6) | 38 |
| Autres traditionnelles | (*) | (*) | (*) | (*) | (*) | 1 | (*) | (*) | (*) | (*) | (*) | 1 |
| Islam | 64,8 | 32,1 | 8,2 | 5,4 | 96,9 | 52 | 69,0 | 28,8 | 4,1 | 3,3 | 96,7 | 56 |
| Catholique | (56,8) | (48,0) | (2,2) | (10,0) | (93,2) | 36 | (48,2) | (50,8) | (8,1) | (5,8) | (94,2) | 41 |
| Protestant méthodiste | (*) | (*) | (*) | (*) | (*) | 4 | (*) | (*) | (*) | (*) | (*) | 5 |
| Autre protestant | - | - | - | - | - | 0 | (*) | (*) | (*) | (*) | (*) | 1 |
| Céleste | 29,6 | 66,3 | 0,0 | 0,0 | 92,0 | 15 | (*) | (*) | (*) | (*) | (*) | 13 |
| Évangélique | (41,3) | (41,9) | (0,0) | (20,0) | (83,3) | 38 | (39,9) | (60,4) | (2,1) | (1,7) | (98,3) | 39 |
| Autre chrétien | (*) | (*) | (*) | (*) | (*) | 3 | (*) | (*) | (*) | (*) | (*) | 5 |
| Autre religion | - | - | - | - | - | 0 | - | - | - | - | - | 0 |
| Sans religion | (*) | (*) | (*) | (*) | (*) | 3 | (*) | (*) | (*) | (*) | (*) | 5 |
| Quintile de bien-être économique | | | | | | | | | | | | |
| Le plus pauvre | (74,0) | (17,8) | (2,1) | (3,4) | (91,9) | 26 | (73,1) | (22,6) | (7,6) | (4,2) | (95,8) | 33 |
| Pauvre | (57,8) | (26,5) | (5,1) | (19) | (84,3) | 37 | (65,5) | (26,1) | (3,1) | (8,4) | (91,6) | 36 |
| Moyen | (67,2) | (31,3) | (4,4) | (3,6) | (96,4) | 36 | 44,7 | 47,8 | 3,2 | 9,3 | 90,7 | 46 |
| Riche | (50,3) | (53,2) | (5,3) | (9,4) | (96,9) | 38 | (55,2) | (44,2) | (4,1) | (5,2) | (94,8) | 38 |
| Le plus riche | (37,4) | (59,6) | (1,8) | (8,2) | (91,8) | 42 | 36,7 | 61,6 | 4,9 | 3,2 | 96,8 | 53 |

^A Les agents de santé communautaires comprennent à la fois les relais communautaires et les agents de santé communautaires qualifiés (ASCQ)

^B Inclut tous les établissements et prestataires de santé publics et privés, ainsi que ceux qui ne savaient pas s'ils étaient publics ou privés.

^C La désagrégation des difficultés fonctionnelles de la mère n'est indiquée que pour les répondants au module sur le fonctionnement des adultes, c'est-à-dire les femmes de 18 à 49 ans interrogées individuellement et les hommes de 18 à 49 ans dans les ménages sélectionnés

(*) basé sur 25 à 49 cas non pondérés/ (*) basé sur moins de 25 cas non pondérés

7.4 UTILISATION DE L'ÉNERGIE DES MÉNAGES

Il existe un consensus mondial et un nombre croissant de preuves selon lesquelles l'accès à une énergie domestique propre pour la cuisine, le chauffage et l'éclairage est essentiel pour atteindre une série de priorités mondiales telles que l'amélioration de la santé, l'égalité des sexes, le développement économique équitable et la protection de l'environnement. L'objectif 7 des Objectifs de Développement Durable vise à garantir l'accès à une énergie abordable, fiable, durable et moderne pour toutes et tous d'ici à 2030 et serait mesuré via le pourcentage de la population utilisant des combustibles et des technologies propres⁷⁶.

L'enquête MICS Bénin, 2021-2022 comprenait un module avec des questions pour évaluer les principales technologies et combustibles utilisés pour la cuisine, le chauffage et l'éclairage. Des informations ont également été recueillies sur l'utilisation de technologies dotées de cheminées ou d'autres mécanismes de ventilation qui peuvent améliorer la qualité de l'air intérieur en déplaçant une fraction des polluants vers l'extérieur.

Les ménages qui utilisent des technologies et des combustibles propres pour cuisiner sont ceux qui utilisent principalement une cuisinière électrique, un cuiseur solaire, un réchaud à GPL (gaz de pétrole liquéfié) /gaz de cuisine, un réchaud à biogaz ou un réchaud à combustible liquide brûlant uniquement de l'éthanol/alcool. Le tableau TC.4.1 présente la répartition en pourcentage des membres du ménage selon le type de fourneau principalement utilisé par le ménage et le pourcentage de membres du ménage vivant dans des ménages utilisant des combustibles et technologies propres pour la cuisson.

Le tableau TC.4.2 présente, en outre, la répartition en pourcentage des membres des ménages utilisant des combustibles et des technologies polluants pour la cuisson selon le type de combustible de cuisson principalement utilisé par le ménage, et le pourcentage de membres du ménage vivant dans des ménages utilisant des combustibles et des technologies polluants pour la cuisson. Le tableau TC.4.3 présente la répartition en pourcentage des membres des ménages utilisant des combustibles polluants pour la cuisson selon le type et les caractéristiques du fourneau et selon le lieu de cuisson.

Les ménages qui utilisent des combustibles et des technologies propres pour le chauffage des locaux sont ceux qui ont principalement recours à un chauffage central ou à un chauffe-air solaire, à l'électricité, au gaz naturel par canalisation, au GPL/gaz de cuisine, au biogaz ou à l'alcool/éthanol. Le tableau TC.4.4 présente la répartition en pourcentage des membres des ménages selon le type de combustible principalement utilisé pour le chauffage des locaux par le ménage, et le pourcentage de membres des ménages vivant dans des ménages utilisant des combustibles et technologies propres pour le chauffage des locaux. Le tableau TC.4.5 présente la répartition en pourcentage des membres du ménage selon le type de chauffage des locaux principalement utilisé dans le ménage et la présence d'une cheminée.

Les ménages qui utilisent des combustibles et des technologies propres pour le chauffage des locaux sont ceux qui ont principalement recours à un chauffage central ou à un chauffe-air solaire, à l'électricité, au gaz naturel par canalisation, au GPL/gaz de cuisine, au biogaz ou à l'alcool/éthanol. Le tableau TC.4.4 présente la répartition en pourcentage des membres du ménage selon le type de combustible principalement utilisé pour le chauffage des locaux par le ménage, et le pourcentage de membres du ménage vivant dans des ménages utilisant des combustibles et technologies propres pour le chauffage des locaux. Le tableau TC.4.5 présente la répartition en pourcentage des membres du ménage selon le type de chauffage des locaux principalement utilisé dans le ménage et la présence d'une cheminée.

⁷⁶ OMS. *Burning Opportunity: Clean Household Energy for Health, Sustainable Development, and Wellbeing of Women and Children*. Genève : Éditions OMS, 2016.
http://apps.who.int/iris/bitstream/handle/10665/204717/9789241565233_eng.pdf;jsessionid=63CEC48ED96098D4256007A76FEB8907?sequence=1.

Les ménages qui utilisent des combustibles et des technologies propres pour l'éclairage sont ceux qui utilisent principalement l'électricité, une lanterne solaire, une lampe de poche rechargeable ou alimentée par des piles, une torche ou une lanterne, ou une lampe à biogaz. Le tableau TC.4.6 présente la répartition en pourcentage des membres du ménage selon le type de combustible principalement utilisé pour l'éclairage par le ménage, et le pourcentage de membres du ménage vivant dans des ménages utilisant des combustibles et des technologies propres pour l'éclairage.

Les questions posées portant sur la cuisson, le chauffage des locaux et l'éclairage permettent de procéder au suivi de l'indicateur ODD.7.1.2, « proportion de la population qui dépend principalement de combustibles et de technologies propres » pour la cuisson, le chauffage des locaux et l'éclairage. Le tableau TC.4.7 présente le pourcentage de membres de ménages vivant dans des ménages utilisant des combustibles et des technologies propres pour la cuisson, le chauffage des locaux et l'éclairage.

Tableau TC.4.1 : Dépendance primaire aux combustibles et technologies propres pour la cuisson

Répartition en pourcentage des membres du ménage par type de foyer principalement utilisé par le ménage et pourcentage de membres du ménage vivant dans des ménages utilisant des combustibles et des technologies propres pour la cuisson, MICS6-Bénin, 2021-2022

| | Pourcentage de membres du ménage vivant dans les ménages qui dépendent principalement de : | | | | | | | | | | | | | | Total | Nombre de membres du ménage | Dépendance primaire à l'égard de combustibles et de technologies propres pour la cuisson (dans les ménages qui ont déclaré cuisiner) ¹ | Nombre de membres du ménage (vivant dans des ménages qui ont déclaré cuisiner) |
|---|--|--------------------|--------------------------------|--------------------------|---------------------|---|---|--|--|-----------------------------------|------------------|--------------------------------------|------------|--------------|---------------|-----------------------------|---|--|
| | Combustibles et technologies propres pour la cuisson et autre usage : | | | | | | | Autres combustibles pour la cuisson et autres usages : | | | | | | | | | | |
| | Cuisinière électrique | Cuisinière solaire | Cuisinière à gaz liquide (GPL) | Cuisinière à gaz naturel | Cuisinière à biogaz | Cuisinière à combustible liquide à alcool/éthanol | Cuisinière à combustible liquide n'utilisant pas d'alcool/éthanol | Cuisinière à combustible solide | Cuisinière traditionnelle à combustible solide | Feu sur trois pierres /Feu ouvert | Autre cuisinière | Pas de repas préparés dans le ménage | Manquant | | | | | |
| Total | 0,2 | 0,1 | 4,3 | 0,8 | 0,2 | 0,1 | 0,6 | 16,5 | 21,8 | 52,4 | 2,4 | 0,6 | 0,0 | 100,0 | 80 956 | 5,8 | 80 462 | |
| Milieu de résidence | | | | | | | | | | | | | | | | | | |
| Urbain | 0,5 | 0,0 | 8,4 | 1,5 | 0,4 | 0,2 | 0,9 | 25,7 | 22,2 | 35,8 | 3,7 | 0,7 | 0,0 | 100,0 | 34 168 | 11,1 | 33 928 | |
| Cotonou | 1,4 | 0,0 | 25,0 | 0,8 | 0,1 | 0,0 | 0,4 | 49,4 | 16,8 | 4,8 | 0,0 | 1,4 | 0,0 | 100,0 | 4 909 | 27,6 | 4 839 | |
| Autre urbain | 0,3 | 0,0 | 5,7 | 1,6 | 0,4 | 0,3 | 1,0 | 21,7 | 23,2 | 41,0 | 4,3 | 0,6 | 0,0 | 100,0 | 29 258 | 8,3 | 29 089 | |
| Rural | 0,1 | 0,1 | 1,3 | 0,4 | 0,1 | 0,1 | 0,3 | 9,8 | 21,5 | 64,5 | 1,5 | 0,5 | 0,0 | 100,0 | 46 789 | 1,9 | 46 534 | |
| Département | | | | | | | | | | | | | | | | | | |
| Alibori | 0,1 | 0,2 | 0,3 | 0,2 | 0,0 | 0,0 | 0,1 | 2,9 | 7,2 | 88,4 | 0,2 | 0,4 | 0,0 | 100,0 | 6 673 | 0,8 | 6 644 | |
| Atacora | 0,1 | 0,0 | 0,3 | 0,1 | 0,1 | 0,0 | 0,5 | 4,4 | 22,6 | 69,7 | 1,8 | 0,3 | 0,0 | 100,0 | 5 556 | 0,6 | 5 542 | |
| Atlantique | 0,3 | 0,1 | 9,9 | 0,6 | 0,0 | 0,5 | 0,4 | 21,6 | 21,9 | 36,9 | 7,2 | 0,4 | 0,0 | 100,0 | 11 993 | 11,5 | 11 941 | |
| Borgou | 0,0 | 0,0 | 1,2 | 1,6 | 0,2 | 0,0 | 0,3 | 22,8 | 6,8 | 66,2 | 0,0 | 0,9 | 0,0 | 100,0 | 9 237 | 3,1 | 9 156 | |
| Collines | 0,1 | 0,2 | 0,1 | 0,6 | 0,3 | 0,0 | 0,1 | 21,7 | 10,8 | 62,9 | 2,4 | 0,8 | 0,0 | 100,0 | 5 905 | 1,3 | 5 858 | |
| Couffo | 0,0 | 0,0 | 0,4 | 0,1 | 0,0 | 0,0 | 0,0 | 5,6 | 65,1 | 28,4 | 0,1 | 0,2 | 0,2 | 100,0 | 6 294 | 0,5 | 6 281 | |
| Donga | 0,2 | 0,0 | 0,2 | 0,4 | 0,0 | 0,0 | 0,5 | 5,7 | 12,6 | 79,4 | 0,2 | 0,7 | 0,0 | 100,0 | 3 891 | 0,9 | 3 862 | |
| Littoral | 1,4 | 0,0 | 25,0 | 0,8 | 0,1 | 0,0 | 0,4 | 49,4 | 16,8 | 4,8 | 0,0 | 1,4 | 0,0 | 100,0 | 4 909 | 27,6 | 4 839 | |
| Mono | 0,0 | 0,0 | 0,8 | 0,2 | 0,4 | 0,0 | 0,2 | 4,6 | 15,3 | 74,7 | 3,0 | 0,6 | 0,0 | 100,0 | 4 972 | 1,5 | 4 941 | |
| Ouémé | 0,6 | 0,0 | 8,1 | 2,4 | 0,9 | 0,5 | 2,5 | 31,9 | 16,2 | 29,0 | 7,5 | 0,5 | 0,0 | 100,0 | 8 655 | 12,5 | 8 614 | |
| Plateau | 0,0 | 0,1 | 1,3 | 1,0 | 0,0 | 0,1 | 0,4 | 5,4 | 12,2 | 78,3 | 0,5 | 0,6 | 0,0 | 100,0 | 5 658 | 2,5 | 5 627 | |
| Zou | 0,3 | 0,1 | 0,7 | 0,7 | 0,3 | 0,0 | 0,6 | 8,5 | 51,8 | 36,3 | 0,0 | 0,8 | 0,0 | 100,0 | 7 214 | 2,0 | 7 157 | |
| Niveau d'instruction du chef de ménage | | | | | | | | | | | | | | | | | | |
| Pré-primaire ou aucun | 0,1 | 0,1 | 0,5 | 0,3 | 0,1 | 0,0 | 0,4 | 10,1 | 19,8 | 66,9 | 1,3 | 0,6 | 0,0 | 100,0 | 39 659 | 1,0 | 39 426 | |
| Primaire | 0,2 | 0,1 | 3,3 | 0,8 | 0,1 | 0,0 | 0,8 | 19,0 | 25,2 | 46,3 | 3,6 | 0,6 | 0,0 | 100,0 | 20 014 | 4,5 | 19 888 | |
| Secondaire 1 | 0,7 | 0,0 | 5,9 | 0,9 | 0,3 | 0,3 | 0,6 | 25,8 | 23,5 | 37,5 | 3,9 | 0,7 | 0,0 | 100,0 | 10 941 | 8,0 | 10 860 | |
| Secondaire 2 ou plus | 0,6 | 0,0 | 19,3 | 3,1 | 1,0 | 0,8 | 0,9 | 26,2 | 20,4 | 24,4 | 3,0 | 0,5 | 0,0 | 100,0 | 10 064 | 24,8 | 10 011 | |
| NSP / manquant | 1,7 | 0,0 | 4,1 | 1,7 | 0,0 | 0,0 | 0,0 | 22,9 | 44,3 | 25,0 | 0,0 | 0,4 | 0,0 | 100,0 | 279 | 7,4 | 278 | |
| Religion du chef de ménage | | | | | | | | | | | | | | | | | | |
| Religions endogènes/vodoun | 0,1 | 0,0 | 0,5 | 0,3 | 0,1 | 0,1 | 0,5 | 7,2 | 36,0 | 53,3 | 1,4 | 0,5 | 0,0 | 100,0 | 13 570 | 1,0 | 13 498 | |
| Autres traditionnelles | 0,0 | 0,0 | 1,4 | 1,0 | 0,0 | 0,0 | 1,1 | 11,7 | 18,4 | 64,2 | 0,9 | 1,3 | 0,0 | 100,0 | 554 | 2,4 | 547 | |
| Islam | 0,2 | 0,1 | 2,9 | 1,0 | 0,1 | 0,1 | 0,5 | 14,4 | 10,5 | 68,2 | 1,1 | 0,6 | 0,0 | 100,0 | 22 976 | 4,6 | 22 829 | |
| Catholique | 0,4 | 0,0 | 9,3 | 1,3 | 0,2 | 0,3 | 0,5 | 23,2 | 21,4 | 39,1 | 3,5 | 0,7 | 0,0 | 100,0 | 17 909 | 11,6 | 17 782 | |
| Protestant méthodiste | 0,2 | 0,3 | 5,7 | 1,0 | 0,3 | 0,1 | 0,3 | 18,6 | 20,5 | 48,3 | 4,1 | 0,7 | 0,0 | 100,0 | 3 175 | 7,6 | 3 153 | |
| Autre protestant | 0,0 | 0,0 | 2,7 | 0,0 | 0,0 | 0,0 | 0,6 | 32,4 | 8,8 | 54,1 | 1,4 | 0,0 | 0,0 | 100,0 | 707 | 2,7 | 707 | |
| Céleste | 0,3 | 0,0 | 2,1 | 0,7 | 0,5 | 0,1 | 0,9 | 22,1 | 23,8 | 47,0 | 2,2 | 0,4 | 0,0 | 100,0 | 5 644 | 3,6 | 5 619 | |
| Évangélique | 0,3 | 0,1 | 5,0 | 0,7 | 0,3 | 0,1 | 0,4 | 17,0 | 27,6 | 44,2 | 4,1 | 0,2 | 0,0 | 100,0 | 11 846 | 6,5 | 11 819 | |
| Autre chrétien | 0,0 | 0,0 | 1,7 | 0,1 | 0,7 | 0,0 | 0,7 | 13,5 | 18,2 | 59,5 | 3,2 | 1,5 | 0,7 | 100,0 | 1 301 | 2,6 | 1 282 | |
| Autre religion | 0,0 | 0,0 | 8,4 | 1,3 | 0,0 | 0,0 | 0,0 | 19,8 | 27,9 | 41,1 | 1,3 | 0,3 | 0,0 | 100,0 | 684 | 9,7 | 682 | |
| Sans religion | 0,2 | 0,0 | 2,4 | 0,1 | 0,1 | 0,0 | 1,3 | 16,1 | 25,3 | 49,6 | 3,0 | 1,7 | 0,0 | 100,0 | 2 589 | 2,9 | 2 544 | |
| Quintile de bien-être économique | | | | | | | | | | | | | | | | | | |
| Le plus pauvre | 0,0 | 0,1 | 0,0 | 0,0 | 0,0 | 0,0 | 0,2 | 1,1 | 12,2 | 85,4 | 0,7 | 0,3 | 0,0 | 100,0 | 16 191 | 0,1 | 16 138 | |
| Pauvre | 0,0 | 0,0 | 0,0 | 0,0 | 0,1 | 0,0 | 0,1 | 5,1 | 22,3 | 70,9 | 1,0 | 0,5 | 0,0 | 100,0 | 16 198 | 0,1 | 16 120 | |
| Moyen | 0,0 | 0,1 | 0,1 | 0,2 | 0,0 | 0,0 | 0,3 | 11,9 | 25,9 | 58,3 | 2,2 | 0,9 | 0,1 | 100,0 | 16 183 | 0,5 | 16 044 | |
| Riche | 0,4 | 0,1 | 0,7 | 1,0 | 0,0 | 0,1 | 1,4 | 26,0 | 29,1 | 35,4 | 4,9 | 0,7 | 0,0 | 100,0 | 16 193 | 2,4 | 16 077 | |
| Le plus riche | 0,8 | 0,0 | 20,5 | 2,9 | 0,9 | 0,5 | 0,8 | 38,2 | 19,4 | 11,9 | 3,3 | 0,7 | 0,0 | 100,0 | 16 191 | 25,8 | 16 083 | |

¹ Indicateur MICS TC.15 - Recours primaire aux combustibles et technologies propres pour la cuisson

Tableau TC.4.2 : Dépendance primaire aux combustibles solides pour la cuisson

Répartition en pourcentage des membres du ménage vivant dans des ménages qui dépendent principalement de combustibles et de technologies propres et autres pour la cuisson et pourcentage de membres du ménage vivant dans des ménages utilisant des combustibles et des technologies polluants pour la cuisson, MICS6-Bénin, 2021-2022

| | Pourcentage de membres du ménage vivant dans les ménages qui dépendent principalement de : | | | | | | | | | | | | | | | | | Combus- tibles solides et techno- logie de cuisson | Nombre de membres du ménage (vivant dans des ménages qui ont déclaré cuisiner avec les combustibles solides) | |
|---|--|--------------------|-------------------------|----------------------------------|-------------------------------|--------------|-------------|--|------------------------------------|---|---------------------------------|------------|--|---------------|------------|--|---------------|---|---|-------|
| | Combustibles solides pour la cuisine | | | | | | | | | | | | | | | Aucun aliment cuisiné dans le ménage | Man- quant | | | Total |
| | Carbu- rants et techno- logies propres | Essence/ Diesel | Kéro- sène/ Gasol | Kéro- sène/ Paraf- fine | Char- bon/ Ligni- te | Char- bon | Bois | Résidus de culture / Herbe/ Paille/ Arbustes | Déjections animales /déchets | Biomasse transformée (pellets) ou copeaux de bois | Ordu- res/ Plas- tique | Sciure | Autre combus- tible pour cuisiner | Man- quant | Total | | | | | |
| Total | 5,8 | 0,0 | 0,0 | 2,0 | 0,5 | 28,4 | 60,4 | 2,3 | 0,0 | 0,1 | 0,0 | 0,0 | 0,0 | 0,0 | 0,6 | 0,0 | 100,0 | 93,6 | 80 956 | |
| Milieu de résidence | | | | | | | | | | | | | | | | | | | | |
| Urbain | 11,0 | 0,0 | 0,0 | 1,5 | 0,8 | 45,7 | 38,9 | 1,1 | 0,0 | 0,1 | 0,0 | 0,1 | 0,0 | 0,7 | 0,0 | 100,0 | 88,2 | 34 168 | | |
| Cotonou | 27,2 | 0,0 | 0,0 | 0,0 | 1,1 | 66,4 | 3,5 | 0,0 | 0,0 | 0,3 | 0,0 | 0,0 | 0,0 | 1,4 | 0,0 | 100,0 | 71,3 | 4 909 | | |
| Autre urbain | 8,3 | 0,0 | 0,0 | 1,8 | 0,8 | 42,2 | 44,8 | 1,3 | 0,0 | 0,1 | 0,0 | 0,1 | 0,0 | 0,6 | 0,0 | 100,0 | 91,1 | 29 258 | | |
| Rural | 1,9 | 0,0 | 0,0 | 2,3 | 0,2 | 15,7 | 76,1 | 3,2 | 0,0 | 0,0 | 0,0 | 0,0 | 0,0 | 0,5 | 0,0 | 100,0 | 97,5 | 46 789 | | |
| Département | | | | | | | | | | | | | | | | | | | | |
| Alibori | 0,8 | 0,0 | 0,0 | 0,0 | 0,0 | 10,2 | 88,5 | 0,0 | 0,0 | 0,0 | 0,0 | 0,0 | 0,0 | 0,4 | 0,0 | 100,0 | 98,8 | 6 673 | | |
| Atacora | 0,6 | 0,0 | 0,0 | 0,0 | 0,3 | 7,4 | 91,1 | 0,0 | 0,0 | 0,2 | 0,0 | 0,0 | 0,0 | 0,3 | 0,0 | 100,0 | 99,1 | 5 556 | | |
| Atlantique | 11,5 | 0,0 | 0,0 | 4,7 | 0,6 | 41,0 | 34,9 | 6,9 | 0,0 | 0,1 | 0,0 | 0,0 | 0,0 | 0,4 | 0,0 | 100,0 | 88,1 | 11 993 | | |
| Borgou | 3,0 | 0,0 | 0,0 | 0,0 | 1,0 | 22,4 | 72,7 | 0,0 | 0,0 | 0,0 | 0,0 | 0,0 | 0,0 | 0,9 | 0,0 | 100,0 | 96,1 | 9 237 | | |
| Collines | 1,3 | 0,0 | 0,0 | 0,0 | 0,5 | 24,4 | 72,9 | 0,0 | 0,0 | 0,0 | 0,0 | 0,0 | 0,1 | 0,8 | 0,0 | 100,0 | 97,9 | 5 905 | | |
| Couffo | 0,5 | 0,1 | 0,0 | 0,1 | 0,1 | 17,5 | 65,5 | 15,4 | 0,0 | 0,0 | 0,0 | 0,5 | 0,0 | 0,2 | 0,2 | 100,0 | 99,1 | 6 294 | | |
| Donga | 0,9 | 0,0 | 0,0 | 0,0 | 0,2 | 20,1 | 78,0 | 0,0 | 0,0 | 0,0 | 0,0 | 0,0 | 0,0 | 0,7 | 0,0 | 100,0 | 98,4 | 3 891 | | |
| Littoral | 27,2 | 0,0 | 0,0 | 0,0 | 1,1 | 66,4 | 3,5 | 0,0 | 0,0 | 0,3 | 0,0 | 0,0 | 0,0 | 1,4 | 0,0 | 100,0 | 71,3 | 4 909 | | |
| Mono | 1,5 | 0,0 | 0,0 | 0,5 | 0,7 | 18,7 | 76,7 | 1,3 | 0,0 | 0,0 | 0,0 | 0,0 | 0,0 | 0,6 | 0,0 | 100,0 | 97,9 | 4 972 | | |
| Ouémé | 12,4 | 0,0 | 0,0 | 8,4 | 0,2 | 41,5 | 36,9 | 0,0 | 0,0 | 0,0 | 0,0 | 0,0 | 0,0 | 0,5 | 0,0 | 100,0 | 86,9 | 8 655 | | |
| Plateau | 2,5 | 0,0 | 0,0 | 3,6 | 0,4 | 17,6 | 75,3 | 0,1 | 0,0 | 0,0 | 0,0 | 0,0 | 0,0 | 0,6 | 0,0 | 100,0 | 96,9 | 5 658 | | |
| Zou | 2,0 | 0,0 | 0,1 | 0,8 | 0,5 | 38,8 | 57,0 | 0,1 | 0,0 | 0,0 | 0,0 | 0,0 | 0,0 | 0,8 | 0,0 | 100,0 | 97,2 | 7 214 | | |
| Niveau d'instruction du chef de ménage | | | | | | | | | | | | | | | | | | | | |
| Pré-primaire ou aucun | 1,0 | 0,0 | 0,0 | 2,0 | 0,3 | 16,7 | 76,4 | 2,9 | 0,0 | 0,1 | 0,0 | 0,0 | 0,0 | 0,6 | 0,0 | 100,0 | 98,4 | 39 659 | | |
| Primaire | 4,5 | 0,0 | 0,0 | 1,9 | 0,4 | 35,4 | 55,2 | 1,8 | 0,0 | 0,0 | 0,0 | 0,0 | 0,0 | 0,6 | 0,0 | 100,0 | 94,8 | 20 014 | | |
| Secondaire 1 | 7,9 | 0,0 | 0,0 | 2,6 | 0,8 | 41,9 | 43,9 | 1,9 | 0,0 | 0,0 | 0,0 | 0,1 | 0,0 | 0,7 | 0,0 | 100,0 | 91,3 | 10 941 | | |
| Secondaire 2 ou plus | 24,7 | 0,0 | 0,0 | 1,2 | 1,1 | 44,8 | 26,2 | 1,3 | 0,0 | 0,0 | 0,0 | 0,0 | 0,0 | 0,5 | 0,0 | 100,0 | 74,8 | 10 064 | | |
| NSP / manquant | 7,4 | 0,0 | 0,0 | 0,0 | 2,2 | 59,6 | 28,0 | 2,4 | 0,0 | 0,0 | 0,0 | 0,0 | 0,0 | 0,4 | 0,0 | 100,0 | 92,2 | 279 | | |
| Religion du chef de ménage | | | | | | | | | | | | | | | | | | | | |
| Religions endogènes/vodoun | 1,0 | 0,0 | 0,0 | 2,5 | 0,2 | 18,1 | 70,8 | 6,6 | 0,0 | 0,1 | 0,0 | 0,1 | 0,0 | 0,5 | 0,0 | 100,0 | 98,4 | 13 570 | | |
| Autres traditionnelles | 2,4 | 0,0 | 0,0 | 1,1 | 0,0 | 18,0 | 76,0 | 1,1 | 0,0 | 0,0 | 0,0 | 0,0 | 0,0 | 1,3 | 0,0 | 100,0 | 96,3 | 554 | | |
| Islam | 4,5 | 0,0 | 0,0 | 0,4 | 0,4 | 22,5 | 71,3 | 0,3 | 0,0 | 0,0 | 0,0 | 0,0 | 0,0 | 0,6 | 0,0 | 100,0 | 94,8 | 22 976 | | |
| Catholique | 11,5 | 0,0 | 0,0 | 2,1 | 0,6 | 39,8 | 44,3 | 0,9 | 0,0 | 0,0 | 0,0 | 0,0 | 0,0 | 0,7 | 0,0 | 100,0 | 87,8 | 17 909 | | |
| Protestant méthodiste | 7,6 | 0,0 | 0,0 | 0,9 | 0,2 | 31,6 | 58,9 | 0,1 | 0,0 | 0,1 | 0,0 | 0,0 | 0,0 | 0,7 | 0,0 | 100,0 | 91,7 | 3 175 | | |
| Autre protestant | 2,7 | 0,0 | 0,0 | 1,4 | 0,3 | 35,4 | 60,1 | 0,1 | 0,0 | 0,0 | 0,0 | 0,0 | 0,0 | 0,0 | 0,0 | 100,0 | 97,3 | 707 | | |
| Céleste | 3,6 | 0,0 | 0,1 | 6,5 | 0,8 | 31,0 | 55,7 | 1,6 | 0,0 | 0,0 | 0,0 | 0,3 | 0,0 | 0,4 | 0,0 | 100,0 | 95,9 | 5 644 | | |
| Evangélique | 6,4 | 0,0 | 0,0 | 2,5 | 0,7 | 31,9 | 53,7 | 4,5 | 0,0 | 0,1 | 0,0 | 0,1 | 0,0 | 0,2 | 0,0 | 100,0 | 93,3 | 11 846 | | |
| Autre chrétien | 2,6 | 0,0 | 0,0 | 0,0 | 0,9 | 31,2 | 62,4 | 0,4 | 0,0 | 0,2 | 0,0 | 0,0 | 0,0 | 1,5 | 0,7 | 100,0 | 95,2 | 1 301 | | |
| Autre religion | 9,7 | 0,0 | 0,0 | 2,3 | 1,3 | 30,2 | 52,3 | 4,0 | 0,0 | 0,0 | 0,0 | 0,0 | 0,0 | 0,3 | 0,0 | 100,0 | 90,1 | 684 | | |
| Sans religion | 2,8 | 0,0 | 0,0 | 2,0 | 0,6 | 28,7 | 60,5 | 3,5 | 0,0 | 0,2 | 0,0 | 0,0 | 0,0 | 1,7 | 0,0 | 100,0 | 95,4 | 2 589 | | |
| Quintile de bien-être économique | | | | | | | | | | | | | | | | | | | | |
| Le plus pauvre | 0,1 | 0,0 | 0,0 | 1,5 | 0,1 | 2,2 | 93,0 | 2,8 | 0,0 | 0,0 | 0,0 | 0,0 | 0,0 | 0,3 | 0,0 | 100,0 | 99,6 | 16 191 | | |
| Pauvre | 0,1 | 0,0 | 0,0 | 3,0 | 0,1 | 6,6 | 85,2 | 4,5 | 0,0 | 0,0 | 0,0 | 0,0 | 0,0 | 0,5 | 0,0 | 100,0 | 99,4 | 16 198 | | |
| Moyen | 0,5 | 0,0 | 0,0 | 2,9 | 0,4 | 20,7 | 71,6 | 2,9 | 0,0 | 0,1 | 0,0 | 0,1 | 0,0 | 0,9 | 0,1 | 100,0 | 98,6 | 16 183 | | |
| Riche | 2,4 | 0,0 | 0,0 | 2,0 | 1,0 | 51,0 | 41,7 | 1,0 | 0,0 | 0,1 | 0,0 | 0,0 | 0,0 | 0,7 | 0,0 | 100,0 | 96,8 | 16 193 | | |
| Le plus riche | 25,7 | 0,0 | 0,0 | 0,4 | 0,9 | 61,4 | 10,4 | 0,4 | 0,0 | 0,0 | 0,0 | 0,1 | 0,0 | 0,7 | 0,0 | 100,0 | 73,6 | 16 191 | | |

Tableau TC.4.3 : Combustibles et technologies de cuisson polluants par type et caractéristiques du foyer et lieu de cuisson

Pourcentage de membres du ménage vivant dans des ménages dépendant principalement des combustibles polluants et de la technologie pour la cuisson et répartition en pourcentage des membres du ménage vivant dans des ménages utilisant des combustibles pollués pour la cuisson par type et caractéristiques de foyer et par lieu de cuisson, MICS6-Bénin, 2021

| | Pourcentage de membres du ménage vivant dans des ménages qui dépendent principalement des combustibles polluants et de la technologie pour cuisiner | Nombre de membres du ménage | Pourcentage de membres du ménage vivant dans des ménages cuisinant avec des combustibles polluants et | | | | | | | | | | Pourcentage de membres du ménage vivant dans des ménages cuisinant avec des technologies polluants dans des endroits mal ventilés | Nombre de membres du ménage vivant dans des ménages utilisant des combustibles et des technologies polluants pour cuisiner |
|---|---|-----------------------------|---|-------------|---------------------------|------------------------|-------------------------|-------------------------------|---------------|----------------|------------|--------------|---|--|
| | | | La cuisinière a | | Le lieu de cuisson est : | | | | | | | | | |
| | | | Cheminée | Ventilateur | Dans la maison principale | | | | En plein air | | | | | |
| | | | | | Pas de chambre séparée | Dans une pièce séparée | Dans un bâtiment séparé | Sur véranda ou porche couvert | Autre endroit | NSP / manquant | Total | | | |
| Total | 93,6 | 80 956 | 3,4 | 2,5 | 7,0 | 13,5 | 9,8 | 59,1 | 9,8 | 0,8 | 0,1 | 100,0 | 11,7 | 75 795 |
| Milieu de résidence | | | | | | | | | | | | | | |
| Urbain | 88,3 | 34 168 | 4,5 | 3,6 | 10,4 | 18,7 | 10,2 | 48,0 | 11,5 | 1,1 | 0,1 | 100,0 | 19,2 | 30 162 |
| Cotonou | 71,3 | 4 909 | 0,3 | 2,2 | 10,7 | 34,2 | 3,4 | 42,9 | 6,2 | 2,6 | 0,0 | 100,0 | 43,1 | 3 503 |
| Autre urbain | 91,1 | 29 258 | 5,2 | 3,8 | 10,4 | 16,7 | 11,1 | 48,7 | 12,2 | 0,9 | 0,1 | 100,0 | 16,1 | 26 660 |
| Rural | 97,5 | 46 789 | 2,7 | 1,7 | 4,7 | 10,1 | 9,6 | 66,4 | 8,6 | 0,6 | 0,0 | 100,0 | 6,7 | 45 633 |
| Département | | | | | | | | | | | | | | |
| Alibori | 98,8 | 6 673 | 0,2 | 0,3 | 1,5 | 3,0 | 4,4 | 86,3 | 4,8 | 0,1 | 0,0 | 100,0 | 2,3 | 6 592 |
| Atacora | 99,1 | 5 556 | 1,3 | 12,4 | 0,9 | 17,7 | 19,5 | 60,9 | 1,0 | 0,0 | 0,0 | 100,0 | 9,0 | 5 506 |
| Atlantique | 88,1 | 11 993 | 0,0 | 0,9 | 11,4 | 25,6 | 9,6 | 47,8 | 4,6 | 1,1 | 0,0 | 100,0 | 23,1 | 10 565 |
| Borgou | 96,1 | 9 237 | 1,1 | 1,7 | 7,2 | 5,8 | 9,5 | 71,9 | 4,6 | 1,0 | 0,0 | 100,0 | 11,8 | 8 877 |
| Collines | 97,9 | 5 905 | 8,2 | 2,7 | 6,4 | 11,8 | 7,2 | 64,0 | 10,1 | 0,2 | 0,2 | 100,0 | 5,4 | 5 783 |
| Couffo | 99,1 | 6 294 | 0,2 | 0,1 | 6,6 | 7,5 | 5,5 | 65,3 | 12,2 | 2,8 | 0,0 | 100,0 | 11,5 | 6 238 |
| Donga | 98,4 | 3 891 | 1,6 | 3,5 | 0,6 | 4,1 | 16,6 | 67,8 | 9,8 | 0,3 | 0,7 | 100,0 | 2,0 | 3 828 |
| Littoral | 71,3 | 4 909 | 0,3 | 2,2 | 10,7 | 34,2 | 3,4 | 42,9 | 6,2 | 2,6 | 0,0 | 100,0 | 43,1 | 3 503 |
| Mono | 97,9 | 4 972 | 1,2 | 3,2 | 6,9 | 8,4 | 9,6 | 47,9 | 26,1 | 1,1 | 0,0 | 100,0 | 4,0 | 4 869 |
| Ouémé | 87,1 | 8 655 | 8,0 | 0,1 | 6,0 | 17,5 | 18,1 | 41,3 | 16,8 | 0,3 | 0,0 | 100,0 | 13,0 | 7 538 |
| Plateau | 96,9 | 5 658 | 0,6 | 1,0 | 5,9 | 16,3 | 8,4 | 51,0 | 18,4 | 0,0 | 0,0 | 100,0 | 4,1 | 5 484 |
| Zou | 97,2 | 7 214 | 17,1 | 5,5 | 14,4 | 10,2 | 6,0 | 60,1 | 9,3 | 0,1 | 0,0 | 100,0 | 10,0 | 7 014 |
| Niveau d'instruction du chef de ménage | | | | | | | | | | | | | | |
| Pré-primaire ou aucun | 98,4 | 39 659 | 2,1 | 2,0 | 4,6 | 8,8 | 8,9 | 68,1 | 8,7 | 0,8 | 0,1 | 100,0 | 6,5 | 39 034 |
| Primaire | 94,9 | 20 014 | 4,5 | 2,0 | 7,8 | 15,3 | 10,9 | 53,3 | 12,1 | 0,6 | 0,0 | 100,0 | 12,9 | 18 986 |
| Secondaire 1 | 91,3 | 10 941 | 4,6 | 3,2 | 9,5 | 18,7 | 10,6 | 50,5 | 9,8 | 0,9 | 0,0 | 100,0 | 18,1 | 9 991 |
| Secondaire 2 ou plus | 74,8 | 10 064 | 4,9 | 4,3 | 13,9 | 26,6 | 10,8 | 38,6 | 9,1 | 1,0 | 0,0 | 100,0 | 27,0 | 7 527 |
| NSP/manquant | 92,2 | 279 | 19,4 | 4,5 | 2,5 | 21,2 | 7,0 | 55,7 | 12,5 | 1,2 | 0,0 | 100,0 | 11,5 | 257 |
| Religion du chef de ménage | | | | | | | | | | | | | | |
| Religions endogènes/vodour | 98,4 | 13 570 | 2,2 | 1,5 | 5,3 | 11,5 | 9,2 | 61,9 | 10,9 | 1,1 | 0,0 | 100,0 | 8,5 | 13 356 |
| Autres traditionnelles | 96,3 | 554 | 0,9 | 0,9 | 7,1 | 14,9 | 8,5 | 64,8 | 4,8 | 0,0 | 0,0 | 100,0 | 14,8 | 534 |
| Islam | 94,8 | 22 976 | 1,6 | 2,9 | 3,5 | 7,7 | 9,0 | 72,1 | 7,2 | 0,4 | 0,1 | 100,0 | 7,3 | 21 788 |
| Catholique | 87,8 | 17 909 | 5,2 | 3,8 | 9,3 | 18,4 | 11,2 | 49,3 | 11,2 | 0,6 | 0,1 | 100,0 | 16,4 | 15 722 |
| Protestant méthodiste | 91,7 | 3 175 | 11,3 | 1,5 | 13,5 | 17,7 | 8,2 | 47,6 | 12,1 | 0,9 | 0,0 | 100,0 | 12,3 | 2 912 |
| Autre protestant | 97,3 | 707 | 5,5 | 1,6 | 13,3 | 9,5 | 10,6 | 52,5 | 14,1 | 0,0 | 0,0 | 100,0 | 16,1 | 688 |
| Céleste | 95,9 | 5 644 | 4,1 | 0,8 | 9,2 | 17,1 | 11,6 | 50,4 | 10,2 | 1,4 | 0,0 | 100,0 | 16,3 | 5 415 |
| Évangélique | 93,3 | 11 846 | 3,5 | 2,0 | 8,8 | 16,6 | 9,6 | 53,8 | 10,0 | 1,2 | 0,0 | 100,0 | 14,0 | 11 055 |
| Autre chrétien | 95,2 | 1 301 | 1,2 | 1,7 | 11,1 | 15,1 | 6,3 | 55,4 | 11,6 | 0,4 | 0,0 | 100,0 | 12,5 | 1 239 |
| Autre religion | 90,1 | 684 | 1,6 | 1,6 | 8,0 | 36,2 | 13,9 | 29,7 | 11,7 | 0,4 | 0,0 | 100,0 | 28,0 | 616 |
| Sans religion | 95,4 | 2 589 | 4,2 | 2,8 | 6,8 | 12,9 | 11,8 | 57,4 | 10,4 | 0,7 | 0,0 | 100,0 | 9,8 | 2 471 |
| Quintile de bien-être économique | | | | | | | | | | | | | | |
| Le plus pauvre | 99,6 | 16 191 | 0,4 | 0,1 | 3,8 | 4,7 | 7,5 | 76,1 | 7,3 | 0,4 | 0,1 | 100,0 | 1,7 | 16 126 |
| Pauvre | 99,4 | 16 198 | 1,2 | 1,1 | 3,0 | 7,0 | 9,5 | 71,0 | 8,5 | 1,0 | 0,0 | 100,0 | 4,6 | 16 102 |
| Moyen | 98,6 | 16 183 | 2,7 | 2,0 | 4,1 | 9,1 | 10,0 | 64,9 | 11,2 | 0,6 | 0,1 | 100,0 | 6,5 | 15 956 |
| Riche | 96,9 | 16 193 | 6,1 | 3,7 | 8,3 | 18,1 | 11,4 | 49,2 | 12,0 | 0,9 | 0,0 | 100,0 | 15,2 | 15 684 |
| Le plus riche | 73,7 | 16 191 | 6,8 | 5,4 | 18,8 | 34,1 | 11,2 | 25,1 | 9,8 | 1,0 | 0,0 | 100,0 | 37,0 | 11 927 |

Tableau TC.4.4 : Recours primaire aux combustibles et technologies propres pour le chauffage des locaux

Répartition en pourcentage des membres du ménage par type de combustible principalement utilisé pour le chauffage des locaux par le ménage, et pourcentage de membres du ménage vivant dans des ménages utilisant des combustibles et des technologies propres pour le chauffage des locaux, MICS6-Bénin, 2021-2022

| | Pourcentage de membres du ménage vivant dans les ménages qui dépendent principalement de | | | | | | | | | | | | | | | | | Total | Nombre de membres du ménage | Dépendance principale à l'égard de combustibles et de technologies propres pour le chauffage des locaux (dans les ménages qui ont déclaré utiliser le chauffage des locaux) ¹ | Nombre de membres du ménage (vivant dans des ménages qui ont déclaré utiliser le chauffage des locaux) | |
|---|--|--|-------------------------|--|----------------|----------------|-------------------|-----------------|--|------|-----------------------------------|-------------------|-------------------|-------|----------------|--|-------|-------|-----------------------------|--|--|--|
| | Chauffage central | Combustibles propres pour le chauffage des locaux ^A : | | | | | | | Combustibles polluants pour le chauffage des locaux ^A : | | | | | | | Pas de chauffage d'espace dans le ménage | | | | | | |
| | Chauffage solaire | Électricité | Connecté au gaz naturel | Gaz de pétrole liquéfié (GPL) / Biogaz | Alcool/éthanol | Essence/Diesel | Pétrole/Paraffine | Charbon/Lignite | Charbon de bois | Bois | Résidus agricoles / Herbe/ Paille | Bouse d'animal x/ | Ordures/Plastique | Autre | Pas de réponse | | | | | | | |
| Total | 0,4 | 0,4 | 0,3 | 0,0 | 0,3 | 0,1 | 0,1 | 0,0 | 1,0 | 0,1 | 2,7 | 7,1 | 0,1 | 0,0 | 0,0 | 0,1 | 87,3 | 100,0 | 80 956 | 12,0 | 10 289 | |
| Milieu de résidence | | | | | | | | | | | | | | | | | | | | | | |
| Urbain | 0,9 | 0,2 | 0,3 | 0,1 | 0,5 | 0,1 | 0,1 | 0,0 | 1,0 | 0,1 | 2,1 | 4,5 | 0,1 | 0,0 | 0,0 | 0,1 | 89,9 | 100,0 | 34 168 | 21,7 | 3 447 | |
| Cotonou | 6,3 | 0,0 | 0,1 | 0,0 | 2,7 | 0,0 | 0,0 | 0,0 | 0,0 | 0,0 | 0,2 | 0,5 | 0,0 | 0,0 | 0,0 | 0,1 | 90,1 | 100,0 | 4 909 | 92,2 | 488 | |
| Autre urbain | 0,0 | 0,2 | 0,4 | 0,1 | 0,1 | 0,1 | 0,1 | 0,0 | 1,1 | 0,1 | 2,4 | 5,2 | 0,1 | 0,0 | 0,0 | 0,1 | 89,9 | 100,0 | 29 258 | 10,1 | 2 960 | |
| Rural | 0,0 | 0,5 | 0,3 | 0,0 | 0,1 | 0,1 | 0,0 | 0,0 | 1,1 | 0,1 | 3,2 | 8,9 | 0,2 | 0,0 | 0,0 | 0,1 | 85,4 | 100,0 | 46 789 | 7,2 | 6 841 | |
| Département | | | | | | | | | | | | | | | | | | | | | | |
| Alibori | 0,0 | 0,0 | 0,2 | 0,0 | 0,1 | 0,0 | 0,0 | 0,0 | 0,0 | 0,0 | 11,6 | 10,4 | 0,2 | 0,0 | 0,0 | 0,0 | 77,5 | 100,0 | 6 673 | 1,2 | 1 502 | |
| Atacora | 0,0 | 0,0 | 0,0 | 0,0 | 0,0 | 0,0 | 0,0 | 0,0 | 0,0 | 0,2 | 1,0 | 21,6 | 0,2 | 0,1 | 0,0 | 0,0 | 76,9 | 100,0 | 5 556 | 0,0 | 1 285 | |
| Atlantique | 0,0 | 0,0 | 0,0 | 0,0 | 0,1 | 0,0 | 0,0 | 0,0 | 0,1 | 0,0 | 0,4 | 0,4 | 0,1 | 0,0 | 0,0 | 0,0 | 98,9 | 100,0 | 11 993 | 8,4 | 134 | |
| Borgou | 0,0 | 1,4 | 0,4 | 0,0 | 0,0 | 0,1 | 0,0 | 0,0 | 0,0 | 0,2 | 3,5 | 5,6 | 0,1 | 0,0 | 0,0 | 0,0 | 88,7 | 100,0 | 9 237 | 16,9 | 1 048 | |
| Collines | 0,0 | 0,0 | 0,0 | 0,0 | 0,0 | 0,0 | 0,0 | 0,0 | 0,0 | 0,2 | 2,9 | 5,9 | 0,0 | 0,0 | 0,0 | 0,0 | 91,0 | 100,0 | 5 905 | 0,2 | 534 | |
| Couffo | 0,0 | 0,0 | 0,0 | 0,0 | 0,0 | 0,0 | 0,0 | 0,0 | 0,0 | 0,0 | 1,5 | 2,1 | 0,8 | 0,0 | 0,0 | 0,0 | 95,6 | 100,0 | 6 294 | 0,0 | 274 | |
| Donga | 0,0 | 0,0 | 0,1 | 0,0 | 0,0 | 0,0 | 0,0 | 0,0 | 0,0 | 0,1 | 0,8 | 6,1 | 0,0 | 0,0 | 0,0 | 0,0 | 92,9 | 100,0 | 3 891 | 2,0 | 276 | |
| Littoral | 6,3 | 0,0 | 0,1 | 0,0 | 2,7 | 0,0 | 0,0 | 0,0 | 0,0 | 0,0 | 0,2 | 0,5 | 0,0 | 0,0 | 0,1 | 0,1 | 90,1 | 100,0 | 4 909 | 92,2 | 488 | |
| Mono | 0,0 | 0,0 | 0,0 | 0,0 | 0,4 | 0,0 | 0,1 | 0,0 | 0,3 | 0,2 | 2,9 | 12,9 | 0,4 | 0,0 | 0,2 | 0,0 | 81,8 | 100,0 | 4 972 | 2,9 | 903 | |
| Ouémé | 0,0 | 0,0 | 0,0 | 0,0 | 0,2 | 0,0 | 0,0 | 0,0 | 8,0 | 0,0 | 1,7 | 4,0 | 0,0 | 0,0 | 0,1 | 0,0 | 85,9 | 100,0 | 8 655 | 2,0 | 1 222 | |
| Plateau | 0,1 | 0,0 | 0,4 | 0,3 | 0,0 | 0,0 | 0,0 | 0,1 | 1,1 | 0,0 | 3,2 | 18,9 | 0,0 | 0,0 | 0,0 | 0,1 | 75,7 | 100,0 | 5 658 | 3,9 | 1 376 | |
| Zou | 0,0 | 2,2 | 2,3 | 0,2 | 0,7 | 0,5 | 0,7 | 0,0 | 0,7 | 0,1 | 3,0 | 6,5 | 0,0 | 0,0 | 0,0 | 0,4 | 82,7 | 100,0 | 7 214 | 38,0 | 1 247 | |
| Niveau d'instruction du chef de ménage | | | | | | | | | | | | | | | | | | | | | | |
| Pré-primaire ou aucun | 0,1 | 0,4 | 0,3 | 0,0 | 0,2 | 0,1 | 0,0 | 0,0 | 1,1 | 0,1 | 3,4 | 10,1 | 0,2 | 0,0 | 0,0 | 0,0 | 83,9 | 100,0 | 39 659 | 6,6 | 6 368 | |
| Primaire | 0,5 | 0,4 | 0,2 | 0,1 | 0,2 | 0,0 | 0,1 | 0,0 | 0,9 | 0,0 | 1,9 | 5,2 | 0,2 | 0,0 | 0,0 | 0,1 | 90,1 | 100,0 | 20 014 | 15,5 | 1 981 | |
| Secondaire 1 | 1,1 | 0,4 | 0,5 | 0,0 | 0,2 | 0,0 | 0,2 | 0,0 | 1,5 | 0,0 | 2,4 | 4,1 | 0,1 | 0,0 | 0,0 | 0,1 | 89,4 | 100,0 | 10 941 | 22,7 | 1 156 | |
| Secondaire 2 ou plus | 0,6 | 0,2 | 0,3 | 0,0 | 1,2 | 0,1 | 0,0 | 0,0 | 0,6 | 0,2 | 2,0 | 2,2 | 0,0 | 0,0 | 0,0 | 0,3 | 92,3 | 100,0 | 10 064 | 31,6 | 777 | |
| NSP / manquant | 0,0 | 0,0 | 0,0 | 0,0 | 0,0 | 0,0 | 0,0 | 0,0 | 0,0 | 0,0 | 0,0 | 0,0 | 0,0 | 0,0 | 2,2 | 97,8 | 100,0 | 279 | (*) | 6 | | |
| Religion du chef de ménage | | | | | | | | | | | | | | | | | | | | | | |
| Religions endogènes/vodoun | 0,1 | 0,3 | 0,3 | 0,0 | 0,1 | 0,2 | 0,2 | 0,0 | 1,4 | 0,1 | 1,6 | 7,8 | 0,4 | 0,0 | 0,1 | 0,0 | 87,2 | 100,0 | 13 570 | 8,8 | 1 740 | |
| Autres traditionnelles | 0,0 | 1,4 | 1,0 | 0,0 | 0,0 | 0,0 | 0,0 | 0,0 | 0,0 | 0,0 | 10,7 | 16,8 | 0,0 | 0,0 | 0,0 | 0,0 | 70,1 | 100,0 | 554 | 7,9 | 166 | |
| Islam | 0,3 | 0,5 | 0,2 | 0,1 | 0,1 | 0,1 | 0,0 | 0,0 | 0,2 | 0,1 | 4,6 | 9,0 | 0,1 | 0,0 | 0,0 | 0,0 | 84,8 | 100,0 | 22 976 | 7,8 | 3 504 | |
| Catholique | 1,0 | 0,2 | 0,6 | 0,1 | 0,8 | 0,0 | 0,1 | 0,0 | 1,1 | 0,0 | 2,4 | 5,2 | 0,1 | 0,0 | 0,0 | 0,1 | 88,3 | 100,0 | 17 909 | 23,9 | 2 094 | |
| Protestant méthodiste | 0,1 | 0,6 | 0,1 | 0,0 | 0,6 | 0,0 | 0,1 | 0,0 | 0,9 | 0,4 | 1,9 | 7,5 | 0,0 | 0,1 | 0,0 | 0,1 | 87,6 | 100,0 | 3 175 | 13,0 | 393 | |
| Autre protestant | 0,0 | 0,0 | 0,0 | 0,0 | 0,0 | 0,0 | 0,0 | 0,0 | 1,4 | 0,0 | 1,2 | 4,8 | 0,0 | 0,0 | 0,0 | 0,0 | 92,6 | 100,0 | 707 | 0,0 | 52 | |
| Céleste | 0,2 | 0,2 | 0,1 | 0,0 | 0,2 | 0,0 | 0,0 | 0,0 | 3,4 | 0,0 | 1,0 | 8,5 | 0,0 | 0,0 | 0,0 | 0,0 | 86,3 | 100,0 | 5 644 | 5,1 | 773 | |
| Évangélique | 0,4 | 0,4 | 0,4 | 0,0 | 0,2 | 0,0 | 0,0 | 0,0 | 1,2 | 0,0 | 1,9 | 4,6 | 0,2 | 0,0 | 0,0 | 0,1 | 90,6 | 100,0 | 11 846 | 15,5 | 1 119 | |
| Autre chrétien | 0,3 | 0,6 | 0,2 | 0,0 | 0,0 | 0,0 | 0,1 | 0,0 | 0,0 | 0,8 | 3,3 | 9,5 | 0,0 | 0,0 | 0,0 | 0,0 | 85,3 | 100,0 | 1 301 | 7,6 | 191 | |
| Autre religion | 0,0 | 0,0 | 0,0 | 0,0 | 0,9 | 0,0 | 0,0 | 0,0 | 0,0 | 0,0 | 0,0 | 11,6 | 0,0 | 0,0 | 0,0 | 1,8 | 85,7 | 100,0 | 684 | 6,1 | 98 | |
| Sans religion | 0,1 | 0,0 | 0,2 | 0,0 | 0,1 | 0,0 | 0,2 | 0,0 | 1,0 | 0,0 | 1,7 | 2,9 | 0,0 | 0,0 | 0,0 | 0,0 | 93,8 | 100,0 | 2 589 | 9,7 | 161 | |
| Quintile de bien-être économique | | | | | | | | | | | | | | | | | | | | | | |
| Le plus pauvre | 0,0 | 0,3 | 0,0 | 0,0 | 0,2 | 0,0 | 0,0 | 0,0 | 1,0 | 0,0 | 4,5 | 15,1 | 0,5 | 0,0 | 0,0 | 0,1 | 78,1 | 100,0 | 16 191 | 2,7 | 3 544 | |
| Pauvre | 0,0 | 0,6 | 0,1 | 0,0 | 0,1 | 0,0 | 0,0 | 0,0 | 1,1 | 0,1 | 3,0 | 9,1 | 0,2 | 0,0 | 0,0 | 0,0 | 85,8 | 100,0 | 16 198 | 5,4 | 2 303 | |
| Moyen | 0,1 | 0,5 | 0,1 | 0,0 | 0,2 | 0,0 | 0,0 | 0,0 | 2,1 | 0,1 | 2,2 | 6,6 | 0,0 | 0,0 | 0,1 | 0,0 | 87,9 | 100,0 | 16 183 | 7,6 | 1 952 | |
| Riche | 0,5 | 0,4 | 0,8 | 0,0 | 0,1 | 0,1 | 0,2 | 0,0 | 0,8 | 0,1 | 2,4 | 3,8 | 0,0 | 0,0 | 0,0 | 0,0 | 90,9 | 100,0 | 16 193 | 21,9 | 1 474 | |
| Le plus riche | 1,3 | 0,0 | 0,6 | 0,1 | 1,0 | 0,2 | 0,2 | 0,0 | 0,2 | 0,1 | 1,5 | 0,9 | 0,0 | 0,0 | 0,0 | 0,2 | 93,7 | 100,0 | 16 191 | 54,1 | 1 016 | |

¹ Indicateur MICS TC.16 - Recours primaire aux combustibles et technologies propres pour le chauffage des locaux

^A Pour ceux qui vivent dans des ménages qui n'utilisent pas le chauffage central

(*) basé sur moins de 25 cas non pondérés

Tableau TC.4.5 : Type de chauffage d'appoint principalement utilisé et présence de cheminée

Répartition en pourcentage des membres du ménage selon le type de chauffage des locaux principalement utilisé dans le ménage et la présence d'une cheminée, MICS6-Bénin, 2021-2022

| | Pourcentage de membres du ménage utilisant principalement un(e) : | | | | | | | | | | | | | | Nombre de membres du ménage |
|---|---|---------------|---------------|---------------|---|---------------|----------------|---------------|--|------------|--|-------------|------------|--------------|-----------------------------|
| | Appareil de chauffage | | | | Cuisinière pour le chauffage des locaux | | | | Cuisinière à trois pierres / Feu ouvert pour le chauffage des locaux | Autre | Pas de chauffage d'espace NSP / dans le ménage | manquant | Total | | |
| | Fabriqué | | Traditionnel | | Fabriquée | | Traditionnelle | | | | | | | | |
| | Chauffage central | Avec cheminée | Sans cheminée | Avec cheminée | Sans cheminée | Avec cheminée | Sans cheminée | Avec cheminée | Sans cheminée | | | | | | |
| Total | 0,4 | 0,0 | 0,2 | 0,1 | 0,6 | 0,0 | 0,0 | 0,5 | 1,9 | 8,8 | 0,2 | 87,3 | 0,1 | 100,0 | 80 956 |
| Milieu de résidence | | | | | | | | | | | | | | | |
| Urbain | 0,9 | 0,0 | 0,4 | 0,2 | 0,6 | 0,0 | 0,1 | 0,2 | 1,9 | 5,4 | 0,3 | 89,9 | 0,1 | 100,0 | 34 168 |
| Cotonou | 6,3 | 0,0 | 2,8 | 0,0 | 0,0 | 0,0 | 0,2 | 0,0 | 0,2 | 0,5 | 0,0 | 90,1 | 0,1 | 100,0 | 4 909 |
| Autre urbain | 0,0 | 0,0 | 0,0 | 0,2 | 0,7 | 0,0 | 0,1 | 0,2 | 2,2 | 6,2 | 0,3 | 89,9 | 0,1 | 100,0 | 29 258 |
| Rural | 0,0 | 0,0 | 0,0 | 0,1 | 0,6 | 0,0 | 0,0 | 0,6 | 1,9 | 11,2 | 0,1 | 85,4 | 0,1 | 100,0 | 46 789 |
| Département | | | | | | | | | | | | | | | |
| Alibori | 0,0 | 0,0 | 0,0 | 0,0 | 2,8 | 0,0 | 0,0 | 0,1 | 0,4 | 19,2 | 0,0 | 77,5 | 0,0 | 100,0 | 6 673 |
| Atacora | 0,0 | 0,0 | 0,0 | 0,2 | 0,8 | 0,0 | 0,0 | 0,1 | 1,5 | 20,2 | 0,2 | 76,9 | 0,0 | 100,0 | 5 556 |
| Atlantique | 0,0 | 0,0 | 0,0 | 0,0 | 0,3 | 0,0 | 0,0 | 0,0 | 0,2 | 0,6 | 0,0 | 98,9 | 0,0 | 100,0 | 11 993 |
| Borgou | 0,0 | 0,0 | 0,1 | 0,1 | 1,0 | 0,0 | 0,0 | 0,0 | 0,6 | 9,2 | 0,5 | 88,7 | 0,0 | 100,0 | 9 237 |
| Collines | 0,0 | 0,0 | 0,0 | 0,3 | 0,6 | 0,0 | 0,0 | 3,0 | 1,4 | 3,7 | 0,0 | 91,0 | 0,0 | 100,0 | 5 905 |
| Couffo | 0,0 | 0,0 | 0,0 | 0,0 | 0,3 | 0,0 | 0,1 | 0,0 | 1,0 | 2,8 | 0,3 | 95,6 | 0,0 | 100,0 | 6 294 |
| Donga | 0,0 | 0,0 | 0,0 | 0,1 | 0,0 | 0,0 | 0,0 | 0,2 | 0,3 | 6,5 | 0,0 | 92,9 | 0,0 | 100,0 | 3 891 |
| Littoral | 6,3 | 0,0 | 2,8 | 0,0 | 0,0 | 0,0 | 0,2 | 0,0 | 0,2 | 0,5 | 0,0 | 90,1 | 0,1 | 100,0 | 4 909 |
| Mono | 0,0 | 0,0 | 0,0 | 0,0 | 0,1 | 0,0 | 0,3 | 0,0 | 3,1 | 13,1 | 0,8 | 81,8 | 0,7 | 100,0 | 4 972 |
| Ouémé | 0,0 | 0,0 | 0,0 | 0,0 | 0,4 | 0,0 | 0,0 | 0,2 | 8,8 | 4,5 | 0,1 | 85,9 | 0,0 | 100,0 | 8 655 |
| Plateau | 0,1 | 0,0 | 0,0 | 0,6 | 0,2 | 0,1 | 0,1 | 0,6 | 1,6 | 20,9 | 0,0 | 75,7 | 0,0 | 100,0 | 5 658 |
| Zou | 0,0 | 0,0 | 0,0 | 0,3 | 0,1 | 0,1 | 0,1 | 1,7 | 2,5 | 12,2 | 0,0 | 82,7 | 0,3 | 100,0 | 7 214 |
| Niveau d'instruction du chef de ménage | | | | | | | | | | | | | | | |
| Pré-primaire ou aucun | 0,1 | 0,0 | 0,1 | 0,1 | 0,8 | 0,0 | 0,0 | 0,4 | 1,6 | 12,8 | 0,1 | 83,9 | 0,0 | 100,0 | 39 659 |
| Primaire | 0,5 | 0,0 | 0,1 | 0,1 | 0,2 | 0,0 | 0,0 | 0,5 | 2,3 | 5,9 | 0,1 | 90,1 | 0,0 | 100,0 | 20 014 |
| Secondaire 1 | 1,1 | 0,0 | 0,2 | 0,1 | 0,4 | 0,1 | 0,0 | 0,6 | 2,6 | 5,3 | 0,1 | 89,4 | 0,1 | 100,0 | 10 941 |
| Secondaire 2 ou plus | 0,6 | 0,0 | 0,8 | 0,1 | 0,5 | 0,0 | 0,2 | 0,5 | 1,7 | 2,5 | 0,5 | 92,3 | 0,3 | 100,0 | 10 064 |
| NSP / manquant | 0,0 | 0,0 | 0,0 | 0,0 | 0,0 | 0,0 | 0,0 | 0,0 | 0,0 | 0,0 | 0,0 | 97,8 | 2,2 | 100,0 | 279 |
| Religion du chef de ménage | | | | | | | | | | | | | | | |
| Religions endogènes/vodou un | 0,1 | 0,0 | 0,0 | 0,1 | 0,4 | 0,1 | 0,0 | 0,2 | 2,8 | 8,8 | 0,2 | 87,2 | 0,2 | 100,0 | 13 570 |
| Autres traditionnelles | 0,0 | 0,0 | 0,0 | 0,0 | 1,8 | 0,0 | 0,0 | 2,9 | 3,0 | 22,2 | 0,0 | 70,1 | 0,0 | 100,0 | 554 |
| Islam | 0,3 | 0,0 | 0,1 | 0,1 | 1,1 | 0,0 | 0,0 | 0,1 | 0,6 | 12,7 | 0,2 | 84,8 | 0,0 | 100,0 | 22 976 |
| Catholique | 1,0 | 0,0 | 0,5 | 0,1 | 0,4 | 0,0 | 0,1 | 0,9 | 2,4 | 6,0 | 0,1 | 88,3 | 0,0 | 100,0 | 17 909 |
| Protestant méthodiste | 0,1 | 0,0 | 0,0 | 0,3 | 0,6 | 0,0 | 0,0 | 1,8 | 1,2 | 7,8 | 0,4 | 87,6 | 0,1 | 100,0 | 3 175 |
| Autre protestant | 0,0 | 0,0 | 0,0 | 0,0 | 0,0 | 0,0 | 0,0 | 0,8 | 1,4 | 5,2 | 0,0 | 92,6 | 0,0 | 100,0 | 707 |
| Céleste | 0,2 | 0,0 | 0,1 | 0,0 | 0,3 | 0,0 | 0,0 | 0,5 | 3,6 | 9,0 | 0,0 | 86,3 | 0,0 | 100,0 | 5 644 |
| Évangélique | 0,4 | 0,0 | 0,1 | 0,0 | 0,3 | 0,0 | 0,1 | 0,3 | 2,2 | 5,7 | 0,3 | 90,6 | 0,1 | 100,0 | 11 846 |
| Autre chrétien | 0,3 | 0,0 | 0,0 | 0,0 | 0,8 | 0,0 | 0,0 | 0,0 | 1,0 | 12,7 | 0,0 | 85,3 | 0,0 | 100,0 | 1 301 |
| Autre religion | 0,0 | 0,0 | 0,0 | 0,0 | 0,0 | 0,0 | 0,9 | 0,0 | 0,0 | 11,6 | 0,0 | 85,7 | 1,8 | 100,0 | 684 |
| Sans religion | 0,1 | 0,0 | 0,1 | 0,3 | 0,3 | 0,0 | 0,0 | 0,8 | 1,8 | 2,8 | 0,0 | 93,8 | 0,0 | 100,0 | 2 589 |
| Quintile de bien-être économique | | | | | | | | | | | | | | | |
| Le plus pauvre | 0,0 | 0,0 | 0,0 | 0,1 | 0,8 | 0,1 | 0,0 | 0,0 | 1,0 | 19,6 | 0,1 | 78,1 | 0,1 | 100,0 | 16 191 |
| Pauvre | 0,0 | 0,0 | 0,0 | 0,1 | 0,7 | 0,0 | 0,0 | 0,2 | 1,8 | 11,3 | 0,2 | 85,8 | 0,0 | 100,0 | 16 198 |
| Moyen | 0,1 | 0,0 | 0,0 | 0,1 | 0,6 | 0,0 | 0,0 | 0,5 | 3,0 | 7,6 | 0,0 | 87,9 | 0,0 | 100,0 | 16 183 |
| Riche | 0,5 | 0,0 | 0,1 | 0,1 | 0,5 | 0,0 | 0,0 | 0,9 | 2,4 | 4,4 | 0,1 | 90,9 | 0,0 | 100,0 | 16 193 |
| Le plus riche | 1,3 | 0,0 | 0,8 | 0,2 | 0,3 | 0,0 | 0,2 | 0,7 | 1,3 | 0,9 | 0,4 | 93,7 | 0,2 | 100,0 | 16 191 |

Tableau TC.4.6 : Recours primaire aux carburants et technologies propres pour l'éclairage

Répartition en pourcentage des membres du ménage par type de combustible principalement utilisé pour l'éclairage par le ménage, et pourcentage de membres du ménage vivant dans des ménages utilisant des combustibles et des technologies propres pour l'éclairage, MICS6-Bénin, 2021-2022

| | Pourcentage de membres du ménage dans les ménages qui dépendent principalement de | | | | | | | | | | | | | | | | Nombre de membres du ménage | Dépendance principale à l'égard de combustibles et de technologies propres pour l'éclairage dans les ménages qui ont déclaré utiliser l'éclairage ¹ | Nombre de membres du ménage (dans les ménages qui ont déclaré utiliser l'éclairage) |
|---|---|---------------|---------------------------------------|----------------------------------|----------------|---|--|------------|------------|--|------------|------------------------------------|--------------------------------|------------|------------|--------------|-----------------------------|--|---|
| | Combustibles propres pour l'éclairage : | | | | | Combustibles polluants pour l'éclairage : | | | | | | Autre combustible pour l'éclairage | Pas d'éclairage dans la maison | Manquant | Total | | | | |
| | Électricité | Lampe solaire | Lampe de poche, lanterne rechargeable | Lampe de poche, lanterne à piles | Lampe à biogaz | Lampe à essence | Lampe à pétrole, paraffine ou à kérosène | Charbon | Bois | Résidus agricoles/herbes/paille/à huiles | Bougie | | | | | | | | |
| Total | 39,0 | 19,5 | 10,9 | 23,8 | 0,1 | 0,4 | 5,4 | 0,1 | 0,2 | 0,0 | 0,3 | 0,1 | 0,1 | 0,1 | 0,0 | 100,0 | 80 956 | 93,4 | 80 838 |
| Milieu de résidence | | | | | | | | | | | | | | | | | | | |
| Urbain | 61,2 | 11,1 | 7,4 | 15,3 | 0,0 | 0,5 | 3,8 | 0,1 | 0,1 | 0,0 | 0,2 | 0,2 | 0,1 | 0,0 | 0,0 | 100,0 | 34 168 | 95,0 | 34 160 |
| Cotonou | 87,1 | 2,4 | 3,0 | 6,3 | 0,0 | 0,0 | 0,4 | 0,2 | 0,0 | 0,0 | 0,0 | 0,6 | 0,0 | 0,0 | 0,0 | 100,0 | 4 909 | 98,8 | 4 909 |
| Autre urbain | 56,8 | 12,5 | 8,1 | 16,8 | 0,0 | 0,5 | 4,4 | 0,1 | 0,1 | 0,0 | 0,3 | 0,1 | 0,1 | 0,0 | 0,0 | 100,0 | 29 258 | 94,3 | 29 251 |
| Rural | 22,8 | 25,6 | 13,5 | 30,1 | 0,1 | 0,4 | 6,6 | 0,1 | 0,2 | 0,1 | 0,3 | 0,1 | 0,1 | 0,2 | 0,0 | 100,0 | 46 789 | 92,2 | 46 677 |
| Département | | | | | | | | | | | | | | | | | | | |
| Alibori | 15,1 | 45,7 | 20,8 | 17,9 | 0,0 | 0,0 | 0,0 | 0,1 | 0,2 | 0,0 | 0,0 | 0,0 | 0,0 | 0,2 | 0,0 | 100,0 | 6 673 | 99,7 | 6 662 |
| Atacora | 20,8 | 27,8 | 25,2 | 25,7 | 0,0 | 0,0 | 0,0 | 0,0 | 0,5 | 0,0 | 0,0 | 0,0 | 0,0 | 0,0 | 0,0 | 100,0 | 5 556 | 99,5 | 5 554 |
| Atlantique | 50,0 | 15,6 | 6,2 | 16,1 | 0,1 | 0,0 | 10,8 | 0,0 | 0,1 | 0,2 | 0,3 | 0,4 | 0,1 | 0,2 | 0,0 | 100,0 | 11 993 | 88,1 | 11 972 |
| Borgou | 34,1 | 17,4 | 21,8 | 25,8 | 0,0 | 0,0 | 0,0 | 0,1 | 0,0 | 0,0 | 0,0 | 0,0 | 0,4 | 0,3 | 0,0 | 100,0 | 9 237 | 99,4 | 9 207 |
| Collines | 48,0 | 20,1 | 8,1 | 23,5 | 0,0 | 0,1 | 0,0 | 0,0 | 0,0 | 0,0 | 0,0 | 0,0 | 0,0 | 0,1 | 0,0 | 100,0 | 5 905 | 99,8 | 5 896 |
| Couffo | 20,3 | 27,0 | 5,0 | 43,8 | 0,0 | 0,1 | 3,4 | 0,0 | 0,0 | 0,0 | 0,0 | 0,0 | 0,2 | 0,1 | 0,0 | 100,0 | 6 294 | 96,3 | 6 288 |
| Donga | 39,8 | 22,0 | 7,9 | 29,8 | 0,0 | 0,0 | 0,0 | 0,0 | 0,1 | 0,0 | 0,0 | 0,0 | 0,0 | 0,5 | 0,0 | 100,0 | 3 891 | 99,9 | 3 872 |
| Littoral | 87,1 | 2,4 | 3,0 | 6,3 | 0,0 | 0,0 | 0,4 | 0,2 | 0,0 | 0,0 | 0,0 | 0,6 | 0,0 | 0,0 | 0,0 | 100,0 | 4 909 | 98,8 | 4 909 |
| Mono | 27,3 | 18,3 | 13,4 | 21,3 | 0,0 | 0,1 | 15,5 | 0,2 | 0,3 | 0,0 | 3,2 | 0,2 | 0,2 | 0,0 | 0,0 | 100,0 | 4 972 | 80,3 | 4 971 |
| Ouémé | 54,2 | 9,3 | 5,7 | 11,8 | 0,0 | 0,5 | 17,8 | 0,3 | 0,1 | 0,0 | 0,3 | 0,1 | 0,0 | 0,0 | 0,0 | 100,0 | 8 655 | 81,0 | 8 654 |
| Plateau | 23,8 | 16,0 | 8,5 | 42,6 | 0,0 | 4,1 | 3,4 | 0,2 | 1,1 | 0,0 | 0,3 | 0,0 | 0,0 | 0,1 | 0,0 | 100,0 | 5 658 | 90,9 | 5 654 |
| Zou | 40,4 | 16,8 | 5,2 | 31,3 | 0,5 | 0,5 | 4,9 | 0,0 | 0,0 | 0,0 | 0,1 | 0,1 | 0,0 | 0,2 | 0,0 | 100,0 | 7 214 | 94,4 | 7 198 |
| Niveau d'instruction du chef de ménage | | | | | | | | | | | | | | | | | | | |
| Pré-primaire ou aucun | 23,0 | 22,8 | 15,0 | 31,1 | 0,1 | 0,5 | 6,5 | 0,1 | 0,3 | 0,0 | 0,4 | 0,1 | 0,1 | 0,2 | 0,0 | 100,0 | 39 659 | 92,2 | 39 583 |
| Primaire | 43,4 | 17,7 | 8,5 | 22,6 | 0,0 | 0,4 | 6,2 | 0,1 | 0,1 | 0,1 | 0,3 | 0,2 | 0,1 | 0,2 | 0,0 | 100,0 | 20 014 | 92,4 | 19 978 |
| Secondaire 1 | 54,7 | 18,0 | 6,8 | 15,3 | 0,0 | 0,3 | 4,0 | 0,1 | 0,1 | 0,0 | 0,2 | 0,1 | 0,3 | 0,0 | 0,0 | 100,0 | 10 941 | 94,8 | 10 938 |
| Secondaire 2 ou plus | 75,1 | 11,8 | 4,1 | 7,0 | 0,0 | 0,0 | 1,3 | 0,1 | 0,1 | 0,0 | 0,1 | 0,2 | 0,1 | 0,0 | 0,0 | 100,0 | 10 064 | 98,1 | 10 060 |
| NSP / manquant | 62,1 | 14,2 | 0,6 | 23,2 | 0,0 | 0,0 | 0,0 | 0,0 | 0,0 | 0,0 | 0,0 | 0,0 | 0,0 | 0,0 | 0,0 | 100,0 | 279 | 100,0 | 279 |
| Religion du chef de ménage | | | | | | | | | | | | | | | | | | | |
| Religions endogènes/vodoun | 23,5 | 18,5 | 9,4 | 36,3 | 0,2 | 0,3 | 9,9 | 0,0 | 0,4 | 0,2 | 1,0 | 0,2 | 0,1 | 0,2 | 0,0 | 100,0 | 13 570 | 87,9 | 13 549 |
| Autres traditionnelles | 29,9 | 26,6 | 10,1 | 21,8 | 0,0 | 1,2 | 8,1 | 0,0 | 2,3 | 0,0 | 0,0 | 0,0 | 0,0 | 0,0 | 0,0 | 100,0 | 554 | 88,3 | 554 |
| Islam | 35,0 | 24,6 | 17,6 | 21,4 | 0,0 | 0,2 | 0,4 | 0,1 | 0,1 | 0,0 | 0,0 | 0,0 | 0,2 | 0,3 | 0,0 | 100,0 | 22 976 | 98,9 | 22 908 |
| Catholique | 56,5 | 15,4 | 7,7 | 15,2 | 0,0 | 0,3 | 4,3 | 0,0 | 0,1 | 0,0 | 0,1 | 0,2 | 0,1 | 0,1 | 0,0 | 100,0 | 17 909 | 94,9 | 17 900 |
| Protestant méthodiste | 45,2 | 15,9 | 6,8 | 22,2 | 0,0 | 1,3 | 7,9 | 0,3 | 0,0 | 0,0 | 0,3 | 0,0 | 0,0 | 0,0 | 0,0 | 100,0 | 3 175 | 90,2 | 3 175 |
| Autre protestant | 42,0 | 16,2 | 14,6 | 21,7 | 0,0 | 0,0 | 5,6 | 0,0 | 0,0 | 0,0 | 0,0 | 0,0 | 0,0 | 0,0 | 0,0 | 100,0 | 707 | 94,4 | 707 |
| Céleste | 36,3 | 17,7 | 6,5 | 25,3 | 0,0 | 0,9 | 11,8 | 0,4 | 0,1 | 0,0 | 0,4 | 0,4 | 0,0 | 0,1 | 0,0 | 100,0 | 5 644 | 85,9 | 5 638 |
| Évangélique | 39,9 | 18,5 | 7,5 | 25,8 | 0,0 | 0,4 | 7,1 | 0,1 | 0,1 | 0,0 | 0,3 | 0,1 | 0,1 | 0,1 | 0,0 | 100,0 | 11 846 | 91,8 | 11 837 |
| Autre chrétien | 27,2 | 21,5 | 7,1 | 37,2 | 0,0 | 0,9 | 5,2 | 0,5 | 0,0 | 0,0 | 0,0 | 0,4 | 0,0 | 0,0 | 0,0 | 100,0 | 1 301 | 93,0 | 1 301 |
| Autre religion | 40,9 | 19,0 | 8,3 | 23,4 | 0,0 | 1,4 | 6,1 | 0,0 | 0,0 | 0,0 | 1,0 | 0,0 | 0,0 | 0,0 | 0,0 | 100,0 | 684 | 91,6 | 684 |
| Sans religion | 34,0 | 18,9 | 13,5 | 24,2 | 0,3 | 0,4 | 8,1 | 0,0 | 0,1 | 0,0 | 0,0 | 0,2 | 0,2 | 0,2 | 0,0 | 100,0 | 2 589 | 90,9 | 2 584 |
| Quintile de bien-être économique | | | | | | | | | | | | | | | | | | | |
| Le plus pauvre | 0,1 | 11,6 | 20,4 | 52,2 | 0,0 | 0,8 | 12,9 | 0,0 | 0,4 | 0,0 | 1,0 | 0,0 | 0,1 | 0,4 | 0,0 | 100,0 | 16 191 | 84,7 | 16 120 |
| Pauvre | 3,7 | 28,2 | 16,1 | 40,6 | 0,0 | 0,7 | 9,6 | 0,2 | 0,2 | 0,1 | 0,3 | 0,2 | 0,1 | 0,2 | 0,0 | 100,0 | 16 198 | 88,7 | 16 174 |
| Moyen | 25,1 | 35,5 | 13,2 | 21,2 | 0,0 | 0,3 | 3,8 | 0,1 | 0,1 | 0,1 | 0,1 | 0,2 | 0,2 | 0,1 | 0,0 | 100,0 | 16 183 | 95,2 | 16 163 |
| Riche | 69,9 | 19,2 | 4,4 | 5,0 | 0,0 | 0,2 | 0,8 | 0,0 | 0,0 | 0,0 | 0,0 | 0,1 | 0,2 | 0,0 | 0,0 | 100,0 | 16 193 | 98,5 | 16 190 |
| Le plus riche | 96,1 | 3,0 | 0,3 | 0,2 | 0,2 | 0,1 | 0,0 | 0,1 | 0,0 | 0,0 | 0,0 | 0,0 | 0,0 | 0,0 | 0,0 | 100,0 | 16 191 | 99,7 | 16 191 |

¹ Indicateur MICS TC.17 - Recours primaire aux combustibles et technologies propres pour l'éclairage

Tableau TC.4.7 : Recours primaire aux combustibles et technologies propres pour la cuisson, le chauffage des locaux et l'éclairage

Pourcentage de membres du ménage vivant dans des ménages utilisant des combustibles et des technologies propres pour la cuisson, le chauffage et l'éclairage, MICS6-Bénin, 2021-2022

| | Recours primaire aux combustibles et technologies propres pour la cuisson, le chauffage des locaux et l'éclairage ^{1.A} | Nombre de membres du ménage |
|---|--|-----------------------------|
| Total | 6,1 | 80 956 |
| Milieu de résidence | | |
| Urbain | 11,4 | 34 168 |
| Cotonou | 28,4 | 4 909 |
| Autre urbain | 8,5 | 29 258 |
| Rural | 2,2 | 46 789 |
| Département | | |
| Alibori | 1,2 | 6 673 |
| Atacora | 0,5 | 5 556 |
| Atlantique | 11,3 | 11 993 |
| Borgou | 3,6 | 9 237 |
| Collines | 1,9 | 5 905 |
| Couffo | 0,6 | 6 294 |
| Donga | 1,6 | 3 891 |
| Littoral | 28,4 | 4 909 |
| Mono | 1,7 | 4 972 |
| Ouémé | 12,5 | 8 655 |
| Plateau | 2,8 | 5 658 |
| Zou | 2,6 | 7 214 |
| Niveau d'instruction du chef de ménage | | |
| Pré-primaire ou aucun | 1,3 | 39 659 |
| Primaire | 4,8 | 20 014 |
| Secondaire 1 | 8,4 | 10 941 |
| Secondaire 2 ou plus | 24,7 | 10 064 |
| NSP / manquant | 7,8 | 279 |
| Religion du chef de ménage | | |
| Religions endogènes/vodoun | 1,4 | 13 570 |
| Autres traditionnelles | 3,5 | 554 |
| Islam | 5,0 | 22 976 |
| Catholique | 11,7 | 17 909 |
| Protestant méthodiste | 7,3 | 3 175 |
| Autre protestant | 2,7 | 707 |
| Céleste | 3,8 | 5 644 |
| Evangélique | 6,6 | 11 846 |
| Autre chrétien | 4,1 | 1 301 |
| Autre religion | 8,1 | 684 |
| Sans religion | 4,1 | 2 589 |
| Quintile de bien-être économique | | |
| Le plus pauvre | 0,2 | 16 191 |
| Pauvre | 0,5 | 16 198 |
| Moyen | 0,9 | 16 183 |
| Riche | 2,8 | 16 193 |
| Le plus riche | 26,0 | 16 191 |

¹ Indicateur MICS TC.18 - Recours primaire aux combustibles et technologies propres pour la cuisson, le chauffage des locaux et l'éclairage ; Indicateur ODD 7.1.2

^A Afin de pouvoir calculer l'indicateur, les membres du ménage vivant dans des ménages qui déclarent ne pas cuisiner, pas de chauffage ou pas d'éclairage ne sont pas exclus du numérateur

7.5 SYMPTÔMES DE L'INFECTION RESPIRATOIRE AIGÛE

Les symptômes d'infections respiratoires aiguës (IRA) sont recueillis pendant l'enquête MICS Bénin, 2021-2022, sur la base des déclarations des mères ou des personnes en charge des enfants, pour identifier les symptômes liés à la pneumonie, une des causes principales de décès chez les enfants de moins de cinq ans⁷³. Une fois diagnostiquée, la pneumonie est traitée efficacement avec des antibiotiques. Des études ont montré que l'approche de l'enquête pour mesurer la pneumonie est limitée car un grand nombre de cas signalés dans les enquêtes par les mères ou les gardiennes/personnes s'occupant des enfants avec des symptômes de pneumonie ne sont en fait pas de véritables pneumonies⁷⁷. Bien que cette limite n'affecte pas le niveau et les tendances de la recherche de soins pour les symptômes d'IRA, elle limite cependant la validité du niveau de traitement des IRA avec des antibiotiques, tel que rapporté par les enquêtes sur les ménages. L'indicateur de traitement décrit dans ce rapport doit donc être pris avec précaution.

Le tableau TC.5.1 présente le pourcentage d'enfants présentant des symptômes d'IRA, également considérés comme symptômes de pneumonie, au cours des deux semaines précédant l'enquête et pour lesquels des soins ont été recherchés, selon la source de soins et le pourcentage d'enfants ayant reçu des antibiotiques. L'information est également présentée selon le sexe, l'âge, la région, le milieu de résidence et les facteurs socio-économiques et le lieu de traitement parmi les enfants présentant des symptômes d'IRA qui ont été traités avec des antibiotiques.

⁷⁷ Campbell, H. et al. "Measuring Coverage in MNCH: Challenges in Monitoring the Proportion of Young Children with Pneumonia Who Receive Antibiotic Treatment." *PLoS Med* 10, no.5 (2013). doi:10.1371/journal.pmed.1001421

Tableau TC.5.1 : Recherche de soins et traitement antibiotique des symptômes d'infection respiratoire aiguë (IRA)

Pourcentage d'enfants âgés de 0 à 59 mois présentant des symptômes d'IRA au cours des deux dernières semaines pour lesquels des conseils ou un traitement ont été demandés, par source de conseil ou de traitement, et pourcentage d'enfants présentant des symptômes qui ont reçu des antibiotiques, par source d'antibiotiques, MICS6-Bénin, 2021-2022

| | Pourcentage d'enfants présentant des symptômes d'IRA pour qui : | | | | | | Pourcentage d'enfants présentant des symptômes d'IRA au cours des 2 dernières semaines qu'ils ont reçus des antibiotiques ² | Nombre d'enfants présentant des symptômes d'IRA au cours des 2 dernières semaines qui ont reçu des antibiotiques | Pourcentage d'enfants présentant des symptômes d'IRA pour lesquels la source d'antibiotiques est : | | | | | Nombre d'enfants présentant des symptômes d'IRA au cours des 2 dernières semaines qui ont reçu des antibiotiques |
|--|---|------------|--|--------------|---------------------------------------|-------------|--|--|--|---------------|---|---------------|---|--|
| | Des conseils ou un traitement ont été recherchés auprès d' : | | | | | | | | Établissements ou prestataires de santé | | | | | |
| | Un établissement ou Agent de santé | | Un établissement de santé ou un autre agent de santé ^{1, B} | | Aucun conseil ou traitement recherché | | | | Établissements ou prestataires de santé | | Un établissement de santé ou un autre agent de santé ^C | | | |
| | Public | Privé | Agent de santé communautaire ^A | Autre source | Public | Privé | | | Agent de santé communautaire ^A | Autre source | Public | Privé | Agent de santé communautaire ^A | |
| Total | 33,5 | 6,7 | 2,7 | 27,2 | 34,9 | 35,8 | 40,0 | 95 | (58,9) | (19,4) | (6,1) | (22,6) | (77,4) | 38 |
| Sexe | | | | | | | | | | | | | | |
| Garçon | 25,6 | 7,2 | 1,2 | 27,2 | 28,3 | 41,4 | 34,0 | 49 | (*) | (*) | (*) | (*) | (*) | 17 |
| Fille | (42,0) | (6,1) | (4,2) | (27,3) | (42,0) | (29,8) | (46,4) | 46 | (*) | (*) | (*) | (*) | (*) | 21 |
| Milieu de résidence | | | | | | | | | | | | | | |
| Urbain | (17,9) | (12,5) | (0,0) | (20,3) | (23,3) | (51,9) | (28,9) | 25 | (*) | (*) | (*) | (*) | (*) | 7 |
| Cotonou | (*) | (*) | (*) | (*) | (*) | (*) | (*) | 2 | - | - | - | - | - | 0 |
| Autre urbain | (15,2) | (10,2) | (0,0) | (21,8) | (21,0) | (55,6) | (31,0) | 23 | (*) | (*) | (*) | (*) | (*) | 7 |
| Rural | 38,9 | 4,6 | 3,6 | 29,6 | 38,9 | 30,2 | 43,9 | 70 | (69,3) | (12,0) | (7,5) | (19,9) | (80,1) | 31 |
| Département | | | | | | | | | | | | | | |
| Alibori | - | - | - | - | - | - | - | 0 | - | - | - | - | - | 0 |
| Atacora | (*) | (*) | (*) | (*) | (*) | (*) | (*) | 4 | (*) | (*) | (*) | (*) | (*) | 2 |
| Atlantique | (*) | (*) | (*) | (*) | (*) | (*) | (*) | 5 | (*) | (*) | (*) | (*) | (*) | 2 |
| Borgou | (*) | (*) | (*) | (*) | (*) | (*) | (*) | 12 | (*) | (*) | (*) | (*) | (*) | 5 |
| Collines | (*) | (*) | (*) | (*) | (*) | (*) | (*) | 2 | - | - | - | - | - | 0 |
| Couffo | (18,1) | (3,3) | (0,0) | (34,6) | (18,1) | (47,9) | (37,3) | 36 | (*) | (*) | (*) | (*) | (*) | 13 |
| Donga | (*) | (*) | (*) | (*) | (*) | (*) | (*) | 2 | (*) | (*) | (*) | (*) | (*) | 1 |
| Littoral | (*) | (*) | (*) | (*) | (*) | (*) | (*) | 2 | - | - | - | - | - | 0 |
| Mono | (*) | (*) | (*) | (*) | (*) | (*) | (*) | 15 | (*) | (*) | (*) | (*) | (*) | 5 |
| Ouémé | (*) | (*) | (*) | (*) | (*) | (*) | (*) | 2 | (*) | (*) | (*) | (*) | (*) | 1 |
| Plateau | (*) | (*) | (*) | (*) | (*) | (*) | (*) | 6 | (*) | (*) | (*) | (*) | (*) | 4 |
| Zou | (*) | (*) | (*) | (*) | (*) | (*) | (*) | 8 | (*) | (*) | (*) | (*) | (*) | 6 |
| Âge (en mois) | | | | | | | | | | | | | | |
| 0-11 | (30,8) | (4,0) | (0,0) | (41,3) | (30,8) | (29,3) | (31,0) | 26 | (*) | (*) | (*) | (*) | (*) | 8 |
| 12-23 | (*) | (*) | (*) | (*) | (*) | (*) | (*) | 21 | (*) | (*) | (*) | (*) | (*) | 9 |
| 24-35 | (*) | (*) | (*) | (*) | (*) | (*) | (*) | 21 | (*) | (*) | (*) | (*) | (*) | 9 |
| 36-47 | (*) | (*) | (*) | (*) | (*) | (*) | (*) | 10 | (*) | (*) | (*) | (*) | (*) | 4 |
| 48-59 | (*) | (*) | (*) | (*) | (*) | (*) | (*) | 17 | (*) | (*) | (*) | (*) | (*) | 9 |
| Niveau d'instruction de la mère | | | | | | | | | | | | | | |
| Pré-primaire ou aucun | (31,2) | (5,1) | (5,1) | (26,2) | (33,9) | (40,7) | (36,9) | 50 | (*) | (*) | (*) | (*) | (*) | 18 |
| Primaire | (*) | (*) | (*) | (*) | (*) | (*) | (*) | 19 | (*) | (*) | (*) | (*) | (*) | 8 |
| Secondaire 1 | (26,9) | (2,2) | (0,0) | (35,0) | (26,9) | (35,9) | (42,0) | 24 | (*) | (*) | (*) | (*) | (*) | 10 |
| Secondaire 2 ou plus | (*) | (*) | (*) | (*) | (*) | (*) | (*) | 3 | (*) | (*) | (*) | (*) | (*) | 2 |
| Difficultés fonctionnelles de la mère^P | | | | | | | | | | | | | | |
| A une difficulté fonctionnelle | (*) | (*) | (*) | (*) | (*) | (*) | (*) | 16 | (*) | (*) | (*) | (*) | (*) | 6 |
| N'a aucune difficulté fonctionnelle | 36,5 | 8,2 | 2,5 | 27,8 | 38,2 | 29,5 | 42,1 | 77 | (59,5) | (22,8) | (7,1) | (18,9) | (81,1) | 33 |
| Religion du chef de ménage | | | | | | | | | | | | | | |
| Religion endogènes/vodoun | (27,3) | (4,8) | (5,3) | (34,5) | (29,1) | (37,8) | (46,3) | 37 | (*) | (*) | (*) | (*) | (*) | 17 |
| Autres traditionnelles | (*) | (*) | (*) | (*) | (*) | (*) | (*) | 1 | - | - | - | - | - | 0 |
| Islam | (*) | (*) | (*) | (*) | (*) | (*) | (*) | 13 | (*) | (*) | (*) | (*) | (*) | 7 |
| Catholique | (*) | (*) | (*) | (*) | (*) | (*) | (*) | 15 | (*) | (*) | (*) | (*) | (*) | 6 |
| Protestant | (*) | (*) | (*) | (*) | (*) | (*) | (*) | 5 | (*) | (*) | (*) | (*) | (*) | 2 |
| méthodiste | (*) | (*) | (*) | (*) | (*) | (*) | (*) | 1 | - | - | - | - | - | 0 |
| Autre protestant | (*) | (*) | (*) | (*) | (*) | (*) | (*) | 7 | (*) | (*) | (*) | (*) | (*) | 2 |
| Céleste | (*) | (*) | (*) | (*) | (*) | (*) | (*) | 7 | (*) | (*) | (*) | (*) | (*) | 2 |
| Evangélique | (*) | (*) | (*) | (*) | (*) | (*) | (*) | 12 | (*) | (*) | (*) | (*) | (*) | 2 |
| Autre chrétien | - | - | - | - | - | - | - | 0 | - | - | - | - | - | 0 |
| Autre religion | (*) | (*) | (*) | (*) | (*) | (*) | (*) | 1 | - | - | - | - | - | 0 |
| Sans religion | (*) | (*) | (*) | (*) | (*) | (*) | (*) | 3 | (*) | (*) | (*) | (*) | (*) | 2 |
| Quintile de bien-être économique | | | | | | | | | | | | | | |
| Le plus pauvre | (34,4) | (2,5) | (2,3) | (16,9) | (36,9) | (48,7) | (33,5) | 26 | (*) | (*) | (*) | (*) | (*) | 9 |
| Pauvre | (*) | (*) | (*) | (*) | (*) | (*) | (*) | 18 | (*) | (*) | (*) | (*) | (*) | 7 |
| Moyen | (36,4) | (12,8) | (0,0) | (31,0) | (39,3) | (25,9) | (47,5) | 23 | (*) | (*) | (*) | (*) | (*) | 11 |
| Riche | (*) | (*) | (*) | (*) | (*) | (*) | (*) | 20 | (*) | (*) | (*) | (*) | (*) | 8 |
| Le plus riche | (*) | (*) | (*) | (*) | (*) | (*) | (*) | 7 | (*) | (*) | (*) | (*) | (*) | 3 |

¹ Indicateur MICS TC.19 - Recherche de soins pour les enfants présentant des symptômes d'infection respiratoire aiguë (IRA) ; Indicateur ODD 3.8.1
² Indicateur MICS TC.20 - Traitement antibiotique des enfants présentant des symptômes d'IRA

^A Les agents de santé communautaires comprennent à la fois les relais communautaires et les agents de santé communautaires qualifiés (ASCQ)

^B Comprend tous les établissements et prestataires de santé publics et privés, ainsi que ceux qui ne savaient pas s'ils étaient publics ou privés. Hors pharmacie privée

^C Inclut tous les établissements et prestataires de santé publics et privés, ainsi que ceux qui ne savaient pas s'ils étaient publics ou privés

^D La désagrégation des difficultés fonctionnelles de la mère n'est indiquée que pour les répondants au module sur le fonctionnement des adultes, c'est-à-dire les femmes de 18 à 49 ans interrogées individuellement et les hommes de 18 à 49 ans dans les ménages sélectionnés.

() basé sur 25 à 49 cas non pondérés/ (*) basé sur moins de 25 cas non pondérés

7.6 PALUDISME

Le paludisme est une cause majeure de décès chez les enfants de moins de cinq ans dans le monde entier⁷³. Au Bénin, le paludisme est la principale cause de mortalité et de morbidité. En 2021, le paludisme était responsable de 19,8% des décès et de 49,4% des affections rencontrées en consultation et en hospitalisation chez les enfants de moins de cinq ans, selon l'annuaire statistique du Ministère de la Santé. Les mesures préventives et le traitement avec un antipaludéen efficace peuvent réduire considérablement le Quotient de mortalité dus au paludisme chez les enfants⁷⁸.

Dans les zones où le paludisme est endémique, l'OMS recommande la pulvérisation d'insecticide à effet rémanent à l'intérieur des habitations (IRS)⁷⁹, l'utilisation de moustiquaires imprégnées d'insecticide (MII)⁸⁰ et le traitement rapide des cas avec les médicaments antipaludiques recommandés⁷⁸.

En 2010, l'Organisation Mondiale de la Santé a publié une recommandation en faveur de l'utilisation universelle des tests de diagnostic rapides (TDR) pour confirmer l'infection au paludisme et appliquer le traitement approprié en fonction des résultats. Selon les directives, le traitement sur la seule base d'une suspicion clinique ne doit être envisagé que lorsqu'un diagnostic parasitologique n'est pas accessible. Cette recommandation se base sur des études qui ont montré une réduction substantielle de la proportion de fièvre associée au paludisme à un faible niveau⁸¹. Cette recommandation implique que l'indicateur sur la proportion d'enfants ayant de la fièvre qui ont reçu un traitement antipaludéen n'est plus un indicateur acceptable du niveau de traitement du paludisme dans la population des enfants de moins de cinq ans. Cependant, à des fins de comparaisons, ainsi que d'évaluation des tendances selon les caractéristiques sociodémographiques, l'indicateur reste un indicateur standard des MICS.

Les moustiquaires imprégnées d'insecticide (MII), si elles sont utilisées correctement, sont très efficaces pour offrir une protection contre les moustiques et autres insectes⁸⁰. L'utilisation des MII est l'une des principales interventions sanitaires mises en œuvre pour réduire la transmission du paludisme au Bénin. Le questionnaire comprend des questions sur la disponibilité et l'utilisation des moustiquaires imprégnées d'insecticide, tant au niveau des ménages mais aussi parmi les enfants de moins de cinq ans et des femmes enceintes.

Le tableau TC.6.1 présente la possession de moustiquaires par les ménages tandis que le tableau TC.6.2 présente la source des moustiquaires.

Les tableaux TC.6.3 et TC.6.4 présentent le nombre de MII possédées par le ménage et le pourcentage de la population du ménage ayant accès à une MII dans le ménage.

Le tableau TC.6.5 présente l'utilisation des moustiquaires par la population des ménages tandis que le tableau TC.6.6 présente l'utilisation des MII existantes.

⁷⁸ OMS. *Directives pour le traitement du paludisme. Troisième édition*. Genève : Éditions OMS, 2015. http://apps.who.int/iris/bitstream/handle/10665/162441/9789241549127_eng.pdf?sequence=1.

⁷⁹ OMS. *Indoor Residual Spraying. An operational manual for indoor residual spraying (IRS) for malaria transmission control and elimination. Second edition*. Genève: Éditions OMS, 2015. http://apps.who.int/iris/bitstream/handle/10665/177242/9789241508940_eng.pdf?sequence=1.

⁸⁰ WHO. *Achieving and maintaining universal coverage with long-lasting insecticidal nets for malaria control*. Geneva: WHO Press, 2017. <http://apps.who.int/iris/bitstream/handle/10665/259478/WHO-HTM-GMP-2017.20-eng.pdf?sequence=1>.

⁸¹ D'Acremont, V. et al. "Reduction in the proportion of fevers associated with Plasmodium falciparum parasitaemia in Africa: a systematic review." *Malaria Journal* 9, no. 240 (2010). doi:10.1186/1475-2875-9-240.

Les tableaux TC.6.7 et TC.6.8 présentent le pourcentage d'enfants de moins de cinq ans et de femmes enceintes de 15 à 49 ans qui ont dormi sous une moustiquaire la nuit dernière, par type de moustiquaire.

Les femmes enceintes vivant dans des endroits où le paludisme est très répandu sont très vulnérables au paludisme. Une fois infectées, les femmes enceintes risquent l'anémie, l'accouchement prématuré et la mortalité. Leurs bébés présentent un risque accru d'insuffisance pondérale à la naissance, ce qui entraîne un risque accru de décès en bas âge⁸². Des mesures sont donc prises pour protéger les femmes enceintes notamment grâce à la distribution de moustiquaires imprégnées d'insecticide et le traitement, lors des consultations prénatales, avec des médicaments qui préviennent l'infection palustre (traitement préventif intermittent ou TPI). L'OMS recommande un calendrier d'au moins quatre visites de soins prénatals pendant la grossesse. En commençant le plus tôt possible au cours du deuxième trimestre, le TPIp-SP (traitement préventif intermittent de la grossesse avec la sulfadoxine-pyriméthamine) est recommandé pour toutes les femmes enceintes à chaque visite prénatale prévue jusqu'au moment de l'accouchement, à condition que les doses soient administrées à au moins un mois d'intervalle. La SP ne doit pas être administrée pendant le premier trimestre de la grossesse. Cependant, la dernière dose de TPIp-SP peut être administrée jusqu'au moment de l'accouchement sans problème de sécurité⁷⁸.

Dans l'enquête MICS Bénin, 2021-2022, les femmes âgées de 15 à 49 ans ont été interrogées sur les médicaments qu'elles avaient reçus pour prévenir le paludisme lors de leur dernière grossesse au cours des 2 années précédant l'enquête. Les femmes sont considérées comme ayant reçu un traitement préventif intermittent si elles ont reçu au moins 3 doses de SP/Fansidar pendant la grossesse, dont au moins une a été prise au cours des soins prénatals. Le traitement préventif intermittent du paludisme chez les femmes enceintes ayant accouché au cours des deux années précédant l'enquête est présenté dans le tableau TC.6.9.

Le tableau TC.6.10 présente le pourcentage d'enfants de moins de cinq ans ayant eu de la fièvre au cours des deux dernières semaines et pour lesquels des conseils ou un traitement ont été demandés, par source de conseils ou de traitement. Le tableau TC.6.11 donne des informations supplémentaires sur le traitement des enfants ayant de la fièvre.

Les mères ont également été interrogées sur tous les médicaments administrés à l'enfant pour traiter la fièvre, y compris les médicaments administrés à domicile et les médicaments administrés ou prescrits dans un établissement de santé. La combinaison thérapeutique à base d'artémisinine (ACT) est l'antipaludéen de première ligne recommandé par l'Organisation Mondiale de la Santé et utilisé au Bénin.

Les résultats liés au traitement sont présentés dans les tableaux TC.6.11-13.

⁸² Shulman, C. et K. Dorman. "Importance and prevention of malaria in pregnancy." *Trans R Soc Trop Med Hyg* 97, no.1 (2003): 30–55. doi:10.1016/s0035-9203(03)90012-5.

| Tableau TC.6.1 : Possession de moustiquaires par le ménage | | | | | | | |
|---|--|---|--|--|---|---|-------------------|
| Pourcentage de ménages disposant d'au moins une moustiquaire et d'une moustiquaire imprégnée d'insecticide (MII) ^A , nombre moyen de moustiquaires et de MII par ménage, pourcentage de ménages disposant d'au moins une moustiquaire et d'une MII pour deux personnes, MICS6-Bénin, 2021-2022 | | | | | | | |
| | Pourcentage de ménages disposant d'au moins une moustiquaire : | | Nombre moyen de moustiquaires par ménage : | | Pourcentage de ménages disposant d'au moins une moustiquaire pour deux personnes ^B : | | Nombre de ménages |
| | N'importe quelle moustiquaire | Moustiquaire imprégnée d'insecticide (MII) ¹ | N'importe quelle moustiquaire | Moustiquaire imprégnée d'insecticide (MII) | N'importe quelle moustiquaire | Moustiquaire imprégnée d'insecticide (MII) ² | |
| Total | 86,2 | 58,4 | 2,4 | 1,5 | 52,8 | 31,2 | 16 790 |
| Milieu de résidence | | | | | | | |
| Urbain | 87,2 | 56,2 | 2,4 | 1,4 | 57,5 | 31,5 | 7 424 |
| Cotonou | 87,3 | 67,0 | 2,4 | 1,6 | 63,3 | 42,7 | 1 174 |
| Autre urbain | 87,1 | 54,2 | 2,4 | 1,3 | 56,4 | 29,4 | 6 250 |
| Rural | 85,5 | 60,1 | 2,3 | 1,5 | 49,0 | 31,0 | 9 366 |
| Département | | | | | | | |
| Alibori | 88,8 | 24,9 | 2,6 | 0,6 | 50,9 | 8,8 | 1 116 |
| Atacora | 90,7 | 88,4 | 3,0 | 2,9 | 51,3 | 48,5 | 903 |
| Atlantique | 87,7 | 61,6 | 2,2 | 1,4 | 53,1 | 32,8 | 2 765 |
| Borgou | 84,8 | 56,9 | 2,8 | 1,8 | 46,9 | 27,0 | 1 538 |
| Collines | 91,3 | 71,1 | 2,2 | 1,7 | 57,0 | 40,7 | 1 303 |
| Couffo | 83,8 | 37,4 | 2,3 | 0,8 | 49,2 | 16,1 | 1 356 |
| Donga | 80,7 | 30,1 | 2,7 | 0,8 | 38,3 | 10,7 | 606 |
| Littoral | 87,3 | 67,0 | 2,4 | 1,6 | 63,3 | 42,7 | 1 174 |
| Mono | 91,2 | 66,1 | 2,3 | 1,5 | 63,7 | 37,3 | 1 166 |
| Ouémé | 83,2 | 41,6 | 2,2 | 0,8 | 52,3 | 17,5 | 2 010 |
| Plateau | 75,9 | 70,9 | 2,2 | 2,0 | 43,2 | 38,2 | 1 234 |
| Zou | 87,8 | 77,8 | 2,3 | 2,0 | 57,2 | 49,9 | 1 619 |
| Niveau d'instruction du chef de ménage | | | | | | | |
| Pré-primaire ou aucun | 82,8 | 56,1 | 2,4 | 1,5 | 48,2 | 28,9 | 7 870 |
| Primaire | 88,2 | 61,0 | 2,4 | 1,5 | 52,6 | 31,2 | 4 077 |
| Secondaire 1 | 89,9 | 59,8 | 2,4 | 1,4 | 55,5 | 32,1 | 2 379 |
| Secondaire 2 ou plus | 90,1 | 60,2 | 2,4 | 1,4 | 65,0 | 37,8 | 2 412 |
| NSP / manquant | (89,2) | (48,5) | (2,9) | (1,4) | (58,0) | (30,9) | 52 |
| Religion du chef de ménage | | | | | | | |
| Religions endogènes/vodoun | 84,0 | 60,9 | 2,3 | 1,5 | 51,1 | 33,0 | 2 983 |
| Autres traditionnelles | 82,1 | 57,2 | 2,4 | 1,6 | 58,0 | 40,2 | 123 |
| Islam | 84,2 | 48,6 | 2,7 | 1,4 | 46,7 | 22,3 | 3 920 |
| Catholique | 87,5 | 61,5 | 2,4 | 1,5 | 58,7 | 36,7 | 3 990 |
| Protestant méthodiste | 86,5 | 61,1 | 2,3 | 1,4 | 51,6 | 33,2 | 694 |
| Autre protestant | 86,8 | 60,1 | 2,2 | 1,4 | 53,1 | 36,5 | 164 |
| Céleste | 85,2 | 59,4 | 2,2 | 1,4 | 52,2 | 29,7 | 1 260 |
| Evangélique | 89,5 | 61,5 | 2,2 | 1,4 | 55,1 | 32,3 | 2 645 |
| Autre chrétien | 90,3 | 69,9 | 2,4 | 1,7 | 52,8 | 37,7 | 280 |
| Autre religion | 84,6 | 55,8 | 2,6 | 1,5 | 56,8 | 31,5 | 147 |
| Sans religion | 87,6 | 64,5 | 2,2 | 1,5 | 51,5 | 34,2 | 584 |
| Quintile de bien-être économique | | | | | | | |
| Le plus pauvre | 79,8 | 58,0 | 2,1 | 1,5 | 43,3 | 28,6 | 3 413 |
| Pauvre | 85,1 | 57,2 | 2,3 | 1,4 | 47,7 | 28,9 | 3 333 |
| Moyen | 87,7 | 60,2 | 2,4 | 1,5 | 51,8 | 32,3 | 3 274 |
| Riche | 89,4 | 59,6 | 2,4 | 1,5 | 57,5 | 32,5 | 3 419 |
| Le plus riche | 89,0 | 56,8 | 2,7 | 1,5 | 63,5 | 33,8 | 3 351 |
| ¹ Indicateur MICS TC.21a - Disponibilité des ménages en moustiquaires imprégnées d'insecticide (MII) (au moins une MII) | | | | | | | |
| ² Indicateur MICS TC.21b - Disponibilité des ménages en moustiquaires imprégnées d'insecticide (MII) (au moins une MII pour deux personnes) | | | | | | | |
| ^A Une moustiquaire imprégnée d'insecticide (MII) est une moustiquaire traitée en usine qui ne nécessite aucun autre traitement. Dans les enquêtes précédentes, cela était connu sous le nom de moustiquaire insecticide longue durée (LLIN). | | | | | | | |
| ^B Les numérateurs sont basés sur le nombre de membres habituels (de jure) du ménage et ne tiennent pas compte du fait que les membres du ménage sont restés dans le ménage la nuit dernière. Le MICS ne collecte pas d'informations sur les visiteurs du ménage. | | | | | | | |
| () basé sur 25 à 49 cas non pondéré | | | | | | | |

Tableau TC.6.2 : Source de moustiquaires

Répartition en pourcentage des moustiquaires distribuées par source de moustiquaire, selon les caractéristiques de base, MICS6-Bénin, 2021-2022

| | Répartition en pourcentage de la source des moustiquaires | | | | | | | | | | | | Nombre de moustiquaires | |
|---|---|---|----------------------------------|---------------------------|------------|----------------|-----------------------------|---|---------------------------|------------|------------|-----------------------|-------------------------|---------------|
| | Cam- pagne de grande distrib- ution | Visite de soins préna- tals | Visite de vacci- nation | Établissement de santé | | Phar- macie | Boutique/ Marché/ Rue | Agent de santé commu- nautaire | Institution religieuse | Ecole | Autre | NSP/ Man- quant | | Total |
| | | | | Public | Privé | | | | | | | | | |
| Total | 86,3 | 2,7 | 3,5 | 0,3 | 0,0 | 1,4 | 5,0 | 0,0 | 0,0 | 0,0 | 0,5 | 0,3 | 100,0 | 34 446 |
| Milieu de résidence | | | | | | | | | | | | | | |
| Urbain | 82,5 | 2,3 | 3,4 | 0,3 | 0,0 | 2,5 | 7,9 | 0,0 | 0,0 | 0,0 | 0,7 | 0,3 | 100,0 | 15 651 |
| Cotonou | 71,8 | 1,9 | 1,7 | 0,1 | 0,1 | 6,5 | 15,5 | 0,0 | 0,0 | 0,0 | 1,6 | 0,9 | 100,0 | 2 450 |
| Autre urbain | 84,5 | 2,4 | 3,7 | 0,3 | 0,0 | 1,8 | 6,5 | 0,0 | 0,0 | 0,0 | 0,5 | 0,2 | 100,0 | 13 200 |
| Rural | 89,5 | 3,0 | 3,5 | 0,3 | 0,0 | 0,4 | 2,6 | 0,0 | 0,0 | 0,0 | 0,3 | 0,3 | 100,0 | 18 796 |
| Département | | | | | | | | | | | | | | |
| Alibori | 90,8 | 5,0 | 2,9 | 0,0 | 0,0 | 0,2 | 1,1 | 0,0 | 0,0 | 0,0 | 0,0 | 0,0 | 100,0 | 2 608 |
| Atacora | 94,4 | 2,4 | 2,2 | 0,1 | 0,0 | 0,1 | 0,8 | 0,0 | 0,0 | 0,0 | 0,0 | 0,0 | 100,0 | 2 425 |
| Atlantique | 76,0 | 3,4 | 3,1 | 1,0 | 0,1 | 2,1 | 12,9 | 0,1 | 0,0 | 0,1 | 0,8 | 0,5 | 100,0 | 5 372 |
| Borgou | 88,2 | 1,8 | 3,8 | 0,3 | 0,0 | 1,2 | 4,1 | 0,1 | 0,0 | 0,0 | 0,6 | 0,0 | 100,0 | 3 634 |
| Collines | 92,3 | 1,7 | 2,8 | 0,2 | 0,0 | 0,6 | 2,0 | 0,0 | 0,0 | 0,0 | 0,2 | 0,1 | 100,0 | 2 632 |
| Couffo | 90,7 | 3,4 | 3,4 | 0,1 | 0,0 | 0,1 | 1,4 | 0,0 | 0,0 | 0,0 | 0,5 | 0,2 | 100,0 | 2 579 |
| Donga | 94,0 | 1,2 | 3,7 | 0,1 | 0,0 | 0,2 | 0,6 | 0,0 | 0,0 | 0,0 | 0,1 | 0,1 | 100,0 | 1 304 |
| Littoral | 71,8 | 1,9 | 1,7 | 0,1 | 0,1 | 6,5 | 15,5 | 0,0 | 0,0 | 0,0 | 1,6 | 0,9 | 100,0 | 2 450 |
| Mono | 88,8 | 3,1 | 5,4 | 0,1 | 0,0 | 0,5 | 1,8 | 0,0 | 0,0 | 0,0 | 0,2 | 0,1 | 100,0 | 2 429 |
| Ouémé | 83,4 | 2,2 | 4,8 | 0,0 | 0,1 | 2,4 | 5,7 | 0,0 | 0,0 | 0,0 | 0,4 | 1,0 | 100,0 | 3 686 |
| Plateau | 91,0 | 3,0 | 3,0 | 1,1 | 0,0 | 0,5 | 0,9 | 0,0 | 0,0 | 0,0 | 0,4 | 0,2 | 100,0 | 2 071 |
| Zou | 89,5 | 2,2 | 4,5 | 0,2 | 0,0 | 0,4 | 2,5 | 0,1 | 0,0 | 0,0 | 0,2 | 0,4 | 100,0 | 3 255 |
| Type de moustiquaire | | | | | | | | | | | | | | |
| MII ^A | 86,4 | 2,7 | 3,7 | 0,2 | 0,0 | 1,5 | 4,7 | 0,0 | 0,0 | 0,0 | 0,4 | 0,3 | 100,0 | 21 234 |
| Autre / NSP / manquant | 86,1 | 2,6 | 3,1 | 0,5 | 0,0 | 1,2 | 5,4 | 0,0 | 0,0 | 0,0 | 0,6 | 0,3 | 100,0 | 13 212 |
| Niveau d'instruction du chef de ménage | | | | | | | | | | | | | | |
| Pré-primaire ou aucun | 91,6 | 2,1 | 2,5 | 0,1 | 0,0 | 0,4 | 2,6 | 0,0 | 0,0 | 0,0 | 0,2 | 0,3 | 100,0 | 15 409 |
| Primaire | 86,3 | 3,0 | 3,8 | 0,3 | 0,0 | 0,7 | 5,3 | 0,0 | 0,0 | 0,0 | 0,4 | 0,3 | 100,0 | 8 640 |
| Secondaire 1 | 82,2 | 3,4 | 4,5 | 0,9 | 0,0 | 1,5 | 6,3 | 0,1 | 0,0 | 0,0 | 0,6 | 0,4 | 100,0 | 5 131 |
| Secondaire 2 ou plus | 74,4 | 3,2 | 4,8 | 0,3 | 0,1 | 5,4 | 10,2 | 0,1 | 0,0 | 0,0 | 1,0 | 0,4 | 100,0 | 5 132 |
| NSP / manquant | 84,7 | 3,4 | 1,3 | 0,0 | 0,0 | 1,0 | 7,3 | 0,0 | 0,0 | 0,0 | 0,0 | 2,2 | 100,0 | 134 |
| Religion du chef de ménage | | | | | | | | | | | | | | |
| Religions endo- gènes/vodoun | 90,7 | 2,1 | 3,3 | 0,0 | 0,0 | 0,2 | 2,7 | 0,1 | 0,0 | 0,1 | 0,4 | 0,4 | 100,0 | 5 643 |
| Autres traditionnelles | 89,0 | 3,4 | 2,9 | 0,0 | 0,0 | 3,4 | 0,4 | 0,0 | 0,0 | 0,0 | 0,9 | 0,0 | 100,0 | 248 |
| Islam | 89,2 | 2,7 | 3,2 | 0,2 | 0,0 | 0,9 | 3,2 | 0,1 | 0,0 | 0,0 | 0,3 | 0,2 | 100,0 | 8 845 |
| Catholique | 82,9 | 2,4 | 3,2 | 0,3 | 0,0 | 2,8 | 7,3 | 0,0 | 0,0 | 0,0 | 0,7 | 0,3 | 100,0 | 8 356 |
| Protestant méthodiste | 83,8 | 3,4 | 3,7 | 2,2 | 0,0 | 1,9 | 4,5 | 0,0 | 0,0 | 0,0 | 0,1 | 0,4 | 100,0 | 1 359 |
| Autre protestant | 93,4 | 0,9 | 2,4 | 0,7 | 0,0 | 0,0 | 2,7 | 0,0 | 0,0 | 0,0 | 0,0 | 0,0 | 100,0 | 307 |
| Céleste | 84,3 | 2,9 | 3,9 | 0,7 | 0,0 | 0,7 | 6,4 | 0,0 | 0,0 | 0,0 | 0,5 | 0,8 | 100,0 | 2 379 |
| Évangélique | 83,6 | 3,3 | 4,5 | 0,1 | 0,0 | 1,0 | 6,4 | 0,0 | 0,0 | 0,0 | 0,6 | 0,4 | 100,0 | 5 254 |
| Autre chrétien | 87,9 | 4,3 | 2,0 | 0,4 | 0,0 | 1,7 | 2,6 | 0,0 | 0,0 | 0,0 | 0,6 | 0,6 | 100,0 | 601 |
| Autre religion | 82,8 | 2,3 | 2,0 | 0,0 | 0,0 | 4,1 | 7,4 | 0,4 | 0,0 | 0,0 | 0,5 | 0,6 | 100,0 | 327 |
| Sans religion | 84,2 | 2,8 | 4,2 | 0,2 | 0,1 | 1,1 | 6,8 | 0,0 | 0,0 | 0,0 | 0,4 | 0,1 | 100,0 | 1 126 |
| Quintile de bien-être économique | | | | | | | | | | | | | | |
| Le plus pauvre | 92,2 | 2,8 | 3,1 | 0,1 | 0,0 | 0,0 | 1,5 | 0,0 | 0,0 | 0,0 | 0,1 | 0,2 | 100,0 | 5 786 |
| Pauvre | 90,8 | 2,9 | 3,2 | 0,1 | 0,0 | 0,1 | 2,1 | 0,0 | 0,0 | 0,0 | 0,2 | 0,5 | 100,0 | 6 392 |
| Moyen | 89,2 | 2,5 | 4,1 | 0,5 | 0,0 | 0,3 | 2,8 | 0,0 | 0,0 | 0,0 | 0,3 | 0,3 | 100,0 | 6 812 |
| Riche | 86,6 | 3,0 | 3,7 | 0,6 | 0,0 | 0,4 | 4,7 | 0,0 | 0,0 | 0,0 | 0,7 | 0,2 | 100,0 | 7 463 |
| Le plus riche | 75,7 | 2,2 | 3,2 | 0,2 | 0,1 | 5,2 | 12,0 | 0,1 | 0,0 | 0,0 | 0,8 | 0,5 | 100,0 | 7 994 |

^A Une moustiquaire imprégnée d'insecticide (MII) est une moustiquaire traitée en usine qui ne nécessite aucun autre traitement. Dans les enquêtes précédentes, cela était connu sous le nom de moustiquaire insecticide longue durée (LLIN). Une « autre » moustiquaire est une moustiquaire qui n'est pas une MII.

| Tableau TC.6.3 : Accès à une moustiquaire imprégnée d'insecticide (MII) - nombre de membres du ménage | | | | | | | | | | | | | |
|--|---|-------------|-------------|-------------|------------|------------|------------|------------|------------|------------|--------------|---|--|
| Pourcentage de la population des ménages ayant accès à une MII dans le ménage, MICS6-Bénin, 2021-2022 | | | | | | | | | | | | | |
| | Nombre de moustiquaires possédées par le ménage : | | | | | | | | | | Total | Pourcentage ayant accès à un MII ^A | Nombre de membres du ménage ^B |
| | 0 | 1 | 2 | 3 | 4 | 5 | 6 | 7 | 8 ou plus | | | | |
| Total | 41,6 | 20,2 | 20,3 | 11,0 | 4,1 | 1,4 | 0,8 | 0,3 | 0,3 | 0,3 | 100,0 | 44,8 | 80 956 |
| Nombre de membres du ménage | | | | | | | | | | | | | |
| 1 | 47,8 | 44,4 | 6,8 | 0,7 | 0,3 | 0,0 | 0,0 | 0,0 | 0,0 | 0,0 | 100,0 | 52,2 | 1 681 |
| 2 | 43,4 | 35,5 | 18,8 | 1,6 | 0,6 | 0,1 | 0,0 | 0,0 | 0,0 | 0,0 | 100,0 | 56,6 | 3 517 |
| 3 | 41,2 | 27,3 | 23,6 | 6,9 | 0,6 | 0,3 | 0,0 | 0,0 | 0,0 | 0,0 | 100,0 | 49,7 | 7 154 |
| 4 | 40,4 | 19,6 | 27,7 | 9,9 | 2,0 | 0,2 | 0,2 | 0,1 | 0,0 | 0,0 | 100,0 | 49,8 | 10 888 |
| 5 | 40,9 | 12,8 | 26,4 | 15,4 | 3,5 | 0,9 | 0,1 | 0,0 | 0,0 | 0,0 | 100,0 | 46,1 | 12 873 |
| 6 | 40,8 | 9,8 | 23,5 | 17,7 | 5,9 | 1,2 | 0,9 | 0,2 | 0,1 | 0,1 | 100,0 | 44,8 | 12 124 |
| 7 | 37,9 | 10,9 | 17,9 | 20,4 | 9,7 | 2,0 | 0,8 | 0,3 | 0,1 | 0,1 | 100,0 | 43,7 | 9 375 |
| 8 ou plus | 41,4 | 7,1 | 11,0 | 14,8 | 11,8 | 6,2 | 4,5 | 1,3 | 1,9 | 1,9 | 100,0 | 38,3 | 23 345 |
| ^A Pourcentage de la population à domicile qui pourrait dormir sous une MII si chaque MII du ménage était utilisée par deux personnes au maximum ^B Le dénominateur est le nombre de membres habituels (de jure) du ménage et ne tient pas compte du fait que les membres du ménage sont restés dans le ménage la nuit dernière. Le MICS ne collecte pas d'informations sur les visiteurs du ménage | | | | | | | | | | | | | |

Tableau TC.6.4 : Accès à une moustiquaire imprégnée d'insecticide (MII) selon les caractéristiques sociodémographiques

Pourcentage de la population des ménages ayant accès à une MII dans le ménage, MICS6-Bénin, 2021-2022

| | Pourcentage ayant accès à une MII ^A | Nombre de membres du ménage ^B |
|---|--|--|
| Total | 44,8 | 80 956 |
| Milieu de résidence | | |
| Urbain | 43,9 | 34 168 |
| Cotonou | 54,9 | 4 909 |
| Autre urbain | 42,0 | 29 258 |
| Rural | 45,4 | 46 789 |
| Département | | |
| Alibori | 16,8 | 6 673 |
| Atacora | 73,2 | 5 556 |
| Atlantique | 46,6 | 11 993 |
| Borgou | 44,6 | 9 237 |
| Collines | 57,3 | 5 905 |
| Couffo | 24,6 | 6 294 |
| Donga | 18,4 | 3 891 |
| Littoral | 54,9 | 4 909 |
| Mono | 52,4 | 4 972 |
| Ouémé | 28,0 | 8 655 |
| Plateau | 57,8 | 5 658 |
| Zou | 65,2 | 7 214 |
| Niveau d'instruction du chef de ménage | | |
| Pré-primaire ou aucun | 42,0 | 39 659 |
| Primaire | 46,3 | 20 014 |
| Secondaire 1 | 47,1 | 10 941 |
| Secondaire 2 ou plus | 50,1 | 10 064 |
| NSP / manquant | 39,1 | 279 |
| Religion du chef de ménage | | |
| Religions endogènes/vodoun | 47,1 | 13 570 |
| Autres traditionnelles | 49,0 | 554 |
| Islam | 36,6 | 22 976 |
| Catholique | 49,1 | 17 909 |
| Protestant méthodiste | 45,8 | 3 175 |
| Autre protestant | 49,6 | 707 |
| Céleste | 45,8 | 5 644 |
| Evangélique | 47,7 | 11 846 |
| Autre chrétien | 56,4 | 1 301 |
| Autre religion | 46,1 | 684 |
| Sans religion | 49,7 | 2 589 |
| Quintile de bien-être économique | | |
| Le plus pauvre | 42,8 | 16 191 |
| Pauvre | 43,6 | 16 198 |
| Moyen | 45,7 | 16 183 |
| Riche | 46,4 | 16 193 |
| Le plus riche | 45,4 | 16 191 |

^A Pourcentage de la population à domicile qui pourrait dormir sous une MII si chaque MII du ménage était utilisée par deux personnes au maximum

^B Le dénominateur est le nombre de membres habituels (de jure) du ménage et ne tient pas compte du fait que les membres du ménage sont restés dans le ménage la nuit dernière. Le MICS ne collecte pas d'informations sur les visiteurs du ménage

Tableau TC.6.5 : Utilisation des moustiquaires par la population à domicile

Pourcentage de membres du ménage qui ont dormi sous une moustiquaire la nuit dernière, par type de moustiquaire, MICS6-Bénin, 2021-2022

| | Pourcentage de membres du ménage ayant dormi la nuit précédente sous : | | Nombre de membres du ménage qui ont passé la nuit précédente dans les ménages interrogés | Pourcentage de membres du ménage ayant au moins une MII et ayant dormi la nuit précédente sous une MII | Nombre de membres du ménage dans les ménages avec au moins une MII |
|---|--|---|--|--|--|
| | N'importe quelle moustiquaire | Une moustiquaire imprégnée d'insecticide (MII) ^{1,A} | | | |
| Total | 73,7 | 45,7 | 79 676 | 77,5 | 46 985 |
| Sexe | | | | | |
| Masculin | 70,8 | 44,2 | 38 341 | 74,9 | 22 612 |
| Féminin | 76,5 | 47,1 | 41 335 | 80,0 | 24 373 |
| Milieu de résidence | | | | | |
| Urbain | 76,7 | 43,9 | 33 665 | 77,5 | 19 079 |
| Cotonou | 78,5 | 53,6 | 4 806 | 78,9 | 3 262 |
| Autre urbain | 76,4 | 42,3 | 28 859 | 77,2 | 15 817 |
| Rural | 71,6 | 47,0 | 46 011 | 77,6 | 27 905 |
| Département | | | | | |
| Alibori | 74,6 | 18,0 | 6 614 | 68,6 | 1 737 |
| Atacora | 74,7 | 72,4 | 5 494 | 80,0 | 4 974 |
| Atlantique | 78,2 | 49,3 | 11 844 | 80,6 | 7 246 |
| Borgou | 64,5 | 42,2 | 8 931 | 70,0 | 5 390 |
| Collines | 81,6 | 61,3 | 5 729 | 84,3 | 4 163 |
| Couffo | 65,7 | 23,7 | 6 209 | 60,0 | 2 454 |
| Donga | 63,1 | 18,8 | 3 862 | 65,4 | 1 111 |
| Littoral | 78,5 | 53,6 | 4 806 | 78,9 | 3 262 |
| Mono | 82,7 | 53,3 | 4 913 | 78,1 | 3 355 |
| Ouémé | 72,7 | 26,6 | 8 570 | 62,4 | 3 654 |
| Plateau | 67,4 | 61,4 | 5 618 | 84,3 | 4 094 |
| Zou | 79,8 | 70,6 | 7 085 | 90,2 | 5 544 |
| Age | | | | | |
| 0-4 | 81,2 | 50,3 | 12 582 | 82,3 | 7 690 |
| 5-14 | 71,7 | 43,7 | 24 670 | 75,1 | 14 373 |
| 15-34 | 72,3 | 44,8 | 22 928 | 75,9 | 13 520 |
| 35-49 | 75,2 | 47,6 | 10 221 | 80,4 | 6 045 |
| 50+ | 71,0 | 45,0 | 9 275 | 77,9 | 5 356 |
| Niveau d'instruction du chef de ménage | | | | | |
| Pré-primaire ou aucun | 68,1 | 42,8 | 39 047 | 75,5 | 22 133 |
| Primaire | 76,8 | 48,1 | 19 718 | 78,0 | 12 160 |
| Secondaire 1 | 80,8 | 47,8 | 10 760 | 79,5 | 6 477 |
| Secondaire 2 ou plus | 82,1 | 50,4 | 9 882 | 81,9 | 6 080 |
| NSP / manquant | 81,7 | 39,2 | 268 | 78,4 | 134 |
| Religion du chef de ménage | | | | | |
| Religions endogènes/vodoun | 70,5 | 48,4 | 13 383 | 77,3 | 8 392 |
| Autres traditionnelles | 79,5 | 51,2 | 531 | 90,5 | 301 |
| Islam | 67,8 | 35,5 | 22 584 | 70,5 | 11 366 |
| Catholique | 78,3 | 50,1 | 17 645 | 80,8 | 10 948 |
| Protestant méthodiste | 75,6 | 47,3 | 3 126 | 78,3 | 1 888 |
| Autre protestant | 78,5 | 51,7 | 693 | 87,0 | 412 |
| Céleste | 75,8 | 49,5 | 5 560 | 80,7 | 3 406 |
| Evangélique | 78,6 | 50,0 | 11 639 | 79,7 | 7 306 |
| Autre chrétien | 82,6 | 61,4 | 1 285 | 83,2 | 949 |
| Autre religion | 77,3 | 45,7 | 677 | 81,0 | 382 |
| Sans religion | 75,3 | 51,3 | 2 551 | 80,0 | 1 636 |
| Quintile de bien-être économique | | | | | |
| Le plus pauvre | 65,2 | 45,1 | 15 959 | 77,3 | 9 326 |
| Pauvre | 71,5 | 45,1 | 15 977 | 77,2 | 9 337 |
| Moyen | 75,1 | 47,7 | 15 923 | 79,3 | 9 590 |
| Riche | 78,7 | 47,0 | 15 947 | 78,3 | 9 578 |
| Le plus riche | 78,2 | 43,5 | 15 870 | 75,4 | 9 152 |

¹ Indicateur MICS TC.22 - Population ayant dormi sous MII ; Indicateur ODD 3.8.1^A Une moustiquaire imprégnée d'insecticide (MII) est une moustiquaire traitée en usine qui ne nécessite aucun autre traitement. Dans les enquêtes précédentes, cela était connu sous le nom de moustiquaire insecticide longue durée (LLIN).

| Tableau TC.6.6 : Utilisation des MII existantes | | |
|--|---|---------------|
| Pourcentage de moustiquaires imprégnées d'insecticide (MII) qui ont été utilisées par quiconque la nuit dernière, MICS6-Bénin, 2021-2022 | | |
| | Pourcentage de MII utilisées la nuit dernière | Nombre de MII |
| Total | 87,6 | 21 234 |
| Milieu de résidence | | |
| Urbain | 87,4 | 8 951 |
| Cotonou | 85,5 | 1 676 |
| Autre urbain | 87,9 | 7 275 |
| Rural | 87,6 | 12 283 |
| Département | | |
| Alibori | 95,2 | 611 |
| Atacora | 87,1 | 2 345 |
| Atlantique | 87,7 | 3 304 |
| Borgou | 85,3 | 2 344 |
| Collines | 91,1 | 1 985 |
| Couffo | 83,5 | 895 |
| Donga | 91,0 | 399 |
| Littoral | 85,5 | 1 676 |
| Mono | 87,7 | 1 549 |
| Ouémé | 84,4 | 1 387 |
| Plateau | 91,4 | 1 870 |
| Zou | 86,6 | 2 868 |
| Niveau d'instruction du chef de ménage | | |
| Pré-primaire ou aucun | 88,2 | 9 655 |
| Primaire | 87,8 | 5 393 |
| Secondaire 1 | 86,9 | 3 028 |
| Secondaire 2 ou plus | 85,8 | 3 094 |
| NSP / manquant | 85,9 | 64 |
| Religion du chef de ménage | | |
| Religions endogènes/vodoun | 88,0 | 3 776 |
| Autres traditionnelles | 82,2 | 163 |
| Islam | 87,0 | 4 750 |
| Catholique | 88,3 | 5 329 |
| Protestant méthodiste | 88,1 | 845 |
| Autre protestant | 90,6 | 206 |
| Céleste | 88,3 | 1 513 |
| Evangélique | 87,0 | 3 270 |
| Autre chrétien | 89,3 | 431 |
| Autre religion | 82,3 | 190 |
| Sans religion | 84,1 | 762 |
| Quintile de bien-être économique | | |
| Le plus pauvre | 87,7 | 3 971 |
| Pauvre | 88,1 | 4 035 |
| Moyen | 88,4 | 4 327 |
| Riche | 87,7 | 4 439 |
| Le plus riche | 86,0 | 4 462 |

Tableau TC.6.7 : Utilisation de moustiquaires par les enfants

Pourcentage d'enfants de 0-59 mois ayant dormi sous une moustiquaire la nuit dernière, par type de moustiquaire, MICS6-Bénin, 2021-2022

| | Pourcentage d'enfants ayant passé la nuit dernière dans les ménages enquêtés | Nombre d'enfants | Pourcentage d'enfants qui, la nuit précédente, ont dormi sous : | | Nombre d'enfants ayant passé la nuit dernière dans les ménages enquêtés | Pourcentage d'enfants ayant dormi sous une MII la nuit dernière dans les ménages disposant d'au moins une MII | Nombre d'enfants vivant dans des ménages avec au moins une MII |
|---|--|------------------|---|---|---|---|--|
| | | | N'importe quelle moustiquaire | Une moustiquaire imprégnée d'insecticide (MII) ^{1,A} | | | |
| Total | 99,1 | 13 133 | 81,2 | 50,4 | 13 021 | 85,5 | 7 677 |
| Sexe | | | | | | | |
| Garçon | 99,1 | 6 795 | 80,6 | 50,5 | 6 734 | 85,4 | 3 977 |
| Fille | 99,2 | 6 338 | 81,8 | 50,3 | 6 286 | 85,5 | 3 700 |
| Milieu de résidence | | | | | | | |
| Urbain | 99,4 | 5 211 | 84,3 | 47,5 | 5 179 | 85,4 | 2 880 |
| Cotonou | 99,6 | 571 | 84,5 | 56,2 | 568 | 85,6 | 374 |
| Autre urbain | 99,4 | 4 640 | 84,3 | 46,4 | 4 610 | 85,3 | 2 506 |
| Rural | 99,0 | 7 922 | 79,1 | 52,3 | 7 842 | 85,5 | 4 797 |
| Département | | | | | | | |
| Alibori | 99,3 | 1 122 | 83,7 | 20,0 | 1 114 | 76,9 | 290 |
| Atacora | 99,4 | 970 | 85,4 | 83,0 | 965 | 92,6 | 865 |
| Atlantique | 99,6 | 1 943 | 86,5 | 54,2 | 1 934 | 88,9 | 1 180 |
| Borgou | 97,4 | 1 599 | 71,7 | 48,0 | 1 557 | 77,7 | 963 |
| Collines | 98,2 | 938 | 85,9 | 62,7 | 921 | 89,0 | 650 |
| Couffo | 99,6 | 1 082 | 74,8 | 26,6 | 1 078 | 69,0 | 415 |
| Donga | 99,8 | 718 | 71,8 | 19,4 | 717 | 77,2 | 180 |
| Littoral | 99,6 | 571 | 84,5 | 56,2 | 568 | 85,6 | 374 |
| Mono | 99,8 | 849 | 89,1 | 57,5 | 848 | 85,6 | 570 |
| Ouémé | 99,2 | 1 186 | 79,2 | 31,6 | 1 177 | 73,9 | 503 |
| Plateau | 99,7 | 869 | 76,4 | 71,0 | 866 | 89,9 | 683 |
| Zou | 99,2 | 1 286 | 84,8 | 73,8 | 1 275 | 93,7 | 1 005 |
| Age (en mois) | | | | | | | |
| 0-11 | 98,5 | 2 645 | 84,3 | 53,3 | 2 605 | 86,5 | 1 605 |
| 12-23 | 99,3 | 2 570 | 83,7 | 52,0 | 2 551 | 86,9 | 1 525 |
| 24-35 | 99,3 | 2 467 | 81,5 | 50,8 | 2 450 | 86,8 | 1 435 |
| 36-47 | 99,4 | 2 824 | 79,8 | 49,8 | 2 806 | 85,8 | 1 628 |
| 48-59 | 99,3 | 2 626 | 76,8 | 46,2 | 2 608 | 81,1 | 1 484 |
| Niveau d'instruction du chef de ménage | | | | | | | |
| Pré-primaire ou aucun | 99,0 | 7 058 | 77,3 | 49,3 | 6 987 | 84,1 | 4 093 |
| Primaire | 99,3 | 2 904 | 84,6 | 51,1 | 2 885 | 87,0 | 1 693 |
| Secondaire 1 | 99,3 | 2 321 | 86,9 | 52,8 | 2 304 | 87,7 | 1 386 |
| Secondaire 2 ou plus | 99,4 | 849 | 86,4 | 50,8 | 844 | 85,0 | 504 |
| NSP / manquant | (*) | 1 | (*) | (*) | 1 | (*) | 1 |
| Religion du chef de ménage | | | | | | | |
| Religions endogènes/vodoun | 99,6 | 2 137 | 77,6 | 53,8 | 2 128 | 84,9 | 1 349 |
| Autres traditionnelles | 100,0 | 65 | 86,1 | 64,2 | 65 | (99,2) | 42 |
| Islam | 98,9 | 3 890 | 75,8 | 39,5 | 3 845 | 79,7 | 1 903 |
| Catholique | 99,0 | 2 615 | 85,9 | 54,9 | 2 589 | 87,5 | 1 626 |
| Protestant méthodiste | 98,6 | 485 | 84,9 | 57,7 | 479 | 91,1 | 303 |
| Autre protestant | 100,0 | 126 | 80,6 | 55,2 | 126 | 93,1 | 75 |
| Céleste | 99,3 | 945 | 82,7 | 53,5 | 939 | 86,9 | 578 |
| Evangélique | 99,2 | 2 092 | 85,7 | 55,0 | 2 074 | 87,3 | 1 307 |
| Autre chrétien | 100,0 | 233 | 89,5 | 65,8 | 233 | 88,7 | 173 |
| Autre religion | 100,0 | 91 | 77,9 | 35,8 | 91 | (84,1) | 39 |
| Sans religion | 99,6 | 453 | 85,2 | 57,4 | 451 | 91,6 | 283 |
| Quintile de bien-être économique | | | | | | | |
| Le plus pauvre | 99,1 | 2 735 | 72,5 | 51,0 | 2 712 | 85,7 | 1 614 |
| Pauvre | 99,3 | 2 818 | 79,7 | 49,8 | 2 798 | 84,4 | 1 651 |
| Moyen | 98,9 | 2 702 | 82,4 | 53,2 | 2 672 | 87,4 | 1 625 |
| Riche | 99,0 | 2 599 | 86,5 | 50,7 | 2 574 | 86,3 | 1 513 |
| Le plus riche | 99,4 | 2 279 | 86,0 | 46,8 | 2 265 | 83,1 | 1 274 |

¹ Indicateur MICS TC.23 - Enfants de moins de 5 ans dormant sous des moustiquaires imprégnées d'insecticide (MII)^A Une moustiquaire imprégnée d'insecticide (MII) est une moustiquaire traitée en usine qui ne nécessite aucun autre traitement. Dans les enquêtes précédentes, cela était connu sous le nom de moustiquaire insecticide longue durée (LLIN).

() basé sur 25 à 49 cas non pondérés/ (*) basé sur moins de 25 cas non pondérés

| Tableau TC.6.8 : Utilisation de moustiquaires par les femmes enceintes | | | | | | | |
|---|--|----------------------------|---|---|---|---|---|
| Pourcentage de femmes enceintes âgées de 15 à 49 ans ayant dormi sous une moustiquaire la nuit dernière, par type de moustiquaire, MICS6-Bénin, 2021-2022 | | | | | | | |
| | Pourcentage de femmes enceintes ayant passé la nuit dernière dans les ménages enquêtés | Nombre de femmes enceintes | Pourcentage de femmes enceintes qui ont dormi la nuit précédente sous : | | Nombre de femmes enceintes ayant passé la nuit dernière dans les ménages enquêtés | Pourcentage de femmes enceintes qui ont dormi sous une MII la nuit dernière dans les ménages disposant d'au moins une MII | Nombre de femmes enceintes vivant dans des ménages disposant d'au moins une MII |
| | | | N'importe quelle moustiquaire | Une moustiquaire imprégnée d'insecticide (ITN) ^{1,A} | | | |
| Total | 98,9 | 1 646 | 81,9 | 50,9 | 1 628 | 88,4 | 938 |
| Milieu de résidence | | | | | | | |
| Urbain | 99,3 | 625 | 83,3 | 49,1 | 621 | 86,0 | 354 |
| Cotonou | 100,0 | 74 | 86,7 | 60,6 | 74 | (86,6) | 52 |
| Autre urbain | 99,2 | 551 | 82,9 | 47,5 | 547 | 85,9 | 303 |
| Rural | 98,6 | 1 022 | 81,0 | 52,0 | 1 007 | 89,8 | 584 |
| Département | | | | | | | |
| Alibori | 99,0 | 134 | 86,7 | 16,8 | 132 | (88,1) | 25 |
| Atacora | 99,1 | 138 | 80,8 | 80,8 | 137 | 90,0 | 123 |
| Atlantique | 99,2 | 226 | 85,0 | 57,4 | 224 | 86,8 | 148 |
| Borgou | 95,6 | 194 | 73,1 | 53,5 | 185 | 86,0 | 115 |
| Collines | 96,5 | 123 | 89,0 | 70,8 | 119 | 91,7 | 92 |
| Couffo | 99,4 | 126 | 80,4 | 26,7 | 125 | (83,2) | 40 |
| Donga | 100,0 | 115 | 72,2 | 21,8 | 115 | 80,0 | 31 |
| Littoral | 100,0 | 74 | 86,7 | 60,6 | 74 | (86,6) | 52 |
| Mono | 100,0 | 84 | 88,3 | 56,1 | 84 | 84,1 | 56 |
| Ouémé | 100,0 | 160 | 84,6 | 27,4 | 160 | (77,6) | 57 |
| Plateau | 99,3 | 101 | 69,6 | 66,1 | 100 | 95,5 | 69 |
| Zou | 100,0 | 172 | 86,3 | 71,8 | 172 | 95,5 | 129 |
| Age | | | | | | | |
| 15-19 | 98,8 | 163 | 82,5 | 59,2 | 161 | 91,4 | 104 |
| 20-24 | 99,6 | 427 | 81,0 | 50,4 | 425 | 88,1 | 243 |
| 25-29 | 98,5 | 472 | 82,1 | 50,3 | 465 | 88,3 | 265 |
| 30-39 | 98,4 | 476 | 81,8 | 50,6 | 469 | 89,0 | 266 |
| 40-49 | 100,0 | 108 | 83,9 | 44,7 | 108 | 81,6 | 59 |
| Niveau d'instruction du chef de ménage | | | | | | | |
| Pré-primaire ou aucun | 98,7 | 835 | 76,7 | 48,8 | 824 | 87,7 | 459 |
| Primaire | 98,7 | 417 | 86,6 | 53,8 | 412 | 91,4 | 242 |
| Secondaire 1 | 99,7 | 299 | 87,1 | 49,0 | 298 | 84,0 | 174 |
| Secondaire 2 ou plus | 98,7 | 95 | 90,2 | 62,3 | 93 | 93,8 | 62 |
| Religion du chef de ménage | | | | | | | |
| Religions endogènes/vodoun | 98,8 | 267 | 76,7 | 49,0 | 264 | 84,9 | 152 |
| Autres traditionnelles | (*) | 9 | (*) | (*) | 9 | (*) | 7 |
| Islam | 98,6 | 543 | 77,5 | 40,2 | 536 | 85,2 | 253 |
| Catholique | 99,0 | 292 | 87,8 | 61,1 | 289 | 91,0 | 194 |
| Protestant méthodiste | 98,4 | 58 | 81,1 | 59,9 | 57 | (100,0) | 34 |
| Autre protestant | (*) | 19 | (*) | (*) | 18 | (*) | 15 |
| Céleste | 99,2 | 105 | 79,8 | 51,8 | 104 | 84,9 | 63 |
| Evangélique | 99,1 | 259 | 90,3 | 59,3 | 256 | 92,8 | 164 |
| Autre chrétien | (*) | 25 | (*) | (*) | 25 | (*) | 12 |
| Autre religion | (*) | 13 | (*) | (*) | 13 | (*) | 7 |
| Sans religion | 100,0 | 56 | 82,7 | 57,2 | 56 | (89,0) | 36 |
| Quintile de bien-être économique | | | | | | | |
| Le plus pauvre | 99,7 | 353 | 75,2 | 50,2 | 352 | 91,6 | 193 |
| Pauvre | 98,2 | 332 | 82,1 | 52,1 | 326 | 89,8 | 189 |
| Moyen | 98,8 | 369 | 87,2 | 56,6 | 364 | 91,9 | 224 |
| Riche | 98,8 | 337 | 82,8 | 45,7 | 333 | 85,6 | 178 |
| Le plus riche | 98,8 | 255 | 82,0 | 49,0 | 252 | 80,7 | 153 |
| ¹ Indicateur MICS TC.24 - Femmes enceintes ayant dormi sous une moustiquaire imprégnée d'insecticide (MII) | | | | | | | |
| ^A Une moustiquaire imprégnée d'insecticide (MII) est une moustiquaire traitée en usine qui ne nécessite aucun autre traitement. Dans les enquêtes précédentes, cela était connu sous le nom de moustiquaire insecticide longue durée (LLIN). | | | | | | | |
| () basé sur 25 à 49 cas non pondérés/ (*) basé sur moins de 25 cas non pondérés | | | | | | | |

Tableau TC.6.9 : Utilisation du traitement préventif intermittent du paludisme (TPIp) par les femmes pendant la grossesse

Pourcentage de femmes âgées de 15 à 49 ans ayant eu une naissance vivante au cours des deux 2 dernières années et ayant suivi un traitement préventif intermittent (TPIp) contre le paludisme pendant la grossesse de la dernière naissance vivante, MICS6-Bénin, 2021-2022

| | Pourcentage de femmes enceintes : | | | | | Nombre de femmes ayant eu une naissance vivante au cours des 2 dernières années |
|---|---|------------------------|-------------------|---------------------------------|---------------------|---|
| | Qui a pris des médicaments pour prévenir le paludisme | qui a pris SP/Fansidar | | | | |
| | | Au moins une fois | Deux fois ou plus | Trois fois ou plus ¹ | Quatre fois ou plus | |
| Total | 79,8 | 79,8 | 54,5 | 25,2 | 5,5 | 5 112 |
| Milieu de résidence | | | | | | |
| Urbain | 83,0 | 83,0 | 60,1 | 28,9 | 5,9 | 2 024 |
| Cotonou | 77,3 | 77,3 | 62,7 | 41,7 | 8,8 | 216 |
| Autre urbain | 83,6 | 83,6 | 59,8 | 27,4 | 5,6 | 1 807 |
| Rural | 77,7 | 77,7 | 50,9 | 22,8 | 5,2 | 3 088 |
| Département | | | | | | |
| Alibori | 84,8 | 84,8 | 61,1 | 19,6 | 2,6 | 429 |
| Atacora | 79,1 | 79,1 | 53,1 | 30,0 | 13,4 | 376 |
| Atlantique | 82,9 | 82,9 | 57,0 | 21,7 | 2,5 | 786 |
| Borgou | 68,5 | 68,5 | 50,6 | 24,9 | 13,8 | 592 |
| Collines | 71,9 | 71,9 | 42,7 | 17,5 | 3,1 | 369 |
| Couffo | 85,3 | 85,3 | 49,7 | 20,8 | 6,6 | 433 |
| Donga | 60,0 | 60,0 | 41,9 | 26,1 | 1,9 | 285 |
| Littoral | 77,3 | 77,3 | 62,7 | 41,7 | 8,8 | 216 |
| Mono | 95,4 | 95,4 | 72,6 | 41,0 | 6,1 | 342 |
| Ouémé | 83,7 | 83,7 | 67,4 | 37,8 | 2,1 | 438 |
| Plateau | 80,0 | 80,0 | 46,4 | 18,7 | 3,7 | 315 |
| Zou | 83,5 | 83,5 | 49,2 | 16,7 | 2,0 | 531 |
| Niveau d'instruction du chef de ménage | | | | | | |
| Pré-primaire ou aucun | 75,9 | 75,9 | 49,9 | 20,4 | 4,6 | 2 522 |
| Primaire | 81,8 | 81,8 | 56,9 | 26,5 | 4,9 | 1 217 |
| Secondaire 1 | 86,1 | 86,1 | 59,8 | 30,6 | 7,3 | 1 006 |
| Secondaire 2 ou plus | 82,9 | 82,9 | 64,1 | 38,9 | 8,4 | 367 |
| Religion du chef de ménage | | | | | | |
| Religions endogènes/vodoun | 84,4 | 84,4 | 54,4 | 25,8 | 6,4 | 844 |
| Autres traditionnelles | (*) | (*) | (*) | (*) | (*) | 23 |
| Islam | 73,6 | 73,6 | 51,2 | 22,9 | 6,2 | 1 491 |
| Catholique | 82,2 | 82,2 | 62,1 | 30,3 | 7,3 | 985 |
| Protestant méthodiste | 69,2 | 69,2 | 42,3 | 19,3 | 4,6 | 191 |
| Autre protestant | (79,7) | (79,7) | (49,4) | (29,5) | (4,1) | 48 |
| Céleste | 86,6 | 86,6 | 49,8 | 18,1 | 1,1 | 379 |
| Évangélique | 83,2 | 83,2 | 58,1 | 26,2 | 3,6 | 825 |
| Autre chrétien | 88,8 | 88,8 | 55,8 | 26,3 | 2,5 | 99 |
| Autre religion | (94,3) | (94,3) | (77,1) | (53,6) | (10,9) | 36 |
| Sans religion | 70,2 | 70,2 | 46,1 | 24,4 | 5,8 | 191 |
| Quintile de bien-être économique | | | | | | |
| Le plus pauvre | 71,7 | 71,7 | 42,8 | 16,9 | 3,3 | 1 011 |
| Pauvre | 78,8 | 78,8 | 48,7 | 21,0 | 4,4 | 1 111 |
| Moyen | 83,8 | 83,8 | 60,8 | 28,1 | 5,9 | 1 092 |
| Riche | 82,2 | 82,2 | 59,0 | 27,9 | 5,7 | 1 024 |
| Le plus riche | 82,6 | 82,6 | 62,5 | 33,5 | 8,5 | 875 |

¹ Indicateur MICS TC.25 - Traitement préventif intermittent du paludisme pendant la grossesse

() basé sur 25 à 49 cas non pondérés/ (*) basé sur moins de 25 cas non pondérés

| Tableau TC.6.10 : Recherche de traitement pendant la fièvre | | | | | | | |
|---|--|---|--------------|--|-------------|---------------------------------------|--|
| Pourcentage d'enfants âgés de 0 à 59 mois ayant eu de la fièvre au cours des deux dernières semaines pour lesquels des conseils ou un traitement ont été demandés, par source de conseil ou de traitement, MICS6-Bénin, 2021-2022 | | | | | | | |
| | Pourcentage d'enfants fiévreux pour qui : | | | | | | Nombre d'enfants âgés de 0 à 59 ans ayant eu de la fièvre au cours des deux dernières semaines |
| | Des conseils ou un traitement ont été recherchés auprès de : | | | | | Aucun conseil ou traitement recherché | |
| | Établissements ou prestataires de santé | | Autre source | Un établissement de santé ou un fournisseur ^{1,B} | | | |
| Public | Privé | Agent de santé communautaire ^A | | | | | |
| Total | 24,3 | 9,7 | 2,9 | 18,5 | 33,6 | 49,8 | 2 267 |
| Sexe | | | | | | | |
| Garçon | 23,7 | 9,5 | 2,3 | 18,7 | 32,8 | 50,0 | 1 204 |
| Fille | 25,0 | 10,1 | 3,6 | 18,3 | 34,5 | 49,6 | 1 063 |
| Milieu de résidence | | | | | | | |
| Urbain | 21,0 | 14,9 | 2,4 | 16,8 | 35,3 | 49,4 | 883 |
| Cotonou | 12,5 | 29,7 | 0,0 | 5,3 | 42,2 | 52,4 | 106 |
| Autre urbain | 22,1 | 12,9 | 2,7 | 18,4 | 34,4 | 49,0 | 778 |
| Rural | 26,5 | 6,5 | 3,3 | 19,5 | 32,5 | 50,0 | 1 384 |
| Département | | | | | | | |
| Alibori | 24,1 | 6,8 | 0,4 | 4,5 | 30,9 | 65,0 | 162 |
| Atacora | 29,9 | 2,6 | 2,6 | 24,7 | 32,5 | 46,2 | 135 |
| Atlantique | 5,4 | 8,2 | 0,0 | 12,5 | 13,7 | 74,3 | 306 |
| Borgou | 22,5 | 9,8 | 5,2 | 18,2 | 32,3 | 51,3 | 154 |
| Collines | 37,1 | 8,8 | 1,8 | 17,9 | 45,9 | 39,1 | 132 |
| Couffo | 27,4 | 8,8 | 2,6 | 20,8 | 35,7 | 45,8 | 363 |
| Donga | 31,4 | 11,8 | 4,6 | 42,0 | 41,5 | 20,4 | 78 |
| Littoral | 12,5 | 29,7 | 0,0 | 5,3 | 42,2 | 52,4 | 106 |
| Mono | 32,3 | 7,1 | 2,6 | 16,0 | 39,4 | 46,1 | 197 |
| Ouémé | 19,5 | 15,3 | 2,8 | 20,8 | 32,8 | 47,0 | 232 |
| Plateau | 24,9 | 12,3 | 11,8 | 39,4 | 36,4 | 28,7 | 119 |
| Zou | 34,0 | 6,3 | 4,6 | 16,8 | 39,6 | 46,6 | 283 |
| Age (ien mois) | | | | | | | |
| 0-11 | 23,0 | 10,3 | 2,5 | 19,6 | 33,0 | 50,0 | 443 |
| 12-23 | 21,6 | 8,8 | 2,8 | 18,9 | 30,4 | 52,7 | 526 |
| 24-35 | 27,2 | 10,1 | 3,1 | 18,8 | 36,1 | 46,9 | 452 |
| 36-47 | 23,2 | 9,9 | 2,2 | 16,2 | 32,3 | 52,7 | 466 |
| 48-59 | 27,8 | 9,8 | 4,3 | 19,0 | 37,3 | 45,4 | 380 |
| Niveau d'instruction de la mère | | | | | | | |
| Pré-primaire ou aucun | 25,3 | 7,1 | 3,4 | 19,0 | 31,9 | 51,0 | 1 119 |
| Primaire | 25,6 | 9,4 | 3,3 | 20,3 | 34,9 | 47,1 | 590 |
| Secondaire 1 | 23,7 | 10,7 | 1,5 | 18,3 | 33,4 | 50,2 | 403 |
| Secondaire 2 ou plus | 14,3 | 27,5 | 2,1 | 8,2 | 41,4 | 51,0 | 155 |
| Difficultés fonctionnelles de la mère^C | | | | | | | |
| A une difficulté fonctionnelle | 17,0 | 13,9 | 1,1 | 17,5 | 30,8 | 52,8 | 178 |
| N'a aucune difficulté fonctionnelle | 24,6 | 9,6 | 3,1 | 19,0 | 33,6 | 49,4 | 1 955 |
| Religion du chef de ménage | | | | | | | |
| Religions endogènes/vodoun | 27,0 | 6,4 | 3,0 | 21,2 | 33,3 | 47,5 | 468 |
| Autres traditionnelles | (*) | (*) | (*) | (*) | (*) | (*) | 12 |
| Islam | 23,9 | 9,2 | 2,2 | 18,0 | 32,8 | 50,4 | 474 |
| Catholique | 22,8 | 11,7 | 3,7 | 19,1 | 34,3 | 49,3 | 441 |
| Protestant méthodiste | 26,8 | 7,3 | 5,7 | 28,0 | 32,9 | 40,7 | 77 |
| Autre protestant | (*) | (*) | (*) | (*) | (*) | (*) | 14 |
| Céleste | 21,4 | 9,6 | 2,9 | 15,1 | 31,1 | 55,7 | 209 |
| Evangélique | 25,5 | 10,5 | 2,4 | 14,0 | 34,7 | 52,5 | 428 |
| Autre chrétien | (22,7) | (23,0) | (9,3) | (39,5) | (40,4) | (29,5) | 36 |
| Autre religion | (*) | (*) | (*) | (*) | (*) | (*) | 22 |
| Sans religion | 21,3 | 12,7 | 1,1 | 17,5 | 33,9 | 50,2 | 87 |
| Quintile de bien-être économique | | | | | | | |
| Le plus pauvre | 20,7 | 6,3 | 3,6 | 20,8 | 26,2 | 54,5 | 462 |
| Pauvre | 24,7 | 5,1 | 4,1 | 24,4 | 29,6 | 47,4 | 478 |
| Moyen | 30,0 | 7,2 | 3,0 | 19,9 | 37,1 | 46,3 | 520 |
| Riche | 26,1 | 11,1 | 2,3 | 15,5 | 36,1 | 50,6 | 414 |
| Le plus riche | 18,8 | 21,3 | 1,2 | 9,8 | 39,8 | 51,0 | 394 |

¹ Indicateur MICS TC.26 - Demande de soins pour fièvre

^A Les agents de santé communautaires comprennent à la fois les relais communautaires et les agents de santé communautaires qualifiés (ASCQ)

^B Comprend tous les établissements et prestataires de santé publics et privés, ainsi que ceux qui ne savaient pas s'ils étaient publics ou privés. Comprend également des magasins.

^C La désagrégation des difficultés fonctionnelles de la mère n'est indiquée que pour les répondants au module sur le fonctionnement des adultes, c'est-à-dire les femmes de 18 à 49 ans interrogées individuellement et les hommes de 18 à 49 ans dans les ménages sélectionnés.

() basé sur 25 à 49 cas non pondérés/ (*) basé sur moins de 25 cas non pondérés

Tableau TC.6.12 : Diagnostic et traitement antipaludéen des enfants

Pourcentage d'enfants âgés de 0 à 59 mois qui ont eu de la fièvre au cours des deux dernières semaines et qui ont eu une piqûre au doigt ou au talon pour le dépistage du paludisme, qui ont reçu une thérapie combinée à base d'artémisinine (ACT) et des médicaments antipaludiques, et pourcentage qui ont reçu des ACT parmi ceux qui ont reçu des médicaments antipaludéens, MICS6-Bénin, 2021-2022

| | Pourcentage d'enfants fiévreux qui ont reçu: | | | | | Nombre d'enfants ayant eu de la fièvre au cours des 2 dernières semaines | Traitement par ACT chez les enfants fiévreux ayant reçu un traitement antipaludéen ³ | Nombre d'enfants ayant eu de la fièvre au cours des deux dernières semaines qui ont reçu des médicaments antipaludiques |
|--|--|---|----------------------------------|---|--|--|---|---|
| | ont eu un test de sang sur le doigt ou le talon ¹ | Thérapie combinée à base d'artémisinine (ACT) | ACT le jour même ou le lendemain | Tout médicament antipaludéen ² | Tout médicament antipaludique le jour même ou le lendemain | | | |
| Total | 18,6 | 10,0 | 7,4 | 26,1 | 18,6 | 2 267 | 38,4 | 592 |
| Sexe | | | | | | | | |
| Garçon | 18,4 | 10,0 | 7,4 | 25,7 | 18,2 | 1 204 | 38,9 | 310 |
| Fille | 18,9 | 10,0 | 7,5 | 26,5 | 19,0 | 1 063 | 37,9 | 282 |
| Milieu de résidence | | | | | | | | |
| Urbain | 15,5 | 10,9 | 8,9 | 26,9 | 21,1 | 883 | 40,7 | 237 |
| Cotonou | 8,8 | 8,1 | 7,0 | 23,3 | 20,6 | 106 | (34,9) | 25 |
| Autre urbain | 16,4 | 11,3 | 9,1 | 27,4 | 21,2 | 778 | 41,4 | 213 |
| Rural | 20,7 | 9,4 | 6,5 | 25,6 | 16,9 | 1 384 | 36,9 | 354 |
| Département | | | | | | | | |
| Alibori | 15,2 | 7,0 | 6,3 | 21,9 | 19,2 | 162 | (32,2) | 36 |
| Atacora | 18,6 | 1,0 | 0,7 | 20,1 | 14,7 | 135 | (4,9) | 27 |
| Atlantique | 9,4 | 5,8 | 4,2 | 22,1 | 15,5 | 306 | (26,3) | 68 |
| Borgou | 14,1 | 14,5 | 11,8 | 36,3 | 27,6 | 154 | (40,1) | 56 |
| Collines | 18,0 | 13,0 | 5,2 | 31,6 | 17,4 | 132 | (41,2) | 42 |
| Couffo | 21,5 | 2,3 | 1,8 | 13,0 | 7,8 | 363 | (17,4) | 47 |
| Donga | 28,7 | 21,8 | 18,1 | 36,4 | 32,0 | 78 | 59,8 | 28 |
| Littoral | 8,8 | 8,1 | 7,0 | 23,3 | 20,6 | 106 | (34,9) | 25 |
| Mono | 28,8 | 16,2 | 12,3 | 25,8 | 18,9 | 197 | 62,7 | 51 |
| Ouémé | 14,1 | 10,3 | 7,0 | 31,1 | 22,1 | 232 | (33,2) | 72 |
| Plateau | 11,7 | 7,0 | 6,4 | 30,4 | 24,7 | 119 | (23,1) | 36 |
| Zou | 30,1 | 20,9 | 15,2 | 36,9 | 22,4 | 283 | 56,8 | 104 |
| Age (en mois) | | | | | | | | |
| 0-11 | 12,5 | 7,7 | 6,7 | 16,2 | 13,4 | 443 | 47,9 | 72 |
| 12-23 | 15,1 | 6,9 | 5,8 | 21,6 | 16,1 | 526 | 31,7 | 114 |
| 24-35 | 22,6 | 11,0 | 8,1 | 31,6 | 19,8 | 452 | 35,0 | 143 |
| 36-47 | 22,2 | 10,5 | 8,2 | 27,5 | 19,9 | 466 | 38,3 | 128 |
| 48-59 | 21,4 | 15,2 | 8,9 | 35,6 | 24,8 | 380 | 42,9 | 135 |
| Niveau d'instruction de la mère | | | | | | | | |
| Pré-primaire ou aucun | 19,3 | 10,2 | 7,1 | 25,4 | 16,2 | 1 119 | 40,2 | 284 |
| Primaire | 18,6 | 11,5 | 9,4 | 30,1 | 24,0 | 590 | 38,1 | 178 |
| Secondaire 1 | 18,1 | 8,7 | 7,1 | 24,0 | 17,8 | 403 | 36,0 | 97 |
| Secondaire 2 ou plus | 15,2 | 6,8 | 3,8 | 21,4 | 17,1 | 155 | (31,6) | 33 |
| Difficultés fonctionnelles de la mère^A | | | | | | | | |
| A une difficulté fonctionnelle | 15,5 | 9,1 | 8,6 | 21,0 | 18,0 | 178 | (43,4) | 37 |
| N'a aucune difficulté fonctionnelle | 18,3 | 9,8 | 7,2 | 26,0 | 18,4 | 1 955 | 37,7 | 507 |
| Religion du chef de ménage | | | | | | | | |
| Religions endogènes/vodoun | 22,9 | 8,1 | 4,6 | 20,5 | 11,8 | 468 | 39,7 | 96 |
| Autres traditionnelles | (*) | (*) | (*) | (*) | (*) | 12 | (*) | 6 |
| Islam | 16,9 | 9,4 | 7,9 | 26,9 | 22,4 | 474 | 34,8 | 128 |
| Catholique | 19,4 | 9,9 | 7,5 | 28,0 | 20,1 | 441 | 35,2 | 124 |
| Protestant méthodiste | 10,0 | 18,0 | 13,3 | 25,1 | 16,9 | 77 | (*) | 19 |
| Autre protestant | (*) | (*) | (*) | (*) | (*) | 14 | (*) | 6 |
| Céleste | 15,0 | 11,9 | 9,3 | 28,2 | 18,8 | 209 | (42,3) | 59 |
| Evangélique | 19,8 | 10,2 | 7,4 | 27,6 | 18,4 | 428 | 37,0 | 118 |
| Autre chrétien | (11,4) | (15,5) | (13,5) | (34,1) | (32,0) | 36 | (*) | 12 |
| Autre religion | (*) | (*) | (*) | (*) | (*) | 22 | (*) | 6 |
| Sans religion | 18,4 | 6,7 | 5,1 | 20,9 | 17,2 | 87 | (*) | 18 |
| Quintile de bien-être économique | | | | | | | | |
| Le plus pauvre | 16,0 | 9,1 | 6,9 | 22,4 | 13,2 | 462 | 40,5 | 103 |
| Pauvre | 20,5 | 11,7 | 7,9 | 24,5 | 15,3 | 478 | 47,6 | 117 |
| Moyen | 21,9 | 11,0 | 8,9 | 27,1 | 21,0 | 520 | 40,7 | 141 |
| Riche | 18,7 | 9,6 | 6,6 | 30,3 | 21,4 | 414 | 31,5 | 125 |
| Le plus riche | 15,0 | 8,3 | 6,5 | 26,6 | 22,7 | 394 | 31,3 | 105 |

¹ Indicateur MICS TC.27 - Utilisation du diagnostic du paludisme

² Indicateur MICS TC.28 - Traitement antipaludique des enfants de moins de 5 ans

³ Indicateur MICS TC.29 - Traitement par combinaison thérapeutique à base d'artémisinine (ACT) chez les enfants ayant reçu un traitement antipaludéen

^A La désagrégation des difficultés fonctionnelles de la mère n'est indiquée que pour les répondants au module sur le fonctionnement des adultes, c'est-à-dire les femmes de 18 à 49 ans interrogées individuellement et les hommes de 18 à 49 ans dans les ménages sélectionnés. () basé sur 25 à 49 cas non pondérés/ (*) basé sur moins de 25 cas non pondérés

Tableau TC.6.13 : Source d'antipaludéens

Pourcentage d'enfants âgés de 0 à 59 mois ayant eu de la fièvre au cours des deux dernières semaines qui ont reçu un antipaludéen par la source de l'antipaludique, MICS6-Bénin, 2021-2022

| | Pourcentage d'enfants fiévreux qui ont reçu des antipaludéens | Nombre d'enfants âgés de 0-59 mois ayant eu de la fièvre au cours des deux dernières semaines | Pourcentage d'enfants fiévreux pour lesquels la source d'antipaludique était : | | | | | Nombre d'enfants âgés de 0-59 mois qui ont reçu des antipaludéens comme traitement contre la fièvre au cours des deux dernières semaines |
|--|---|---|--|-------------|---|--------------|--|--|
| | | | Établissements ou prestataires de santé | | Agent de santé communautaire ^A | Autre source | Un établissement de santé ou un fournisseur ^B | |
| | | | Public | Privé | | | | |
| Total | 26,1 | 2 267 | 55,1 | 29,8 | 5,3 | 16,4 | 94,5 | 592 |
| Sexe | | | | | | | | |
| Garçon | 25,7 | 1 204 | 57,7 | 29,9 | 4,8 | 14,3 | 95,2 | 310 |
| Fille | 26,5 | 1 063 | 52,2 | 29,5 | 5,8 | 18,7 | 93,7 | 282 |
| Milieu de résidence | | | | | | | | |
| Urbain | 26,9 | 883 | 49,6 | 37,6 | 5,7 | 13,9 | 95,4 | 237 |
| Cotonou | 23,3 | 106 | (27,5) | (70,1) | (0,0) | (0,0) | (93,6) | 25 |
| Autre urbain | 27,4 | 778 | 52,1 | 33,8 | 6,4 | 15,5 | 95,6 | 213 |
| Rural | 25,6 | 1 384 | 58,8 | 24,5 | 5,0 | 18,1 | 93,9 | 354 |
| Département | | | | | | | | |
| Alibori | 21,9 | 162 | (78,3) | (17,8) | (1,8) | (3,9) | (100,0) | 36 |
| Atacora | 20,1 | 135 | (84,8) | (10,6) | (11,3) | (4,6) | (96,8) | 27 |
| Atlantique | 22,1 | 306 | (31,1) | (35,7) | (0,0) | (33,1) | (90,8) | 68 |
| Borgou | 36,3 | 154 | (49,5) | (27,3) | (5,3) | (21,0) | (88,2) | 56 |
| Collines | 31,6 | 132 | (54,0) | (35,0) | (0,0) | (12,7) | (100,0) | 42 |
| Couffo | 13,0 | 363 | (63,0) | (27,8) | (0,0) | (9,1) | (100,0) | 47 |
| Donga | 36,4 | 78 | 70,7 | 12,3 | 6,5 | 18,9 | 89,6 | 28 |
| Littoral | 23,3 | 106 | (27,5) | (70,1) | (0,0) | (0,0) | (93,6) | 25 |
| Mono | 25,8 | 197 | 61,1 | 30,0 | 8,8 | 11,8 | 92,6 | 51 |
| Ouémé | 31,1 | 232 | (47,2) | (36,9) | (5,8) | (17,5) | (97,9) | 72 |
| Plateau | 30,4 | 119 | (42,6) | (38,9) | (22,8) | (18,5) | (89,6) | 36 |
| Zou | 36,9 | 283 | 63,9 | 22,0 | 5,6 | 18,9 | 94,9 | 104 |
| Âge (en mois) | | | | | | | | |
| 0-11 | 16,2 | 443 | 60,3 | 22,9 | 2,5 | 20,6 | 94,3 | 72 |
| 12-23 | 21,6 | 526 | 52,2 | 31,9 | 6,3 | 17,2 | 93,7 | 114 |
| 24-35 | 31,6 | 452 | 59,1 | 24,0 | 8,0 | 17,0 | 96,0 | 143 |
| 36-47 | 27,5 | 466 | 56,4 | 31,1 | 1,2 | 14,4 | 89,9 | 128 |
| 48-59 | 35,6 | 380 | 49,3 | 36,4 | 7,0 | 14,7 | 98,0 | 135 |
| Niveau d'instruction de la mère | | | | | | | | |
| Pré-primaire ou aucun | 25,4 | 1 119 | 56,7 | 25,6 | 5,5 | 18,2 | 94,2 | 284 |
| Primaire | 30,1 | 590 | 50,5 | 32,2 | 6,9 | 19,5 | 94,6 | 178 |
| Secondaire 1 | 24,0 | 403 | 63,4 | 28,7 | 2,8 | 11,0 | 94,5 | 97 |
| Secondaire 2 ou plus | 21,4 | 155 | (41,4) | (54,9) | (2,4) | (0,0) | (96,2) | 33 |
| Difficultés fonctionnelles de la mère^C | | | | | | | | |
| A une difficulté fonctionnelle | 21,0 | 178 | (55,8) | (44,5) | (3,7) | (4,2) | (93,5) | 37 |
| N'a aucune difficulté fonctionnelle | 26,0 | 1 955 | 55,0 | 27,8 | 5,6 | 18,3 | 94,0 | 507 |
| Religion du chef de ménage | | | | | | | | |
| Religions endogènes/vodoun | 20,5 | 468 | 59,9 | 20,7 | 2,3 | 20,4 | 88,4 | 96 |
| Autres traditionnelles | 47,0 | 12 | 100,0 | 0,0 | 25,9 | 0,0 | 100,0 | 6 |
| Islam | 26,9 | 474 | 59,2 | 25,6 | 6,3 | 15,6 | 94,4 | 128 |
| Catholique | 28,0 | 441 | 48,9 | 38,4 | 6,3 | 15,9 | 96,5 | 124 |
| Protestant méthodiste | 25,1 | 77 | 68,2 | 23,8 | 3,1 | 8,0 | 97,9 | 19 |
| Autre protestant | 41,7 | 14 | 42,2 | 34,1 | 0,0 | 23,8 | 100,0 | 6 |
| Céleste | 28,2 | 209 | (38,3) | (29,4) | (1,3) | (32,4) | (94,8) | 59 |
| Évangélique | 27,6 | 428 | 58,7 | 33,2 | 5,3 | 8,1 | 97,6 | 118 |
| Autre chrétien | (34,1) | 36 | 41,3 | 14,9 | 17,4 | 49,7 | 69,2 | 12 |
| Autre religion | 29,5 | 22 | 24,8 | 75,2 | 13,8 | 0,0 | 100,0 | 6 |
| Sans religion | 20,9 | 87 | 69,7 | 34,7 | 6,7 | 0,0 | 100,0 | 18 |
| Quintile de bien-être économique | | | | | | | | |
| Le plus pauvre | 22,4 | 462 | 57,7 | 15,8 | 8,0 | 27,2 | 91,1 | 103 |
| Pauvre | 24,5 | 478 | 50,5 | 20,6 | 6,0 | 28,9 | 92,4 | 117 |
| Moyen | 27,1 | 520 | 68,7 | 21,6 | 4,5 | 12,3 | 95,5 | 141 |
| Riche | 30,3 | 414 | 55,0 | 37,7 | 4,9 | 8,6 | 96,9 | 125 |
| Le plus riche | 26,6 | 394 | 39,4 | 55,1 | 3,4 | 6,5 | 95,8 | 105 |

^A Les agents de santé communautaires comprennent à la fois les relais communautaires et les agents de santé communautaires qualifiés (ASCQ)

^B Comprend tous les établissements de santé publics et privés, ainsi que ceux qui ne savaient pas s'ils étaient publics ou privés. Comprend également des magasins

^C La désagrégation des difficultés fonctionnelles de la mère n'est indiquée que pour les répondants au module sur le fonctionnement des adultes, c'est-à-dire les femmes de 18 à 49 ans interrogées individuellement et les hommes de 18 à 49 ans dans les ménages sélectionnés.

() basé sur 25 à 49 cas non pondérés/ (*) basé sur moins de 25 cas non pondérés

7.7 ALIMENTATION DU NOURRISSON ET DU JEUNE ENFANT

Des pratiques optimales d'alimentation du nourrisson et du jeune enfant peuvent augmenter la survie et favoriser une croissance et un développement sains, en particulier pendant la période critique allant de la naissance à l'âge de 2 ans.

L'allaitement maternel au cours des premières années de la vie protège les enfants des infections, constitue une source idéale de nutriments et est économique et sans danger⁸³. Malgré ces avantages cruciaux, les pratiques d'allaitement sont peu optimales dans de nombreuses régions du monde. De nombreux enfants ne commencent pas à être allaités assez tôt, ne sont pas nourris exclusivement au sein pendant les six premiers mois recommandés ou cessent d'être allaités trop tôt⁸⁴. Les mères subissent souvent des pressions pour passer au lait maternisé, ce qui peut contribuer à un ralentissement de la croissance et à la malnutrition en micronutriments. Les préparations pour nourrissons et autres substituts du lait maternel peuvent également mettre la vie de l'enfant en danger dans des contextes où les conditions d'hygiène et l'eau de boisson salubre ne sont pas facilement accessibles. Dans certains cas, ils peuvent être dangereux même s'ils sont préparés de manière adéquate et hygiénique à la maison, en raison d'aliments périmés ou d'autres contaminations qui peuvent affecter les consommateurs non avertis⁸⁵. Lorsque les enfants atteignent l'âge de 6 mois, leur consommation d'aliments de complément appropriés, adéquats et sûrs ainsi que la poursuite de l'allaitement maternel entraînent de meilleurs résultats en matière de santé et de croissance, avec la possibilité de réduire les retards de croissance au cours des deux premières années de la vie⁸⁶.

L'UNICEF et l'OMS recommandent que les bébés soient : (i) allaités dans l'heure qui suit la naissance ; (ii) allaités exclusivement pendant les six premiers mois de la vie ; et (iii) allaités jusqu'à l'âge de deux ans et au-delà⁸⁷. À partir de 6 mois, l'allaitement doit être associé à une alimentation sûre et adaptée à l'âge de l'enfant en aliments solides, semi-solides et mous. Des principes directeurs spécifiques sont disponibles sur la manière dont l'alimentation doit être réalisée. De nombreux sujets sont abordés, allant de la consistance des aliments à l'alimentation réactive^{88,89}. Les recommandations sur l'allaitement et les principes directeurs pour l'alimentation complémentaire pour lesquels des indicateurs standards ont été développés et qui sont collectés dans cette enquête, sont listés dans le tableau ci-dessous.

⁸³ Victora, C. et al. "Breastfeeding in the 21st century: epidemiology, mechanisms, and lifelong effect." *The Lancet* 387, (2016): 475–90. doi: [https://doi.org/10.1016/S0140-6736\(15\)01024-7](https://doi.org/10.1016/S0140-6736(15)01024-7)

⁸⁴ UNICEF. *From the first hour of life. Making the case for improved infant and young child feeding everywhere*. New York: UNICEF, 2016. <https://data.unicef.org/wp-content/uploads/2016/10/From-the-first-hour-of-life.pdf>

⁸⁵ Gossner, C. et al. "The Melamine incident: Implications for international food and feed safety." *Environ Health Perspective* 117, no. 12 (2009): 1803–1808. doi: 10.1289/ehp.0900949

⁸⁶ Bhuta, Z. et al. "Evidence-based interventions for improvement of maternal and child nutrition: what can be done and at what cost?" *The Lancet* 382, no. 9890 (2013):452-477. doi: 10.1016/S0140-6736(13)60996-4

⁸⁷ OMS. *Implementing the Global Strategy for Infant and Young Child Feeding*. Meeting Report, Genève: Éditions OMS, 2003. <http://apps.who.int/iris/bitstream/handle/10665/42590/9241562218.pdf?sequence=1>

⁸⁸ PAHO. *Guiding principles for complementary feeding of the breastfed child*. 2003.

⁸⁹ OMS. *Guiding principles for feeding non-breastfed children 6-24 months of age*. Genève : Éditions OMS, 2005. <http://apps.who.int/iris/bitstream/handle/10665/43281/9241593431.pdf?sequence=1>

| Recommandation/ principes directeurs | Indicateurs/mesures approximatives 90 | Notes sur l'interprétation ⁹¹ | Tableau |
|---|--|--|---------|
| Allaitement dans l'heure suivant la naissance | Initiation précoce à l'allaitement maternel Pourcentage des enfants nés vivants au cours des deux années précédant l'enquête et qui ont été mis au sein dans l'heure qui a suivi la naissance | C'est le seul indicateur de la série basé sur un rappel historique, c'est-à-dire de ce qui s'est passé jusqu'à deux ans avant l'interview de l'enquête. | TC 7.1 |
| Allaitement exclusif pendant les six premiers mois de la vie | Allaitement exclusif de moins de 6 mois Pourcentage de nourrissons de moins de 6 mois nourris exclusivement au sein ⁹² | Saisit la pratique souhaitée pour l'ensemble de la population concernée (c'est-à-dire que tous les enfants âgés de 0 à 5 mois devraient être exclusivement nourris au sein) sur une période de 24 heures. Il ne représente pas la proportion de nourrissons qui sont exclusivement nourris au sein tous les jours, de la naissance à l'âge de 6 mois, et ne doit pas être interprété comme tel. | TC.7.3 |
| Introduction des aliments solides, semi-solides et mous à l'âge de 6 mois. | Introduction d'aliments solides, semi-solides ou mous (6-8 mois) Pourcentage de nourrissons âgés de 6 à 8 mois ayant reçu des aliments solides, semi-solides ou mous au cours de la journée précédente | Saisit la pratique souhaitée pour l'ensemble de la population concernée (c'est-à-dire que tous les enfants âgés de 6 à 8 mois devraient manger des aliments solides) sur une période de 24 heures. Il ne représente pas la proportion de nourrissons qui ont commencé à recevoir des aliments solides à l'âge de 6 mois ni la proportion d'enfants âgés de 6 à 8 mois qui ont reçu des aliments solides tous les jours depuis qu'ils ont atteint l'âge de 6 mois et ne doit pas être interprété comme tel. | TC 7.6 |
| Allaitement continu, fréquent, à la demande, pendant deux ans et au-delà | Allaitement continu 1 an et 2 ans Pourcentage d'enfants âgés de 12 à 15 mois (1 an) et de 20 à 23 mois (2 ans) qui ont reçu du lait maternel au cours de la journée précédente | Saisit la pratique souhaitée pour différentes populations d'intérêt (les enfants devraient être allaités jusqu'à 2 ans) sur une période de 24 heures. Cependant, l'étiquette de 1 et 2 ans peut prêter à confusion étant donné la fourchette d'âge réelle en mois pour chaque indicateur. | TC.7.3 |
| Fournir des repas à une fréquence et une densité énergétique appropriées | Fréquence minimale des repas (âge 6-23 mois) <u>Enfants allaités :</u> Selon l'âge, au moins deux ou trois repas/goûters pris la veille. <u>Enfants non allaités :</u> Au moins quatre repas/goûters et/ou tétées de lait au cours de la journée précédente | Cet indicateur représente le nombre minimum de repas et non l'adéquation. En outre, les questionnaires standards ne distinguent pas si les aliments lactés ont été fournis dans le cadre d'un repas solide ou comme un repas séparé. Les repas peuvent donc être comptés deux fois pour certains enfants non allaités. Les taux ne doivent pas être comparés entre les enfants allaités et non allaités. | TC.7.7 |
| Fournir des aliments ayant une teneur appropriée en nutriments | Diversité alimentaire minimale (âge 6-23 mois) Au moins cinq des huit groupes d'aliments consommés dans les 24 heures précédant l'enquête | Cet indicateur représente la diversité alimentaire minimale et non l'adéquation. En outre, la consommation de n'importe quelle quantité d'aliments de chaque groupe alimentaire suffit à « compter », car l'indicateur standard est uniquement destiné à saisir les réponses oui/non. Les taux ne doivent pas être comparés entre les enfants nourris au sein et ceux qui ne le sont pas. | TC.7.7 |
| Fournir une quantité appropriée de nourriture | Il n'existe pas d'indicateur standard | | na |
| Fournir de la nourriture avec une consistance appropriée | Il n'existe pas d'indicateur standard | | na |
| Utilisation de suppléments de vitamines et de minéraux ou de produits enrichis. | Il n'existe pas d'indicateur standard | | na |
| Préparation et stockage sûrs des aliments | Bien qu'il n'ait pas été possible de mettre au point des indicateurs pour rendre compte de l'ensemble des orientations, un indicateur couvre en partie le principe : ne pas nourrir au biberon doté d'une tétine. | | TC.7.8 |
| Alimentation adaptée | Il n'existe pas d'indicateur standard | | na |

En plus des indicateurs du tableau ci-dessus, trois dimensions de l'alimentation complémentaire sont combinées pour former un indicateur composite de « régime alimentaire minimum acceptable ». Cet indicateur évalue les

⁹⁰ Noter que ces indicateurs sont, en général, des mesures proximales qui ne reflètent pas les recommandations ou les lignes directrices exactes, mais servent de base au suivi et fournissent des informations utiles sur la population concernée.

⁹¹ Pour tous les indicateurs autres que l'initiation précoce à l'allaitement maternel, la définition est basée sur l'état actuel, c'est-à-dire ce qu'il s'est passé au cours de la journée précédant l'enquête, du moment où l'enfant s'est réveillé au moment où il s'est endormi jusqu'au matin du jour de l'entretien.

⁹² Les nourrissons recevant du lait maternel et ne recevant aucun autre liquide ou aliment, à l'exception d'une solution de réhydratation orale, de vitamines, de suppléments minéraux et de médicaments.

besoins énergétiques et l'adéquation des nutriments (à l'exception du fer). Pour avoir un régime alimentaire minimum acceptable, un enfant doit avoir reçu au cours de la journée précédente :

- (i) Le nombre approprié de repas/collations/tirages de lait ;
- (ii) Des aliments provenant d'au moins 5 des 8 groupes alimentaires pour les enfants nourris au sein et de 4 des 7 groupes alimentaires pour les enfants non nourris au sein ; et
- (iii) Au moins deux tétées de lait pour les enfants non allaités.

Le tableau TC.7.1 se base sur les déclarations des mères concernant le moment où leur dernier enfant, né au cours des deux dernières années, a été mis au sein pour la première fois. Il indique la proportion de ceux qui ont déjà été allaités, ainsi que ceux qui ont été allaités pour la première fois dans l'heure et le jour suivant la naissance.

Le tableau TC.7.2 présente des informations sur les liquides ou autres produits donnés aux nouveau-nés au cours des trois premiers jours de vie, en dehors du lait maternel. Les données sont ventilées selon diverses caractéristiques de base, notamment selon que l'enfant ait été allaité ou non.

L'ensemble des indicateurs d'alimentation des nourrissons et des jeunes enfants rapportés dans les tableaux TC.7.3 à TC.7.6 sont basés sur la déclaration par la mère de la consommation d'aliments et de liquides pendant la journée ou la nuit précédant l'entretien. Les données sont soumises à un certain nombre de limitations, dont certaines sont liées à la capacité de la personne interrogée à fournir un rapport complet sur la consommation de liquides et d'aliments de l'enfant en raison d'erreurs de mémoire, ainsi qu'au manque de connaissances dans les cas où l'enfant a été nourri par d'autres personnes.

Le tableau TC.7.3 présente l'état de l'allaitement maternel pour les nourrissons âgés de 0 à 5 mois *nourris exclusivement au sein* (c'est-à-dire ceux qui ne reçoivent que du lait maternel) et les nourrissons âgés de 0 à 5 mois *nourris principalement au sein* (c'est-à-dire ceux qui reçoivent du lait maternel en plus d'eau plate et/ou de liquides non lactés). Le tableau montre également la poursuite de l'allaitement des enfants âgés de 12 à 15 mois et de 20 à 23 mois.

Le tableau TC.7.4 montre la durée médiane de tout allaitement chez les enfants âgés de 0 à 35 mois et la durée médiane de l'allaitement exclusif et de l'allaitement prédominant chez les enfants âgés de 0 à 23 mois.

Dans le tableau TC.7.5, sont présentées les pratiques d'allaitement adaptées à l'âge des enfants de moins de 24 mois. Différents critères d'alimentation sont utilisés en fonction de l'âge de l'enfant. Pour les nourrissons âgés de 0 à 5 mois, l'allaitement exclusif est considéré comme une alimentation adaptée à l'âge, tandis que les enfants âgés de 6 à 23 mois sont considérés comme correctement nourris s'ils reçoivent du lait maternel et des aliments solides, semi-solides ou mous.

Le tableau TC.7.6 examine plus en détail l'introduction d'aliments solides, semi-solides ou mous chez les nourrissons âgés de 6 à 8 mois, tandis que le tableau TC.7.7 présente le pourcentage d'enfants âgés de 6 à 23 mois ayant reçu le nombre minimum et la diversité des repas/goûters au cours de la journée précédente (en se référant aux aliments solides, semi-solides ou mous, mais aussi aux aliments lactés pour les enfants non allaités), par statut d'allaitement.

La pratique continue de l'alimentation au biberon est inquiétante en raison du potentiel de contamination si le biberon et/ou la tétine ne sont pas correctement nettoyés ou stérilisés. L'alimentation au biberon peut également entraver l'allaitement maternel en raison de la confusion des mamelons, surtout chez les plus jeunes⁹³. Le tableau TC.7.8 présente le pourcentage d'enfants âgés de 0 à 23 mois qui ont été nourris au biberon avec une tétine au cours de la journée précédente.

⁹³ Zimmerman, E. and K. Thompson. "Clarifying Nipple confusion." *J Perinatol* 35, no.11 (2015):895-9. doi: 10.1038/jp.2015.83.

Tableau TC.7.1 : Allaitement initial

Pourcentage de derniers-nés vivants au cours des 2 années précédant l'enquête qui ont déjà été allaités, pourcentage qui ont été allaités dans l'heure qui a suivi la naissance et pourcentage qui ont été allaités dans la journée qui a suivi la naissance, MICS6-Bénin, 2021-2022

| | Pourcentage qui ont déjà été allaités ¹ | Pourcentage d'enfants qui ont été allaités pour la première fois : | | Nombre d'enfants nés vivants les plus récents de femmes ayant eu une naissance vivante au cours des 2 dernières années |
|--|--|--|---------------------------------------|--|
| | | Dans l'heure qui suit la naissance ² | Dans les 24 heures après la naissance | |
| Total | 98,1 | 25,1 | 86,6 | 5 112 |
| Milieu de résidence | | | | |
| Urbain | 98,1 | 21,3 | 82,6 | 2 024 |
| Cotonou | 98,4 | 25,1 | 75,8 | 216 |
| Autre urbain | 98,0 | 20,8 | 83,4 | 1 807 |
| Rural | 98,2 | 27,7 | 89,3 | 3 088 |
| Département | | | | |
| Alibori | 99,4 | 54,5 | 98,2 | 429 |
| Atacora | 98,9 | 28,6 | 96,5 | 376 |
| Atlantique | 98,0 | 14,4 | 80,6 | 786 |
| Borgou | 98,9 | 37,4 | 86,5 | 592 |
| Collines | 97,3 | 13,7 | 89,9 | 369 |
| Couffo | 98,3 | 11,0 | 79,6 | 433 |
| Donga | 98,9 | 16,6 | 85,7 | 285 |
| Littoral | 98,4 | 25,1 | 75,8 | 216 |
| Mono | 98,7 | 22,6 | 85,2 | 342 |
| Ouémé | 97,9 | 14,3 | 78,2 | 438 |
| Plateau | 99,6 | 34,0 | 94,8 | 315 |
| Zou | 94,8 | 30,6 | 90,8 | 531 |
| Mois depuis la dernière naissance | | | | |
| 0-11 mois | 98,2 | 24,2 | 87,4 | 2 493 |
| 12-23 mois | 98,1 | 26,1 | 85,9 | 2 618 |
| Niveau d'instruction de la mère | | | | |
| Pré-primaire ou aucun | 98,2 | 29,4 | 89,6 | 2 522 |
| Primaire | 98,2 | 19,2 | 85,3 | 1 217 |
| Secondaire 1 | 97,5 | 23,1 | 82,7 | 1 006 |
| Secondaire 2 ou plus | 99,2 | 21,4 | 81,3 | 367 |
| Assistance à l'accouchement | | | | |
| Personnel qualifié | 98,1 | 24,0 | 86,5 | 4 130 |
| Accoucheuse traditionnelle | 98,3 | 52,8 | 94,1 | 110 |
| Autre / Sans assistance / Manquant | 98,4 | 26,9 | 86,4 | 872 |
| Lieu d'accouchement | | | | |
| Domicile | 96,8 | 34,9 | 88,3 | 461 |
| Établissement de santé | 98,3 | 24,2 | 86,5 | 4 631 |
| Public | 98,3 | 25,2 | 87,2 | 4 226 |
| Privé | 98,2 | 13,6 | 79,5 | 405 |
| Autre | (*) | (*) | (*) | 16 |
| NSP / manquant | (*) | (*) | (*) | 5 |
| Type d'accouchement | | | | |
| Par voie basse | 98,2 | 26,3 | 89,0 | 4 816 |
| Césarienne | 97,4 | 5,7 | 47,5 | 296 |
| Difficultés fonctionnelles de la mère^A | | | | |
| A une difficulté fonctionnelle | 97,3 | 14,9 | 75,3 | 218 |
| N'a aucune difficulté fonctionnelle | 98,2 | 25,7 | 87,3 | 4 834 |
| Religion du chef de ménage | | | | |
| Religions endogènes/vodoun | 97,9 | 21,4 | 86,4 | 844 |
| Autres traditionnelles | (*) | (*) | (*) | 23 |
| Islam | 99,0 | 32,3 | 89,4 | 1 491 |
| Catholique | 97,7 | 23,3 | 84,7 | 985 |
| Protestant méthodiste | 98,2 | 25,7 | 85,0 | 191 |
| Autre protestant | (97,8) | (29,6) | (86,5) | 48 |
| Céleste | 96,8 | 23,8 | 83,8 | 379 |
| Evangélique | 98,3 | 20,5 | 84,9 | 825 |
| Autre chrétien | 98,6 | 16,3 | 86,7 | 99 |
| Autre religion | (100,0) | (11,2) | (82,6) | 36 |
| Sans religion | 96,6 | 22,6 | 92,5 | 191 |
| Quintile de bien-être économique | | | | |
| Le plus pauvre | 98,1 | 30,6 | 92,2 | 1 011 |
| Pauvre | 98,5 | 30,3 | 88,8 | 1 111 |
| Moyen | 98,7 | 24,9 | 88,9 | 1 092 |
| Riche | 97,1 | 18,9 | 83,7 | 1 024 |
| Le plus riche | 98,3 | 20,0 | 78,0 | 875 |

^A La désagrégation des difficultés fonctionnelles de la mère n'est indiquée que pour les répondants au module sur le fonctionnement des adultes, c'est-à-dire les femmes de 18 à 49 ans interrogées individuellement et les hommes de 18 à 49 ans dans les ménages sélectionnés.

¹ Indicateur MICS TC.30 - Enfants déjà allaités

² Indicateur MICS TC.31 - Initiation précoce à l'allaitement

Tableau TC.7.2 : Alimentation du nouveau-né

Pourcentage de derniers-nés vivants au cours des 2 années précédant l'enquête selon le type de d'aliments et autres produits liquides (lait maternel exclu) consommés au cours des 3 premiers jours de vie, MICS6-Bénin, 2021-2022

| | Pourcentage d'enfants ayant consommé : | | | | | | | | | | | Type ^A de liquides ou d'aliments (lait maternel exclu) consommés au cours des 3 premiers jours de vie | | | | Nombre d'enfants nés vivants les plus récents de femmes ayant eu une naissance vivante au cours des 2 dernières années |
|--|--|------------|-------------------------|------------|-------------|---------------|-------------------------------|------------|--|------------|------------------------------------|--|--|-------------|--------------|--|
| | Lait (autre que le lait maternel) | | Eau sucrée ou gluco-sée | | Gripe Water | Jus de fruits | Préparations pour nourrissons | | Médicaments prescrits /SRO /Solutions sucrées-salées | | Liquides à base de lait uniquement | | Liquides non à base de lait uniquement | | Quel-conque | |
| | L'eau claire | | | | | | Evian | Miel | | Autre | | | Les deux | | | |
| Total | 2,5 | 8,7 | 3,7 | 0,8 | 0,4 | 0,6 | 1,5 | 0,3 | 14,7 | 0,7 | 1,5 | 27,2 | 1,5 | 30,2 | 5 112 | |
| Milieu de résidence | | | | | | | | | | | | | | | | |
| Urban | 3,1 | 8,7 | 5,2 | 1,0 | 0,3 | 0,9 | 2,7 | 0,2 | 15,9 | 0,7 | 1,6 | 28,7 | 2,4 | 32,6 | 2 024 | |
| Cotonou | 5,7 | 9,4 | 16,2 | 0,0 | 0,0 | 2,1 | 7,7 | 0,0 | 10,5 | 0,6 | 3,4 | 35,6 | 4,3 | 43,4 | 216 | |
| Autre urbain | 2,8 | 8,7 | 3,9 | 1,1 | 0,4 | 0,8 | 2,1 | 0,3 | 16,6 | 0,7 | 1,3 | 27,9 | 2,1 | 31,4 | 1 807 | |
| Rural | 2,1 | 8,7 | 2,7 | 0,6 | 0,5 | 0,3 | 0,7 | 0,4 | 13,9 | 0,7 | 1,5 | 26,1 | 0,9 | 28,6 | 3 088 | |
| Département | | | | | | | | | | | | | | | | |
| Alibori | 0,2 | 0,4 | 0,1 | 0,0 | 0,0 | 0,1 | 0,3 | 0,0 | 6,3 | 0,0 | 0,3 | 10,0 | 0,0 | 10,3 | 429 | |
| Atacora | 0,8 | 3,8 | 0,4 | 0,7 | 0,0 | 0,6 | 0,4 | 0,1 | 26,1 | 1,4 | 0,1 | 34,2 | 1,3 | 35,6 | 376 | |
| Atlantique | 5,9 | 10,3 | 6,6 | 0,8 | 0,0 | 0,3 | 2,9 | 0,2 | 4,3 | 0,7 | 3,1 | 21,1 | 3,2 | 27,3 | 786 | |
| Borgou | 0,8 | 13,6 | 2,6 | 0,7 | 0,2 | 0,3 | 1,8 | 0,7 | 2,1 | 0,3 | 1,0 | 20,2 | 0,1 | 21,3 | 592 | |
| Collines | 1,5 | 20,2 | 4,1 | 0,7 | 2,0 | 1,0 | 1,3 | 2,1 | 36,9 | 0,3 | 0,5 | 57,8 | 2,1 | 60,3 | 369 | |
| Couffo | 4,6 | 5,4 | 2,6 | 0,2 | 1,3 | 0,6 | 0,8 | 0,4 | 27,6 | 2,9 | 4,1 | 38,1 | 1,2 | 43,4 | 433 | |
| Donga | 0,4 | 8,2 | 0,6 | 0,0 | 0,2 | 0,0 | 1,9 | 0,0 | 10,9 | 1,1 | 0,4 | 21,4 | 0,0 | 21,8 | 285 | |
| Littoral | 5,7 | 9,4 | 16,2 | 0,0 | 0,0 | 2,1 | 7,7 | 0,0 | 10,5 | 0,6 | 3,4 | 35,6 | 4,3 | 43,4 | 216 | |
| Mono | 0,5 | 2,7 | 3,0 | 1,2 | 1,1 | 0,3 | 1,1 | 0,2 | 29,5 | 0,8 | 0,5 | 34,3 | 0,3 | 35,2 | 342 | |
| Ouémé | 2,6 | 5,4 | 3,7 | 2,9 | 0,0 | 1,3 | 0,5 | 0,0 | 12,4 | 0,0 | 1,8 | 23,0 | 1,6 | 26,3 | 438 | |
| Plateau | 0,7 | 16,8 | 1,2 | 0,0 | 0,0 | 0,3 | 0,4 | 0,0 | 11,0 | 0,8 | 0,3 | 24,4 | 0,7 | 25,4 | 315 | |
| Zou | 3,7 | 7,8 | 5,2 | 1,2 | 0,7 | 0,6 | 0,6 | 0,0 | 15,2 | 0,3 | 1,6 | 22,7 | 2,7 | 27,0 | 531 | |
| Mois depuis la dernière naissance | | | | | | | | | | | | | | | | |
| 0-11 mois | 2,2 | 8,4 | 3,4 | 0,4 | 0,4 | 0,4 | 1,2 | 0,3 | 14,9 | 0,9 | 1,2 | 26,6 | 1,4 | 29,2 | 2 493 | |
| 12-23 mois | 2,9 | 9,1 | 4,0 | 1,2 | 0,5 | 0,7 | 1,8 | 0,4 | 14,5 | 0,6 | 1,8 | 27,7 | 1,6 | 31,1 | 2 618 | |
| Statut d'allaitement | | | | | | | | | | | | | | | | |
| Déjà allaité | 2,2 | 8,4 | 3,5 | 0,6 | 0,4 | 0,5 | 1,5 | 0,3 | 14,8 | 0,7 | 1,3 | 26,9 | 1,4 | 29,5 | 5 017 | |
| Jamais allaité | 20,9 | 24,7 | 15,5 | 11,8 | 0,0 | 5,2 | 1,9 | 2,1 | 8,9 | 2,0 | 17,1 | 43,7 | 9,1 | 69,9 | 94 | |
| Manquant | (*) | (*) | (*) | (*) | (*) | (*) | (*) | (*) | (*) | (*) | (*) | (*) | (*) | (*) | 1 | |
| Assistance à l'accouchement | | | | | | | | | | | | | | | | |
| Personnel qualifié | 2,6 | 8,8 | 4,1 | 0,9 | 0,3 | 0,6 | 1,7 | 0,3 | 15,7 | 0,5 | 1,5 | 27,5 | 1,7 | 30,7 | 4 130 | |
| Accoucheuse traditionnelle | 1,3 | 14,7 | 1,4 | 0,0 | 0,0 | 0,7 | 0,0 | 0,0 | 2,5 | 1,3 | 1,3 | 21,6 | 0,7 | 23,6 | 110 | |
| Autre / sans assistance / manquant | 2,4 | 7,5 | 2,4 | 0,2 | 1,0 | 0,4 | 0,7 | 0,5 | 11,5 | 1,7 | 1,9 | 26,1 | 0,9 | 28,9 | 872 | |
| Lieu de l'accouchement | | | | | | | | | | | | | | | | |
| Domicile | 2,5 | 13,7 | 1,7 | 0,2 | 0,3 | 0,7 | 0,9 | 1,0 | 2,8 | 2,2 | 1,5 | 24,7 | 1,7 | 27,8 | 461 | |
| Établissement de santé | 2,5 | 8,2 | 3,9 | 0,8 | 0,4 | 0,6 | 1,6 | 0,3 | 15,9 | 0,6 | 1,6 | 27,4 | 1,5 | 30,4 | 4 631 | |
| Public | 2,2 | 8,0 | 3,5 | 0,9 | 0,4 | 0,4 | 1,4 | 0,2 | 16,2 | 0,6 | 1,3 | 27,1 | 1,3 | 29,7 | 4 226 | |
| Privé | 6,6 | 10,2 | 8,3 | 0,6 | 0,5 | 1,8 | 3,2 | 0,3 | 13,0 | 0,3 | 4,2 | 30,5 | 3,6 | 38,3 | 405 | |
| Autre | (*) | (*) | (*) | (*) | (*) | (*) | (*) | (*) | (*) | (*) | (*) | (*) | (*) | (*) | 16 | |
| NSP / manquant | (*) | (*) | (*) | (*) | (*) | (*) | (*) | (*) | (*) | (*) | (*) | (*) | (*) | (*) | 5 | |
| Type d'accouchement | | | | | | | | | | | | | | | | |
| Par voie basse | 2,0 | 8,3 | 3,0 | 0,7 | 0,4 | 0,5 | 1,3 | 0,3 | 14,3 | 0,7 | 1,3 | 26,4 | 1,1 | 28,8 | 4 816 | |
| Césarienne | 11,4 | 15,5 | 15,9 | 1,7 | 1,2 | 1,9 | 4,4 | 0,0 | 20,6 | 1,1 | 5,6 | 40,2 | 7,8 | 53,6 | 296 | |
| Niveau d'instruction de la mère | | | | | | | | | | | | | | | | |
| Pré-primaire ou aucun | 1,8 | 8,3 | 2,6 | 0,4 | 0,5 | 0,2 | 0,5 | 0,3 | 11,3 | 0,6 | 1,2 | 23,3 | 0,9 | 25,3 | 2 522 | |
| Primaire | 3,0 | 9,9 | 3,9 | 1,0 | 0,7 | 0,7 | 1,4 | 0,2 | 17,8 | 0,9 | 1,8 | 29,6 | 1,8 | 33,3 | 1 217 | |
| Secondaire 1 | 3,4 | 8,7 | 4,2 | 1,8 | 0,2 | 1,1 | 3,0 | 0,6 | 17,8 | 0,9 | 2,0 | 31,6 | 2,3 | 35,9 | 1 006 | |
| Secondaire 2 ou plus | 3,5 | 8,0 | 9,3 | 0,0 | 0,2 | 1,2 | 4,5 | 0,0 | 19,1 | 1,0 | 1,8 | 33,4 | 2,9 | 38,1 | 367 | |
| Difficultés fonctionnelles de la mère^C | | | | | | | | | | | | | | | | |
| A une difficulté fonctionnelle | 6,3 | 13,5 | 5,9 | 0,4 | 0,0 | 0,4 | 3,5 | 0,0 | 19,8 | 2,1 | 3,5 | 38,4 | 3,2 | 45,1 | 218 | |
| N'a aucune difficulté fonctionnelle | 2,4 | 8,4 | 3,6 | 0,8 | 0,4 | 0,6 | 1,4 | 0,3 | 14,4 | 0,7 | 1,5 | 26,5 | 1,4 | 29,4 | 4 834 | |
| Religion du chef de ménage | | | | | | | | | | | | | | | | |
| Religions endogènes/vodoun | 1,7 | 8,7 | 3,2 | 0,8 | 1,1 | 0,6 | 0,7 | 0,2 | 19,1 | 1,1 | 1,5 | 31,6 | 0,8 | 33,9 | 844 | |
| Autres traditionnelles | (*) | (*) | (*) | (*) | (*) | (*) | (*) | (*) | (*) | (*) | (*) | (*) | (*) | (*) | 23 | |
| Islam | 0,6 | 9,2 | 2,6 | 0,4 | 0,2 | 0,3 | 1,5 | 0,6 | 8,2 | 0,6 | 0,3 | 20,7 | 0,7 | 21,7 | 1 491 | |
| Catholique | 5,7 | 7,8 | 4,8 | 1,1 | 0,6 | 1,0 | 2,2 | 0,2 | 19,2 | 0,8 | 3,7 | 31,2 | 3,0 | 37,9 | 985 | |
| Protestant méthodiste | 3,8 | 14,0 | 6,6 | 1,1 | 0,0 | 1,0 | 4,1 | 0,0 | 11,7 | 0,4 | 0,4 | 29,1 | 4,4 | 33,9 | 191 | |
| Autre protestant | (0,0) | (7,9) | (2,2) | (0,0) | (0,0) | (1,9) | (0,0) | (0,0) | (21,2) | (0,0) | (0,0) | (29,3) | (1,9) | (31,2) | 48 | |
| Céleste | 3,7 | 8,7 | 2,9 | 0,7 | 0,3 | 0,9 | 0,9 | 0,0 | 13,4 | 0,8 | 2,8 | 23,0 | 1,2 | 27,0 | 379 | |
| Évangélique | 1,9 | 9,0 | 4,2 | 1,2 | 0,3 | 0,3 | 1,5 | 0,5 | 18,2 | 0,6 | 1,1 | 31,6 | 1,1 | 33,8 | 825 | |
| Autre chrétien | 0,0 | 4,4 | 1,9 | 1,4 | 0,6 | 0,0 | 0,0 | 0,7 | 6,9 | 2,5 | 0,0 | 17,9 | 0,0 | 17,9 | 99 | |
| Autre religion | (4,4) | (10,3) | (0,0) | (0,0) | (0,0) | (0,0) | (3,0) | (0,0) | (28,8) | (0,0) | (0,0) | (34,5) | (4,4) | (38,9) | 36 | |
| Sans religion | 4,8 | 6,1 | 6,9 | 0,4 | 0,0 | 0,0 | 1,4 | 0,0 | 12,9 | 0,4 | 2,1 | 25,9 | 2,7 | 30,7 | 191 | |
| Quintile de bien-être économique | | | | | | | | | | | | | | | | |
| Le plus pauvre | 1,2 | 7,9 | 1,2 | 0,7 | 0,4 | 0,2 | 0,3 | 0,2 | 12,0 | 1,2 | 1,0 | 22,7 | 0,3 | 24,1 | 1 011 | |
| Pauvre | 1,4 | 8,0 | 2,8 | 0,2 | 0,5 | 0,4 | 0,1 | 0,4 | 14,4 | 0,6 | 1,2 | 25,8 | 0,6 | 27,6 | 1 111 | |
| Moyen | 1,6 | 9,5 | 2,9 | 1,2 | 0,8 | 0,5 | 0,7 | 0,5 | 16,5 | 0,4 | 1,2 | 29,5 | 0,9 | 31,5 | 1 092 | |
| Riche | 3,7 | 8,8 | 4,1 | 0,6 | 0,1 | 0,2 | 2,4 | 0,4 | 17,1 | 0,8 | 1,9 | 28,4 | 2,0 | 32,3 | 1 024 | |
| Le plus riche | 5,3 | 9,7 | 8,4 | 1,2 | 0,3 | 1,7 | 4,7 | 0,1 | 13,2 | 0,6 | 2,6 | 29,8 | 4,2 | 36,5 | 875 | |

^A Les liquides à base de lait comprennent le lait (autre que le lait maternel) et les préparations pour nourrissons. Les produits non à base de lait comprennent l'eau ordinaire, l'eau sucrée ou gluco-sée, l'eau de gripe, les jus de fruits, le thé/les infusions/les préparations à base de plantes traditionnelles, le miel et les « autres ». Notez que les médicaments/SRO/solutions sucrées-salées prescrits ne sont inclus dans aucune catégorie. () basé sur 25 à 49 cas non pondérés/ (*) basé sur moins de 25 cas non pondérés

Tableau TC.7.3 : Statut d'allaitement

Pourcentage d'enfants vivants selon l'état d'allaitement dans certains groupes d'âge, MICS6-Bénin, 2021

| | Enfants de 0 à 5 mois | | | Enfants de 12-15 mois | | Enfants de 20-23 mois | |
|--|---|--|------------------|---|------------------|--|------------------|
| | Pourcentage exclusivement allaités ¹ | Pourcentage principalement allaités ² | Nombre d'enfants | Pourcentage allaités (poursuite de l'allaitement à 1 an) ³ | Nombre d'enfants | Pourcentage allaités (Poursuite de l'allaitement à 2 ans) ⁴ | Nombre d'enfants |
| Total | 44,9 | 74,3 | 1 250 | 92,5 | 848 | 42,6 | 781 |
| Sexe | | | | | | | |
| Garçon | 43,5 | 72,9 | 636 | 92,7 | 430 | 42,7 | 412 |
| Fille | 46,5 | 75,7 | 614 | 92,1 | 418 | 42,3 | 370 |
| Milieu de résidence | | | | | | | |
| Urbain | 38,2 | 70,8 | 501 | 91,8 | 363 | 26,3 | 301 |
| Cotonou | 24,8 | 68,2 | 49 | (87,0) | 36 | (19,8) | 36 |
| Autre urbain | 39,6 | 71,1 | 452 | 92,3 | 328 | 27,2 | 266 |
| Rural | 49,5 | 76,6 | 749 | 92,9 | 484 | 52,7 | 480 |
| Département | | | | | | | |
| Alibori | 71,4 | 85,1 | 100 | 94,0 | 87 | 52,7 | 54 |
| Atacora | 43,4 | 76,1 | 99 | 97,0 | 63 | 65,4 | 48 |
| Atlantique | 43,0 | 78,6 | 207 | 89,1 | 127 | 28,7 | 102 |
| Borgou | 54,3 | 65,0 | 119 | 90,5 | 83 | 57,5 | 121 |
| Collines | 38,7 | 70,1 | 82 | 88,3 | 67 | 41,1 | 61 |
| Couffo | 51,1 | 73,2 | 114 | 98,9 | 80 | 57,4 | 65 |
| Donga | 53,9 | 73,9 | 71 | 90,8 | 46 | 66,8 | 39 |
| Littoral | 24,8 | 68,2 | 49 | (87,0) | 36 | (19,8) | 36 |
| Mono | 36,8 | 63,2 | 87 | 95,3 | 61 | 35,8 | 53 |
| Ouémé | 23,7 | 72,0 | 128 | (87,8) | 67 | (8,4) | 71 |
| Plateau | 35,5 | 73,8 | 74 | 99,2 | 55 | 70,9 | 49 |
| Zou | 54,3 | 82,8 | 119 | 91,9 | 75 | 22,5 | 83 |
| Niveau d'instruction de la mère | | | | | | | |
| Pré-primaire ou aucun | 50,2 | 76,4 | 595 | 93,5 | 424 | 54,2 | 413 |
| Primaire | 39,1 | 71,3 | 310 | 90,0 | 187 | 33,3 | 172 |
| Secondaire 1 | 40,5 | 73,6 | 239 | 93,9 | 171 | 26,4 | 154 |
| Secondaire 2 ou plus | 42,7 | 72,5 | 106 | 89,0 | 66 | (25,7) | 42 |
| NSP / manquant | - | - | 0 | - | 0 | - | 0 |
| Difficultés fonctionnelles de la mère^A | | | | | | | |
| A une difficulté fonctionnelle | 19,5 | 72,2 | 64 | (94,5) | 31 | (20,9) | 43 |
| N'a aucune difficulté fonctionnelle | 46,4 | 74,7 | 1 166 | 92,4 | 801 | (44,3) | 715 |
| Religion du chef de ménage | | | | | | | |
| Religions endogènes/vodoun | 52,0 | 77,6 | 204 | 95,4 | 138 | (51,5) | 122 |
| Autres traditionnelles | (*) | (*) | 6 | (*) | 3 | (*) | 5 |
| Islam | 47,9 | 71,7 | 342 | 90,2 | 244 | (55,0) | 245 |
| Catholique | 43,4 | 73,6 | 240 | 93,5 | 168 | (31,4) | 147 |
| Protestant méthodiste | (44,8) | (82,2) | 50 | (91,2) | 28 | (*) | 25 |
| Autre protestant | (*) | (*) | 12 | (*) | 3 | (*) | 14 |
| Céleste | 36,6 | 82,1 | 88 | (97,5) | 62 | (35,2) | 38 |
| Evangélique | 43,7 | 72,8 | 210 | 92,2 | 148 | (28,3) | 134 |
| Autre chrétien | (*) | (*) | 28 | (*) | 16 | (*) | 15 |
| Autre religion | (*) | (*) | 11 | (*) | 6 | (*) | 6 |
| Sans religion | (32,7) | (63,7) | 58 | (91,3) | 30 | (35,7) | 31 |
| Quintile de bien-être économique | | | | | | | |
| Le plus pauvre | 47,4 | 71,6 | 227 | 95,2 | 198 | 57,2 | 152 |
| Pauvre | 52,7 | 78,3 | 270 | 94,8 | 164 | 64,3 | 192 |
| Moyen | 49,8 | 81,0 | 250 | 92,2 | 179 | 42,1 | 146 |
| Riche | 37,9 | 69,6 | 271 | 92,7 | 163 | 21,2 | 164 |
| Le plus riche | 36,4 | 70,4 | 232 | 86,0 | 143 | 20,1 | 127 |

¹ Indicateur MICS TC.32 - Allaitement maternel exclusif de moins de 6 mois

² Indicateur MICS TC.33 - Allaitement maternel prédominant avant 6 mois

³ Indicateur MICS TC.34 - Poursuite de l'allaitement à 1 an

⁴ Indicateur MICS TC.35 - Poursuite de l'allaitement à 2 ans

^A La désagrégation des difficultés fonctionnelles de la mère n'est indiquée que pour les répondants au module sur le fonctionnement des adultes, c'est-à-dire les femmes de 18 à 49 ans interrogées individuellement et les hommes de 18 à 49 ans dans les ménages sélectionnés.

() basé sur 25 à 49 cas non pondérés / (*) basé sur moins de 25 cas non pondérés / (-) aucun cas (effectif non pondéré nul)

Tableau TC.7.4 : Durée de l'allaitement

Durée médiane de tout type d'allaitement chez les enfants âgés de 0 à 35 mois et durée médiane de l'allaitement exclusif et de l'allaitement prédominant chez les enfants âgés de 0 à 23 mois, MICS6-Bénin, 2021-2022

| | Durée médiane (en mois) de tout type d'allaitement ¹ | Nombre d'enfants âgés de 0 à 35 mois | Durée médiane (en mois) de : | | Nombre d'enfants âgés de 0 à 23 mois |
|--|---|--|------------------------------|----------------------------|--|
| | | | Allaitement exclusif | Allaitement prédominant | |
| Médiane | 20,5 | 7 683 | 2,1 | 4,7 | 5 215 |
| Sexe | | | | | |
| Garçon | 20,2 | 3 952 | 2,0 | 4,6 | 2 725 |
| Fille | 20,7 | 3 730 | 2,2 | 4,8 | 2 490 |
| Milieu de résidence | | | | | |
| Urbain | 19,0 | 3 023 | 1,7 | 4,6 | 2 079 |
| Cotonou | 16,9 | 337 | 0,6 | 3,7 | 226 |
| Autre urbain | 19,2 | 2 686 | 1,8 | 4,7 | 1 853 |
| Rural | 21,5 | 4 659 | 2,5 | 4,7 | 3 137 |
| Département | | | | | |
| Alibori | 21,3 | 637 | 4,1 | 5,9 | 420 |
| Atacora | 22,2 | 567 | 2,0 | 4,3 | 383 |
| Atlantique | 17,8 | 1 143 | 2,1 | 4,9 | 805 |
| Borgou | 21,9 | 869 | 2,8 | 3,9 | 607 |
| Collines | 20,3 | 601 | 1,6 | 4,4 | 372 |
| Couffo | 21,9 | 665 | 2,6 | 4,1 | 446 |
| Donga | 22,4 | 412 | 2,8 | 4,5 | 287 |
| Littoral | 16,9 | 337 | 0,6 | 3,7 | 226 |
| Mono | 20,1 | 497 | 1,7 | 3,8 | 344 |
| Ouémé | 17,1 | 662 | 0,7 | 5,1 | 469 |
| Plateau | 22,9 | 516 | 1,8 | 5,7 | 326 |
| Zou | 19,7 | 776 | 3,0 | 5,4 | 532 |
| Niveau d'instruction de la mère | | | | | |
| Pré-primaire ou aucun | 21,6 | 3 893 | 2,5 | 4,7 | 2 598 |
| Primaire | 19,8 | 1 749 | 1,9 | 4,6 | 1 208 |
| Secondaire 1 | 18,8 | 1 504 | 1,3 | 4,9 | 1 030 |
| Secondaire 2 ou plus | 18,3 | 536 | 2,1 | 4,7 | 380 |
| Difficultés fonctionnelles de la mère^A | | | | | |
| A une difficulté fonctionnelle | 18,9 | 331 | 0,7 | 6,0 | 227 |
| N'a aucune difficulté fonctionnelle | 20,7 | 7 119 | 2,2 | 4,7 | 4 868 |
| Religion du chef de ménage | | | | | |
| Religions endogènes/vodoun | 21,3 | 1 261 | 2,7 | 4,5 | 855 |
| Autres traditionnelles | (22,0) | 38 | (*) | (*) | 22 |
| Islam | 21,5 | 2 190 | 2,3 | 4,7 | 1 502 |
| Catholique | 19,7 | 1 519 | 2,1 | 4,6 | 1 025 |
| Protestant méthodiste | 20,3 | 303 | 2,2 | 5,9 | 197 |
| Autre protestant | 19,3 | 76 | (0,7) | (5,6) | 48 |
| Céleste | 20,4 | 570 | 1,7 | 4,8 | 382 |
| Evangélique | 18,3 | 1 263 | 1,9 | 4,5 | 856 |
| Autre chrétien | 19,9 | 141 | 2,3 | 4,8 | 97 |
| Autre religion | (19,9) | 56 | (0,4) | (3,3) | 36 |
| Sans religion | 19,5 | 267 | 1,8 | 4,6 | 194 |
| Quintile de bien-être économique | | | | | |
| Le plus pauvre | 21,9 | 1 564 | 2,3 | 4,3 | 1 040 |
| Pauvre | 22,5 | 1 679 | 2,7 | 4,5 | 1 136 |
| Moyen | 20,5 | 1 580 | 2,5 | 5,3 | 1 100 |
| Riche | 18,6 | 1 552 | 1,7 | 4,6 | 1 037 |
| Le plus riche | 18,4 | 1 308 | 1,6 | 4,7 | 902 |
| Moyenne | 20,5 | 7 683 | 3,0 | 5,8 | 5 215 |
| ¹ Indicateur MICS TC.36 - Durée de l'allaitement | | | | | |
| ^A La désagrégation des difficultés fonctionnelles de la mère n'est indiquée que pour les répondants au module sur le fonctionnement des adultes, c'est-à-dire les femmes interrogées individuellement âgées de 18 à 49 ans et les hommes âgés de 18 à 49 ans dans les ménages sélectionnés. | | | | | |
| () basé sur 25 à 49 cas non pondérés/ (*) basé sur moins de 25 cas non pondérés | | | | | |

| Tableau TC.7.5 : Allaitement adapté à l'âge | | | | | | | |
|---|---|------------------|--|------------------|--|------------------|--|
| Pourcentage d'enfants âgés de 0 à 23 mois qui ont été allaités de manière appropriée au cours du jour précédent, MICS6-Bénin, 2021-2022 | | | | | | | |
| | Enfants de 0-5 mois | | Enfants de 6-23 mois | | Enfants de 0-23 mois | | |
| | Pourcentage exclusivement allaités ¹ | Nombre d'enfants | Pourcentage allaités actuellement et recevant des aliments solides, semi-solides ou mous | Nombre d'enfants | Pourcentage correctement allaités ² | Nombre d'enfants | |
| Total | 44,9 | 1 250 | 68,7 | 3 965 | 63,0 | 5 215 | |
| Sexe | | | | | | | |
| Garçon | 43,5 | 636 | 67,8 | 2 089 | 62,1 | 2 725 | |
| Fille | 46,5 | 614 | 69,8 | 1 876 | 64,0 | 2 490 | |
| Milieu de résidence | | | | | | | |
| Urbain | 38,2 | 501 | 63,9 | 1 577 | 57,7 | 2 079 | |
| Cotonou | 24,8 | 49 | 58,1 | 177 | 50,9 | 226 | |
| Autre urbain | 39,6 | 452 | 64,7 | 1 400 | 58,5 | 1 853 | |
| Rural | 49,5 | 749 | 71,9 | 2 388 | 66,5 | 3 137 | |
| Département | | | | | | | |
| Alibori | 71,4 | 100 | 68,4 | 321 | 69,2 | 420 | |
| Atacora | 43,4 | 99 | 83,5 | 284 | 73,1 | 383 | |
| Atlantique | 43,0 | 207 | 66,1 | 598 | 60,2 | 805 | |
| Borgou | 54,3 | 119 | 69,6 | 488 | 66,6 | 607 | |
| Collines | 38,7 | 82 | 71,8 | 290 | 64,5 | 372 | |
| Couffo | 51,1 | 114 | 80,7 | 332 | 73,2 | 446 | |
| Donga | 53,9 | 71 | 78,9 | 216 | 72,8 | 287 | |
| Littoral | 24,8 | 49 | 58,1 | 177 | 50,9 | 226 | |
| Mono | 36,8 | 87 | 74,0 | 257 | 64,6 | 344 | |
| Ouémé | 23,7 | 128 | 54,1 | 340 | 45,8 | 469 | |
| Plateau | 35,5 | 74 | 65,1 | 252 | 58,4 | 326 | |
| Zou | 54,3 | 119 | 59,7 | 412 | 58,5 | 532 | |
| Niveau d'instruction de la mère | | | | | | | |
| Pré-primaire ou aucun | 50,2 | 595 | 71,0 | 2 003 | 66,3 | 2 598 | |
| Primaire | 39,1 | 310 | 67,7 | 898 | 60,3 | 1 208 | |
| Secondaire 1 | 40,5 | 239 | 64,4 | 791 | 58,9 | 1 030 | |
| Secondaire 2 ou plus | 42,7 | 106 | 67,7 | 274 | 60,7 | 380 | |
| Difficultés fonctionnelles de la mère^A | | | | | | | |
| A une difficulté fonctionnelle | 19,5 | 64 | 62,3 | 163 | 50,1 | 227 | |
| N'a aucune difficulté fonctionnelle | 46,4 | 1 166 | 69,3 | 3 702 | 63,8 | 4 868 | |
| Religion du chef de ménage | | | | | | | |
| Religions endogènes/vodoun | 52,0 | 204 | 73,0 | 651 | 68,0 | 855 | |
| Autres traditionnelles | (*) | 6 | (*) | 16 | (*) | 22 | |
| Islam | 47,9 | 342 | 69,1 | 1 160 | 64,3 | 1 502 | |
| Catholique | 43,4 | 240 | 69,0 | 786 | 63,0 | 1 025 | |
| Protestant méthodiste | (44,8) | 50 | 61,4 | 147 | 57,1 | 197 | |
| Autre protestant | (*) | 12 | (48,1) | 36 | (41,0) | 48 | |
| Céleste | 36,6 | 88 | 70,8 | 294 | 62,9 | 382 | |
| Evangélique | 43,7 | 210 | 65,6 | 646 | 60,3 | 856 | |
| Autre chrétien | (*) | 28 | 70,3 | 69 | 63,7 | 97 | |
| Autre religion | (*) | 11 | (*) | 25 | (55,8) | 36 | |
| Sans religion | 32,7 | 58 | 64,9 | 136 | 55,2 | 194 | |
| Quintile de bien-être économique | | | | | | | |
| Le plus pauvre | 47,4 | 227 | 72,7 | 814 | 67,2 | 1 040 | |
| Pauvre | 52,7 | 270 | 74,9 | 866 | 69,6 | 1 136 | |
| Moyen | 49,8 | 250 | 69,5 | 850 | 65,0 | 1 100 | |
| Riche | 37,9 | 271 | 62,1 | 766 | 55,8 | 1 037 | |
| Le plus riche | 36,4 | 232 | 62,5 | 670 | 55,8 | 902 | |
| ¹ Indicateur MICS TC.32 - Allaitement maternel exclusif de moins de 6 mois | | | | | | | |
| ² Indicateur MICS TC.37 - Allaitement adapté à l'âge | | | | | | | |
| ^A La désagrégation des difficultés fonctionnelles de la mère n'est indiquée que pour les répondants au module sur le fonctionnement des adultes, c'est-à-dire les femmes de 18 à 49 ans interrogées individuellement et les hommes de 18 à 49 ans dans les ménages sélectionnés. | | | | | | | |
| () basé sur 25 à 49 cas non pondérés/ (*) basé sur moins de 25 cas non pondérés | | | | | | | |

Tableau TC.7.6 : Introduction d'aliments solides, semi-solides ou mous

Pourcentage de nourrissons âgés de 6 à 8 mois ayant reçu des aliments solides, semi-solides ou mous au cours de la veille, MICS6-Bénin, 2021-2022

| | Actuellement allaités | | Actuellement non allaités | | Ensemble | |
|---|---|-------------------------------------|---|-------------------------------------|--|-------------------------------------|
| | Pourcentage recevant des aliments solides, semi-solides ou mous | Nombre d'enfants âgés de 6 à 8 mois | Pourcentage recevant des aliments solides, semi-solides ou mous | Nombre d'enfants âgés de 6 à 8 mois | Pourcentage recevant des aliments solides, semi-solides ou mous ¹ | Nombre d'enfants âgés de 6 à 8 mois |
| Total | 77,1 | 742 | (*) | 5 | 77,2 | 747 |
| Sexe | | | | | | |
| Garçon | 78,4 | 388 | (*) | 4 | 78,6 | 392 |
| Fille | 75,6 | 354 | (*) | 1 | 75,7 | 355 |
| Milieu de résidence | | | | | | |
| Urbain | 78,7 | 262 | (*) | 3 | 78,9 | 265 |
| Cotonou | (90,2) | 31 | (*) | 1 | (90,6) | 33 |
| Autre urbain | 77,1 | 231 | (*) | 2 | 77,3 | 232 |
| Rural | 76,2 | 480 | (*) | 2 | 76,3 | 482 |
| ¹ Indicateur MICS TC.38 - Introduction d'aliments solides, semi-solides ou mous | | | | | | |
| () basé sur 25 à 49 cas non pondérés/ (*) basé sur moins de 25 cas non pondérés | | | | | | |

Tableau TC.7.7 : Pratiques d'alimentation du nourrisson et du jeune enfant (ANJE)

Pourcentage d'enfants âgés de 6 à 23 mois qui ont reçu des liquides appropriés et des aliments solides, semi-solides ou mous le nombre minimum de fois ou plus au cours de la journée précédente, selon le statut de l'allaitement, MICS6-Bénin, 2021-2022

| | Actuellement allaités | | | | Actuellement non allaités | | | | | Ensemble | | | |
|--|---|---|---|--------------------------------------|---|---|---|--------------------------------|--------------------------------------|---|---|---|--------------------------------------|
| | Pourcentage d'enfants ayant reçu : | | | | Pourcentage d'enfants ayant reçu : | | | | | Pourcentage d'enfants ayant reçu : | | | |
| | Diversité alimentaire minimale ^A | Fréquence minimale des repas ^B | Alimentation minimale acceptable ^{1,C} | Nombre d'enfants âgés de 6 à 23 mois | Diversité alimentaire minimale ^A | Fréquence minimale des repas ^B | Alimentation minimale acceptable ^{2,C} | Au moins 2 tétées ³ | Nombre d'enfants âgés de 6 à 23 mois | Diversité alimentaire minimale ^{4,A} | Fréquence minimale des repas ^{5,B} | Alimentation minimale acceptable ^C | Nombre d'enfants âgés de 6 à 23 mois |
| Total | 23,0 | 33,9 | 11,1 | 3 160 | 17,8 | 25,4 | 1,8 | 8,4 | 806 | 22,0 | 32,1 | 9,3 | 3 965 |
| Sexe | | | | | | | | | | | | | |
| Garçon | 23,0 | 33,1 | 10,3 | 1 639 | 18,9 | 24,5 | 2,5 | 9,2 | 450 | 22,1 | 31,3 | 8,6 | 2 089 |
| Fille | 23,1 | 34,7 | 12,0 | 1 521 | 16,3 | 26,4 | 1,0 | 7,4 | 356 | 21,8 | 33,1 | 9,9 | 1 876 |
| Milieu de résidence | | | | | | | | | | | | | |
| Urbain | 26,0 | 33,9 | 11,9 | 1 171 | 18,4 | 27,3 | 1,4 | 8,0 | 406 | 24,0 | 32,2 | 9,2 | 1 577 |
| Cotonou | 36,7 | 43,8 | 16,5 | 112 | 27,5 | 39,3 | 3,6 | 14,7 | 65 | 33,4 | 42,1 | 11,8 | 177 |
| Autre urbain | 24,9 | 32,8 | 11,4 | 1 059 | 16,7 | 25,1 | 1,0 | 6,7 | 341 | 22,9 | 30,9 | 8,9 | 1 400 |
| Rural | 21,3 | 33,9 | 10,7 | 1 989 | 17,2 | 23,4 | 2,3 | 8,8 | 399 | 20,6 | 32,1 | 9,3 | 2 388 |
| Département | | | | | | | | | | | | | |
| Alibori | 12,1 | 3,6 | 0,5 | 277 | 10,3 | 7,6 | 4,6 | 12,3 | 43 | 11,9 | 4,1 | 1,1 | 321 |
| Atacora | 30,8 | 32,6 | 13,4 | 262 | (29,4) | (40,7) | (3,7) | (7,3) | 22 | 30,7 | 33,2 | 12,7 | 284 |
| Atlantique | 18,7 | 33,4 | 9,4 | 436 | 14,1 | 21,5 | 0,0 | 4,2 | 162 | 17,5 | 30,2 | 6,9 | 598 |
| Borgou | 17,8 | 15,8 | 3,1 | 402 | 11,3 | 22,7 | 4,4 | 23,3 | 86 | 16,6 | 17,0 | 3,3 | 488 |
| Collines | 17,1 | 35,1 | 5,6 | 226 | 16,9 | 33,5 | 0,8 | 6,3 | 63 | 17,1 | 34,8 | 4,6 | 290 |
| Couffo | 38,7 | 66,9 | 32,4 | 287 | (21,9) | (48,7) | (4,2) | (6,1) | 45 | 36,4 | 64,5 | 28,6 | 332 |
| Donga | 27,9 | 42,2 | 17,5 | 193 | 23,0 | 16,8 | 4,4 | 6,5 | 23 | 27,4 | 39,5 | 16,1 | 216 |
| Littoral | 36,7 | 43,8 | 16,5 | 112 | 27,5 | 39,3 | 3,6 | 14,7 | 65 | 33,4 | 42,1 | 11,8 | 177 |
| Mono | 23,0 | 44,1 | 12,3 | 205 | 20,9 | 32,9 | 1,2 | 7,9 | 51 | 22,5 | 41,9 | 10,1 | 257 |
| Ouémé | 19,8 | 36,2 | 9,1 | 214 | 9,4 | 5,2 | 0,0 | 5,5 | 127 | 15,9 | 24,6 | 5,7 | 340 |
| Plateau | 20,4 | 19,5 | 6,6 | 234 | (*) | (*) | (*) | (*) | 18 | 22,0 | 18,7 | 6,3 | 252 |
| Zou | 25,1 | 48,1 | 14,1 | 312 | 25,9 | 40,4 | 1,4 | 3,8 | 101 | 25,3 | 46,2 | 11,0 | 412 |
| Age (en mois) | | | | | | | | | | | | | |
| 6-8 | 11,5 | 45,8 | 8,8 | 742 | (*) | (*) | (*) | (*) | 5 | 11,5 | 46,1 | 8,8 | 747 |
| 9-11 | 20,3 | 27,1 | 8,6 | 638 | (*) | (*) | (*) | (*) | 10 | 20,0 | 26,7 | 8,5 | 648 |
| 12-17 | 28,3 | 31,9 | 13,6 | 1 135 | 19,0 | 23,8 | 2,3 | 4,7 | 146 | 27,2 | 31,0 | 12,3 | 1 281 |
| 18-23 | 29,7 | 30,4 | 12,0 | 645 | 17,8 | 25,5 | 1,6 | 8,2 | 644 | 23,8 | 28,0 | 6,8 | 1 289 |
| Niveau d'instruction de la mère | | | | | | | | | | | | | |
| Pré-primaire ou aucun | 21,2 | 31,2 | 10,6 | 1 674 | 18,8 | 27,7 | 3,2 | 11,0 | 329 | 20,8 | 30,6 | 9,4 | 2 003 |
| Primaire | 21,9 | 38,9 | 10,8 | 696 | 12,8 | 22,1 | 0,7 | 2,3 | 201 | 19,9 | 35,1 | 8,5 | 898 |
| Secondaire 1 | 24,8 | 37,1 | 12,9 | 588 | 18,3 | 25,5 | 1,1 | 9,0 | 203 | 23,1 | 34,1 | 9,9 | 791 |
| Secondaire 2 ou plus | 37,1 | 29,1 | 12,0 | 201 | 25,8 | 23,7 | 0,9 | 12,2 | 73 | 34,1 | 27,7 | 9,0 | 274 |
| Difficultés fonctionnelles de la mère^D | | | | | | | | | | | | | |
| A une difficulté fonctionnelle | 27,1 | 52,0 | 17,4 | 111 | (14,1) | (42,3) | (3,3) | (9,5) | 52 | 22,9 | 48,9 | 12,9 | 163 |
| N'a aucune difficulté fonctionnelle | 22,7 | 33,3 | 10,9 | 2 984 | 17,7 | 24,1 | 1,8 | 7,8 | 718 | 21,7 | 31,5 | 9,1 | 3 702 |
| Religion du chef de ménage | | | | | | | | | | | | | |
| Religions endogènes/vodoun | 27,9 | 47,1 | 18,9 | 544 | 25,1 | 34,3 | 1,1 | 4,1 | 107 | 27,4 | 45,0 | 16,0 | 651 |
| Autres traditionnelles | (*) | (*) | (*) | 14 | (*) | (*) | (*) | (*) | 3 | (*) | (*) | (*) | 16 |
| Islam | 20,0 | 21,1 | 6,3 | 961 | 15,4 | 21,9 | 4,7 | 18,6 | 199 | 19,2 | 21,3 | 6,0 | 1 160 |
| Catholique | 24,8 | 32,7 | 9,2 | 601 | 17,0 | 19,7 | 0,8 | 7,0 | 185 | 22,9 | 29,6 | 7,2 | 786 |
| Protestant méthodiste | 18,4 | 31,8 | 6,5 | 120 | (*) | (*) | (*) | (*) | 27 | 17,0 | 32,2 | 5,7 | 147 |
| Autre protestant | (*) | (*) | (*) | 25 | (*) | (*) | (*) | (*) | 11 | (7,4) | (24,0) | (0,0) | 36 |
| Céleste | 24,6 | 39,5 | 14,8 | 245 | (29,7) | (27,8) | (0,0) | (2,1) | 48 | 25,5 | 37,6 | 12,4 | 294 |
| Évangélique | 22,6 | 43,7 | 14,1 | 476 | 19,4 | 27,5 | 1,4 | 6,6 | 170 | 21,8 | 39,5 | 10,7 | 646 |
| Autre chrétien | (30,1) | (27,9) | (8,8) | 53 | (*) | (*) | (*) | (*) | 16 | 23,2 | 21,6 | 6,8 | 69 |
| Autre religion | (*) | (*) | (*) | 20 | (*) | (*) | (*) | (*) | 5 | (*) | (*) | (*) | 25 |
| Sans religion | 17,0 | 40,4 | 12,5 | 101 | (8,9) | (27,6) | (0,0) | (1,5) | 35 | 14,9 | 37,1 | 9,3 | 136 |
| Quintile de bien-être économique | | | | | | | | | | | | | |
| Le plus pauvre | 17,9 | 32,8 | 8,9 | 705 | 11,3 | 18,3 | 1,7 | 10,4 | 109 | 17,0 | 30,9 | 7,9 | 814 |
| Pauvre | 21,2 | 34,0 | 11,1 | 750 | 14,0 | 26,3 | 0,9 | 6,8 | 115 | 20,2 | 33,0 | 9,8 | 866 |
| Moyen | 22,1 | 34,9 | 11,4 | 682 | 17,2 | 27,9 | 2,5 | 4,9 | 168 | 21,1 | 33,5 | 9,6 | 850 |
| Riche | 26,0 | 33,3 | 11,1 | 548 | 18,0 | 22,5 | 3,0 | 7,4 | 218 | 23,7 | 30,2 | 8,8 | 766 |
| Le plus riche | 31,4 | 34,3 | 14,2 | 474 | 23,9 | 29,8 | 0,6 | 12,3 | 196 | 29,2 | 33,0 | 10,2 | 670 |

¹ Indicateur MICS TC.39a - Alimentation minimale acceptable (enfants allaités)

² Indicateur MICS TC.39b - Alimentation minimale acceptable (enfants non allaités)

³ Indicateur MICS TC.40 - Fréquence d'alimentation en lait des enfants non allaités

⁴ Indicateur MICS TC.41 - Diversité alimentaire minimale

⁵ Indicateur MICS TC.42 - Fréquence minimale des repas

^A La diversité alimentaire minimale est définie comme la réception d'aliments d'au moins 5 des 8 groupes alimentaires : 1) lait maternel, 2) céréales, racines et tubercules, 3) légumineuses et fruits à coque, 4) produits laitiers (lait, lait maternisé, yaourt, fromage), 5) aliments carnés (viande, poisson, volaille et foie/abats), 6) œufs, 7) fruits et légumes riches en vitamine A et 8) autres fruits et légumes.

^B La fréquence minimale des repas chez les enfants actuellement allaités est définie comme les enfants qui ont également reçu des aliments solides, semi-solides ou mous 2 fois ou plus par jour pour les enfants âgés de 6 à 8 mois et 3 fois ou plus par jour pour les enfants âgés de 9 à 23 mois. Pour les enfants non allaités âgés de 6 à 23 mois, il est défini comme recevant des aliments solides, semi-solides ou mous, ou des aliments lactés, au moins 4 fois.

^C Le régime alimentaire minimum acceptable pour les enfants allaités âgés de 6 à 23 mois est défini comme recevant la diversité alimentaire minimale et la fréquence minimale des repas, tandis que pour les enfants non allaités, il faut en outre au moins 2 tétées et que la diversité alimentaire minimale soit atteinte sans compter lait nourrit.

^D La désagrégation des difficultés fonctionnelles de la mère n'est indiquée que pour les répondants au module sur le fonctionnement des adultes, c'est-à-dire les femmes de 18 à 49 ans interrogées individuellement et les hommes de 18 à 49 ans dans les ménages sélectionnés.

() basé sur 25 à 49 cas non pondérés/ (*) basé sur moins de 25 cas non pondérés

| Tableau TC.7.8 : Allaitement au biberon | | |
|---|--|--------------------------------------|
| Pourcentage d'enfants âgés de 0 à 23 mois qui ont été nourris au biberon avec tétine la veille, MICS6-Bénin, 2021-2022 | | |
| | Pourcentage d'enfants de 0 à 23 mois nourris au biberon avec tétine ¹ | Nombre d'enfants âgés de 0 à 23 mois |
| Total | 20,6 | 5 215 |
| Sexe | | |
| Garçon | 21,1 | 2 725 |
| Fille | 20,0 | 2 490 |
| Milieu de résidence | | |
| Urbain | 25,6 | 2 079 |
| Cotonou | 36,9 | 226 |
| Autre urbain | 24,2 | 1 853 |
| Rural | 17,3 | 3 137 |
| Département | | |
| Alibori | 11,6 | 420 |
| Atacora | 4,8 | 383 |
| Atlantique | 20,3 | 805 |
| Borgou | 14,4 | 607 |
| Collines | 16,7 | 372 |
| Couffo | 17,3 | 446 |
| Donga | 16,1 | 287 |
| Littoral | 36,9 | 226 |
| Mono | 19,0 | 344 |
| Ouémé | 34,2 | 469 |
| Plateau | 35,2 | 326 |
| Zou | 27,5 | 532 |
| Âge (en mois) | | |
| 0-5 | 18,4 | 1 250 |
| 6-11 | 25,4 | 1 395 |
| 12-23 | 19,0 | 2 570 |
| Niveau d'instruction de la mère | | |
| Pré-primaire ou aucun | 16,8 | 2 598 |
| Primaire | 21,6 | 1 208 |
| Secondaire 1 | 23,9 | 1 030 |
| Secondaire 2 ou plus | 33,9 | 380 |
| Difficultés fonctionnelles de la mère^A | | |
| A une difficulté fonctionnelle | 20,2 | 227 |
| N'a aucune difficulté fonctionnelle | 20,5 | 4 868 |
| Religion du chef de ménage | | |
| Religions endogènes/vodoun | 14,9 | 855 |
| Autres traditionnelles | (*) | 22 |
| Islam | 16,4 | 1 502 |
| Catholique | 25,3 | 1 025 |
| Protestant méthodiste | 26,4 | 197 |
| Autre protestant | (19,1) | 48 |
| Céleste | 28,4 | 382 |
| Evangélique | 21,9 | 856 |
| Autre chrétien | 20,8 | 97 |
| Autre religion | (46,7) | 36 |
| Sans religion | 21,6 | 194 |
| Quintile de bien-être économique | | |
| Le plus pauvre | 13,9 | 1 040 |
| Pauvre | 15,4 | 1 136 |
| Moyen | 17,9 | 1 100 |
| Riche | 24,5 | 1 037 |
| Le plus riche | 33,5 | 902 |
| ¹ Indicateur MICS TC.43 - L'allaitement au biberon | | |
| ^A La désagrégation des difficultés fonctionnelles de la mère n'est indiquée que pour les répondants au module sur le fonctionnement des adultes, c'est-à-dire les femmes de 18 à 49 ans interrogées individuellement et les hommes de 18 à 49 ans dans les ménages sélectionnés. | | |
| () basé sur 25 à 49 cas non pondérés/ (*) basé sur moins de 25 cas non pondérés | | |

7.8 MALNUTRITION

L'état nutritionnel des enfants reflète leur état de santé général. Lorsque les enfants ont accès à une alimentation adéquate, ne sont pas exposés à des maladies répétées et sont bien soignés, ils atteignent leur potentiel de croissance et sont considérés comme bien nourris.

La malnutrition est associée à près de la moitié des décès d'enfants dans le monde⁹⁴. Les enfants souffrant de dénutrition sont davantage susceptibles de mourir de maladies infantiles courantes, et ceux qui survivent souffrent souvent de maladies récurrentes et d'un retard de croissance. Les trois quarts des enfants qui meurent de causes liées à la malnutrition ne présentaient que des formes légères ou modérées de dénutrition, ce qui signifie qu'ils ne montraient que peu de signes extérieurs de leur vulnérabilité⁹⁵. La cible 2.2 de l'ODD consiste à réduire de 40 % la prévalence des retards de croissance chez les enfants de moins de cinq ans entre 2012 et 2025, ainsi qu'à réduire l'émaciation à moins de 5 % et à éviter toute augmentation du surpoids au cours de la même période. Une réduction de la prévalence de la malnutrition contribuera également à la réalisation de plusieurs autres objectifs mondiaux, notamment celui de mettre fin aux décès évitables de nouveau-nés et d'enfants.

Dans une population bien nourrie, il existe une distribution de référence de la taille et du poids pour la croissance des enfants de moins de 5 ans. La population de référence utilisée dans ce rapport est basée sur les normes de croissance de l'OMS⁹⁶. La dénutrition dans une population peut être évaluée en comparant les enfants à cette population de référence. Chacun des trois indicateurs de l'état nutritionnel – *poids-pour-âge*, *taille-pour-âge* et *poids-pour-taille* – peut être exprimé en unités d'écart type (scores z) par rapport à la médiane de la population de référence.

Le *poids-pour-âge* est une mesure de la malnutrition aiguë et chronique. Les enfants dont le rapport poids/âge est inférieur de plus de deux écarts types à la médiane de la population de référence sont considérés comme présentant une *insuffisance pondérale modérée ou sévère*, tandis que ceux dont le rapport poids/âge est inférieur de plus de trois écarts types à la médiane sont classés comme présentant une *insuffisance pondérale sévère*.

La *taille-pour-âge* est une mesure de la croissance linéaire. Les enfants dont la taille pour l'âge est inférieure de plus de deux écarts types à la médiane de la population de référence sont considérés comme petits pour leur âge et sont classés comme souffrant d'un *retard de croissance modéré ou sévère*. Ceux dont le rapport taille/âge est inférieur de plus de trois écarts-types à la médiane sont classés comme souffrant d'un *retard de croissance sévère*. Le retard de croissance, ou malnutrition chronique, est le résultat de l'absence d'une alimentation adéquate au début de la vie pendant une période prolongée et/ou de maladies récurrentes ou chroniques.

Le *poids-pour-taille* peut être utilisé pour évaluer l'émaciation et le surpoids. Les enfants dont le rapport poids/taille est inférieur de plus de deux écarts-types à la médiane de la population de référence sont classés comme *modérément ou sévèrement émaciés*, tandis que ceux qui sont inférieurs de plus de trois écarts-types à la médiane sont classés comme *sévèrement émaciés*. L'émaciation est généralement le résultat d'un apport insuffisant en nutriments ou d'une maladie. La prévalence de l'émaciation peut varier selon les saisons en fonction de la disponibilité de la nourriture et/ou de la prévalence des maladies.

⁹⁴ Black, R. et al. "Maternal and Child Undernutrition and Overweight in Low-income and Middle-income Countries." *The Lancet* 382, no. 9890 (2013): 427–451. doi:10.1016/s0140-6736(13)60937-x

⁹⁵ Black, R., et al. "Maternal and Child Undernutrition: global and regional exposures and health consequences." *The Lancet* 371, no. 9608 (2008): 243–60. doi: 10.1016/S0140-6736(07)61690-0

⁹⁶ OMS. *Child Growth Standards*. Technical Report, Genève : Éditions OMS, 2006. http://www.who.int/childgrowth/standards/Technical_report.pdf?ua=1

Les enfants dont le rapport poids/taille est supérieur de plus de deux écarts-types à celui de la population médiane de référence sont classés en *surpoids modéré ou sévère*.

Dans les enquêtes MICS, le poids et la taille de tous les enfants de moins de 5 ans ont été mesurés à l'aide du matériel anthropométrique recommandé par l'UNICEF⁹⁷. Les conclusions de cette section sont basées sur les résultats de ces mesures, ainsi que sur les données d'âge en mois basées sur les dates de naissance recueillies lors de l'entretien pendant l'enquête.

Le tableau TC.8.1 montre les pourcentages d'enfants classés dans chacune des catégories décrites ci-dessus, en fonction des mesures anthropométriques qui ont été prises au cours de la collecte des données. De plus, le tableau inclut les z-scores moyens pour les trois indicateurs anthropométriques.

Les enfants dont la date de naissance complète (mois et année) n'a pas été obtenue et les enfants dont les mesures n'ont pas été prises en raison d'une absence du domicile pendant les entretiens ou pour d'autres raisons, ou dont les mesures sont en dehors d'une fourchette plausible sont exclus du tableau TC.8.1. Les enfants sont exclus d'un ou de plusieurs indicateurs anthropométriques lorsque leur poids et leur taille n'ont pas été mesurés, ou que leur âge n'est pas disponible, selon le cas. Par exemple, si un enfant a été pesé mais que sa taille n'a pas été mesurée, il est inclus dans les calculs d'insuffisance pondérale, mais pas dans les calculs de retard de croissance et d'émaciation. Les pourcentages d'enfants par âge et les raisons de l'exclusion sont présentés dans les tableaux de qualité des données DQ.3.4, DQ.3.5 et DQ.3.6 de l'annexe D. Les tableaux montrent qu'en raison de dates de naissance incomplètes, de mesures non plausibles de poids et/ou de taille manquants, 1,2% des enfants ont été exclus des calculs de l'indicateur de poids-pour-âge, 2,3 % de l'indicateur de taille-pour-âge et 1,8% de l'indicateur de poids-pour-taille.

⁹⁷ Voir les instructions de passation des marchés de fournitures du MICS : « OUTILS MICS6. » UNICEF MICS. Consulté le 23 août 2018. <http://mics.unicef.org/tools#survey-design>.

Tableau TC.8.1 : État nutritionnel des enfants

Pourcentage d'enfants de moins de 5 ans par état nutritionnel selon trois indices anthropométriques : poids pour âge, taille pour âge et poids pour taille, MICS6-Bénin, 2021-2022

| | Poids pour âge | | | | Taille pour âge | | | | Poids pour taille | | | | | |
|--|---------------------------|------------------------|-----------------|--|------------------------|------------------------|-----------------|---|---------------------------|------------------------|------------------------|------------------------|--------------------------|---|
| | Insuffisance pondérale | | Score Z (SD) | Nombre d'enfants moyen avec poids et âge ^A | Retard de croissance | | Score Z (SD) | Nombre d'enfants moyen avec taille et âge ^A | Emaciation | | Obésité | | Moyen Z-Score (SD) | Nombre d'enfants avec poids et taille ^A |
| | Pourcentage en dessous | | | | en dessous | en dessous | | | Pourcentage en dessous | | au dessus | | | |
| | - 2 SD ¹ | - 3 SD ² | | | - 2 SD ³ | - 3 SD ⁴ | | | - 2 SD ⁵ | - 3 SD ⁶ | + 2 SD ⁷ | + 3 SD ⁸ | | |
| Total | 21,0 | 5,9 | -1,2 | 12 973 | 36,5 | 14,8 | -1,5 | 12 829 | 8,3 | 2,4 | 2,9 | 1,0 | -0,4 | 12 898 |
| Sexe | | | | | | | | | | | | | | |
| Garçon | 23,1 | 6,5 | -1,2 | 6 711 | 39,2 | 16,8 | -1,6 | 6 636 | 9,0 | 2,7 | 2,9 | 0,9 | -0,4 | 6 675 |
| File | 18,8 | 5,2 | -1,1 | 6 262 | 33,6 | 12,8 | -1,4 | 6 193 | 7,5 | 2,2 | 2,9 | 1,2 | -0,4 | 6 224 |
| Milieu de résidence | | | | | | | | | | | | | | |
| Urbain | 18,0 | 4,6 | -1,0 | 5 148 | 30,8 | 11,1 | -1,4 | 5 100 | 7,7 | 2,3 | 2,9 | 0,8 | -0,4 | 5 108 |
| Cotonou | 14,3 | 4,1 | -0,8 | 564 | 22,6 | 7,2 | -1,1 | 561 | 8,0 | 2,9 | 2,8 | 0,6 | -0,3 | 560 |
| Autre urbain | 18,4 | 4,6 | -1,1 | 4 585 | 31,9 | 11,6 | -1,4 | 4 539 | 7,7 | 2,3 | 2,9 | 0,9 | -0,4 | 4 548 |
| Rural | 23,1 | 6,7 | -1,2 | 7 824 | 40,2 | 17,3 | -1,7 | 7 729 | 8,7 | 2,5 | 2,9 | 1,2 | -0,4 | 7 790 |
| Département | | | | | | | | | | | | | | |
| Alibori | 29,1 | 9,8 | -1,5 | 1 115 | 41,1 | 19,4 | -1,7 | 1 096 | 14,7 | 4,6 | 2,8 | 1,2 | -0,6 | 1 110 |
| Atacora | 27,5 | 8,9 | -1,4 | 967 | 46,4 | 20,1 | -1,9 | 955 | 7,9 | 1,9 | 1,3 | 0,7 | -0,4 | 962 |
| Atlantique | 16,7 | 3,8 | -1,1 | 1 929 | 27,2 | 8,8 | -1,1 | 1 922 | 11,7 | 5,1 | 0,5 | 0,1 | -0,7 | 1 923 |
| Borgou | 25,6 | 8,1 | -1,3 | 1 552 | 48,7 | 25,1 | -1,9 | 1 505 | 6,1 | 1,7 | 5,0 | 2,5 | -0,2 | 1 552 |
| Collines | 15,2 | 2,9 | -0,9 | 933 | 26,1 | 8,5 | -1,3 | 930 | 7,6 | 2,2 | 3,5 | 1,0 | -0,3 | 931 |
| Couffo | 17,0 | 4,8 | -1,0 | 1 069 | 34,2 | 11,4 | -1,5 | 1 065 | 4,5 | 0,6 | 1,6 | 0,2 | -0,2 | 1 071 |
| Donga | 16,5 | 5,1 | -0,8 | 714 | 31,1 | 12,9 | -1,1 | 696 | 11,7 | 3,5 | 7,9 | 3,3 | -0,2 | 697 |
| Littoral | 14,3 | 4,1 | -0,8 | 564 | 22,6 | 7,2 | -1,1 | 561 | 8,0 | 2,9 | 2,8 | 0,6 | -0,3 | 560 |
| Mono | 18,9 | 4,1 | -1,1 | 847 | 32,8 | 12,7 | -1,4 | 841 | 7,2 | 2,1 | 3,0 | 1,2 | -0,4 | 837 |
| Ouémé | 22,0 | 5,5 | -1,2 | 1 172 | 33,9 | 12,9 | -1,6 | 1 165 | 5,7 | 0,9 | 0,6 | 0,0 | -0,4 | 1 172 |
| Plateau | 27,0 | 5,8 | -1,4 | 860 | 48,3 | 18,6 | -1,9 | 851 | 6,9 | 0,6 | 2,0 | 0,3 | -0,4 | 847 |
| Zou | 19,8 | 6,2 | -1,1 | 1 250 | 40,3 | 16,6 | -1,7 | 1 241 | 6,4 | 1,8 | 5,5 | 1,8 | -0,1 | 1 237 |
| Age (mois) | | | | | | | | | | | | | | |
| 0-5 | 16,9 | 5,6 | -0,8 | 1 229 | 23,3 | 11,0 | -0,8 | 1 192 | 13,3 | 5,8 | 7,7 | 3,3 | -0,3 | 1 178 |
| 6-11 | 24,1 | 8,6 | -1,2 | 1 386 | 25,6 | 10,7 | -1,0 | 1 359 | 14,9 | 4,9 | 2,6 | 1,1 | -0,7 | 1 376 |
| 12-17 | 23,4 | 6,1 | -1,2 | 1 278 | 33,6 | 13,2 | -1,4 | 1 262 | 12,8 | 4,7 | 2,8 | 0,5 | -0,7 | 1 272 |
| 18-23 | 26,7 | 8,1 | -1,3 | 1 279 | 46,5 | 21,1 | -1,9 | 1 262 | 9,2 | 2,0 | 2,7 | 0,9 | -0,4 | 1 278 |
| 24-35 | 22,8 | 6,6 | -1,2 | 2 436 | 43,5 | 17,3 | -1,8 | 2 411 | 7,2 | 2,3 | 2,2 | 0,8 | -0,3 | 2 423 |
| 36-47 | 18,1 | 4,7 | -1,2 | 2 782 | 40,1 | 16,4 | -1,8 | 2 767 | 4,3 | 1,0 | 3,0 | 0,9 | -0,2 | 2 782 |
| 48-59 | 18,9 | 3,8 | -1,2 | 2 582 | 34,5 | 12,6 | -1,6 | 2 575 | 5,1 | 0,4 | 1,4 | 0,8 | -0,4 | 2 590 |
| Niveau d'instruction de la mère | | | | | | | | | | | | | | |
| Pré-primaire ou aucun | 23,0 | 6,6 | -1,2 | 6 950 | 40,9 | 17,8 | -1,7 | 6 863 | 8,2 | 2,3 | 3,2 | 1,1 | -0,3 | 6 931 |
| Primaire | 20,6 | 5,7 | -1,1 | 2 883 | 35,8 | 13,2 | -1,5 | 2 855 | 8,3 | 2,8 | 2,2 | 0,7 | -0,4 | 2 858 |
| Secondaire 1 | 18,4 | 4,6 | -1,1 | 2 299 | 30,5 | 11,4 | -1,4 | 2 282 | 8,6 | 2,9 | 2,7 | 1,1 | -0,4 | 2 276 |
| Secondaire 2 ou plus | 13,9 | 4,0 | -0,8 | 840 | 19,2 | 5,6 | -1,0 | 829 | 7,6 | 1,3 | 2,7 | 1,0 | -0,3 | 832 |
| NSP / manquant (*) | (*) | (*) | (*) | 1 | (*) | (*) | (*) | 1 | (*) | (*) | (*) | (*) | (*) | 1 |
| Age de la mère à la naissance | | | | | | | | | | | | | | |
| Moins de 20 | 25,7 | 7,3 | -1,3 | 1 941 | 42,9 | 18,6 | -1,7 | 1 916 | 8,7 | 2,5 | 2,6 | 1,0 | -0,4 | 1 923 |
| 20-34 | 20,0 | 5,4 | -1,1 | 8 547 | 35,4 | 13,7 | -1,5 | 8 450 | 8,2 | 2,2 | 3,0 | 1,1 | -0,4 | 8 495 |
| 35-49 | 20,4 | 5,8 | -1,1 | 2 192 | 33,1 | 14,9 | -1,4 | 2 172 | 8,7 | 3,4 | 2,7 | 0,9 | -0,4 | 2 187 |
| Aucune information sur la mère biologique | 24,7 | 9,1 | -1,4 | 293 | 50,9 | 24,6 | -2,0 | 291 | 5,7 | 2,5 | 1,4 | 0,5 | -0,3 | 293 |
| Difficultés fonctionnelles de la mère^B | | | | | | | | | | | | | | |
| A une difficulté fonctionnelle | 19,1 | 6,4 | -1,2 | 576 | 33,1 | 11,2 | -1,3 | 573 | 9,7 | 5,4 | 1,4 | 0,0 | -0,5 | 573 |
| N'a aucune difficulté fonctionnelle | 21,1 | 5,8 | -1,2 | 11 782 | 36,3 | 14,7 | -1,5 | 11 646 | 8,3 | 2,3 | 2,9 | 1,1 | -0,4 | 11 709 |
| Religion du chef de ménage | | | | | | | | | | | | | | |
| Religions endogènes/vodoun | 22,2 | 6,1 | -1,2 | 2 110 | 39,9 | 16,8 | -1,7 | 2 096 | 7,2 | 1,6 | 2,3 | 0,7 | -0,4 | 2 103 |
| Autres traditionnelles | 21,8 | 5,0 | -1,3 | 63 | 48,7 | 14,8 | -1,7 | 61 | 13,1 | 2,9 | 0,0 | 0,0 | -0,4 | 61 |
| Islam | 24,1 | 7,4 | -1,3 | 3 831 | 40,9 | 19,2 | -1,7 | 3 753 | 9,8 | 2,8 | 4,1 | 1,8 | -0,4 | 3 807 |
| Catholique | 19,1 | 4,9 | -1,1 | 2 589 | 32,9 | 11,1 | -1,4 | 2 566 | 7,7 | 2,1 | 2,5 | 0,9 | -0,4 | 2 573 |
| Protestant méthodiste | 20,6 | 5,5 | -1,1 | 478 | 32,8 | 13,5 | -1,4 | 474 | 10,7 | 4,5 | 2,4 | 0,5 | -0,4 | 473 |
| Autre protestant | 24,3 | 6,4 | -1,2 | 125 | 33,8 | 14,6 | -1,6 | 124 | 8,4 | 2,1 | 0,8 | 0,0 | -0,4 | 124 |
| Céleste | 19,1 | 5,3 | -1,2 | 935 | 33,6 | 12,0 | -1,4 | 930 | 8,1 | 3,6 | 2,0 | 0,3 | -0,4 | 927 |
| Évangélique | 18,0 | 4,5 | -1,1 | 2 068 | 32,1 | 11,7 | -1,4 | 2 059 | 7,9 | 2,5 | 2,2 | 0,6 | -0,4 | 2 062 |
| Autre chrétien | 19,0 | 4,9 | -1,1 | 231 | 35,2 | 16,0 | -1,6 | 227 | 5,6 | 1,4 | 4,2 | 2,0 | -0,2 | 228 |
| Autre religion | 23,6 | 5,8 | -1,1 | 91 | 40,6 | 12,9 | -1,6 | 90 | 1,5 | 0,8 | 3,4 | 0,0 | -0,3 | 91 |
| Sans religion | 18,9 | 4,6 | -1,1 | 450 | 33,7 | 12,2 | -1,5 | 448 | 5,6 | 1,6 | 2,3 | 1,6 | -0,4 | 448 |
| Quintile de bien-être économique | | | | | | | | | | | | | | |
| Le plus pauvre | 28,3 | 8,9 | -1,4 | 2 707 | 46,7 | 21,7 | -1,9 | 2 668 | 9,2 | 2,2 | 3,1 | 1,2 | -0,4 | 2 688 |
| Pauvre | 22,5 | 6,4 | -1,2 | 2 793 | 41,1 | 16,2 | -1,7 | 2 758 | 8,0 | 2,5 | 3,1 | 1,1 | -0,4 | 2 782 |
| Moyen | 21,1 | 6,5 | -1,2 | 2 661 | 37,1 | 15,6 | -1,6 | 2 631 | 8,7 | 2,6 | 2,8 | 1,2 | -0,4 | 2 654 |
| Riche | 18,2 | 4,1 | -1,1 | 2 567 | 31,5 | 11,0 | -1,4 | 2 545 | 8,6 | 3,4 | 2,2 | 0,6 | -0,4 | 2 547 |
| Le plus riche | 13,8 | 2,8 | -0,9 | 2 245 | 23,5 | 8,6 | -1,2 | 2 228 | 6,6 | 1,4 | 3,2 | 1,1 | -0,3 | 2 226 |

¹ Indicateur MICS TC.44a - Prévalence de l'insuffisance pondérale (modérée et sévère)² Indicateur MICS TC.44b - Prévalence de l'insuffisance pondérale (sévére)³ Indicateur MICS TC.45a - Prévalence du retard de croissance (modéré et sévère) ; Indicateur ODD 2.2.1⁴ Indicateur MICS TC.45b - Prévalence du retard de croissance (sévére)⁵ Indicateur MICS TC.46a - Prévalence de l'emaciation (modérée et sévère) ; Indicateur ODD 2.2.2⁶ Indicateur MICS TC.46b - Prévalence de l'emaciation (sévére)⁷ Indicateur MICS TC.47a - Prévalence du surpoids (modéré et sévère) ; Indicateur ODD 2.2.2⁸ Indicateur MICS TC.47b - Prévalence du surpoids (sévére)^A Les dénominateurs des poids pour l'âge, de la taille pour l'âge et du poids pour la taille peuvent être différents. Les enfants sont exclus d'un ou de plusieurs des indicateurs anthropométriques lorsque leur poids et leur taille n'ont pas été mesurés ou sont invraisemblables (signalés), ou que leur âge n'est pas disponible, selon le cas. Voir Annexe D : Qualité des données, Tableaux DQ.3.4-6.^B La désagrégation des difficultés fonctionnelles de la mère n'est indiquée que pour les répondants au module sur le fonctionnement des adultes, c'est-à-dire les femmes de 18 à 49 ans interrogées individuellement et les hommes de 18 à 49 ans dans les ménages sélectionnés.

() basé sur 25 à 49 cas non pondérés/ (*) basé sur moins de 25 cas non pondérés

7.9 IODATION DU SEL

Les troubles dus à la carence en iode sont la principale cause mondiale de lésions cérébrales évitables et de troubles du développement psychomoteur chez les jeunes enfants⁹⁸. Dans sa forme la plus extrême, la carence en iode provoque le crétinisme. Elle augmente également les risques de mortalité et de fausse couche chez les femmes enceintes. La carence en iode est le plus souvent et le plus visiblement associée au goitre. Elle se traduit par une altération de la croissance et du développement mental, contribuant à de mauvais résultats d'apprentissage, à une réduction des capacités intellectuelles et à une diminution des performances professionnelles⁹⁹. L'indicateur rapporté dans le MICS est le pourcentage de ménages consommant du sel iodé, évalué à l'aide de kits de test rapide.

Au Bénin, un arrêté ministériel a été pris en 1994. Cet arrêté a été révisé en 2009 puis en 2013 conformément aux nouvelles recommandations de l'Union Economique et Monétaire Ouest-Africaine (UEMOA) pour réglementer la production, l'importation et la commercialisation du sel iodé.

Dans l'enquête MICS Bénin, 2021-2022, le sel utilisé pour la cuisson dans le ménage a été testé pour la teneur en iode en utilisant des kits de test rapide pour déterminer si le sel contient de l'iodure de potassium ou de l'iodate de potassium ou les deux. Le tableau TC.9.1 présente la répartition en pourcentage des ménages selon la consommation de sel iodé.

⁹⁸ ICCIDD, UNICEF, OMS. *Assessment of iodine deficiency disorders and monitoring their elimination: a guide for programme managers*. Genève : Éditions OMS (2007).

http://apps.who.int/iris/bitstream/handle/10665/43781/9789241595827_eng.pdf?sequence=1

⁹⁹ Zimmermann M.B. "The role of iodine in human growth and development." *Seminars in Cell & Developmental Biology* 22, (2011): 645-652. doi: 10.1016/j.semcdb.2011.07.009

Tableau TC.9.1 : Consommation de sel iodé

Répartition en pourcentage des ménages selon la consommation de sel iodé, MICS6-Bénin, 2021-2022

| | Pourcentage de ménages dans lesquels le sel a été testé | Nombre de ménages | Pourcentage de ménages avec : | | | Total | Nombre de ménages dans lesquels le sel a été testé ou sans sel |
|---|---|-------------------|-------------------------------|----------------|--------------------------|--------------|--|
| | | | Résultat du test de sel | | | | |
| | | | Pas de sel | Non iodé 0 ppm | Iodé >0 ppm ¹ | | |
| Total | 92,9 | 16 790 | 6,8 | 10,6 | 82,6 | 100,0 | 16 729 |
| Milieu de résidence | | | | | | | |
| Urbain | 92,3 | 7 424 | 7,4 | 11,3 | 81,3 | 100,0 | 7 399 |
| Cotonou | 89,5 | 1 174 | 10,0 | 9,9 | 80,1 | 100,0 | 1 167 |
| Autre urbain | 92,9 | 6 250 | 6,9 | 11,6 | 81,6 | 100,0 | 6 231 |
| Rural | 93,4 | 9 366 | 6,3 | 10,1 | 83,6 | 100,0 | 9 331 |
| Département | | | | | | | |
| Alibori | 96,7 | 1 116 | 3,3 | 0,2 | 96,5 | 100,0 | 1 116 |
| Atacora | 97,6 | 903 | 2,3 | 3,2 | 94,6 | 100,0 | 901 |
| Atlantique | 91,9 | 2 765 | 8,1 | 19,5 | 72,4 | 100,0 | 2 763 |
| Borgou | 93,1 | 1 538 | 6,8 | 3,2 | 90,0 | 100,0 | 1 537 |
| Collines | 93,7 | 1 303 | 6,3 | 6,3 | 87,4 | 100,0 | 1 303 |
| Couffo | 92,4 | 1 356 | 6,2 | 2,3 | 91,6 | 100,0 | 1 335 |
| Donga | 96,7 | 606 | 3,3 | 11,8 | 84,9 | 100,0 | 605 |
| Littoral | 89,5 | 1 174 | 10,0 | 9,9 | 80,1 | 100,0 | 1 167 |
| Mono | 93,1 | 1 166 | 6,8 | 19,1 | 74,0 | 100,0 | 1 166 |
| Ouémé | 91,9 | 2 010 | 8,0 | 13,3 | 78,6 | 100,0 | 2 009 |
| Plateau | 95,5 | 1 234 | 4,4 | 13,3 | 82,3 | 100,0 | 1 233 |
| Zou | 89,2 | 1 619 | 9,4 | 12,9 | 77,6 | 100,0 | 1 594 |
| Quintile de bien-être économique | | | | | | | |
| Le plus pauvre | 93,6 | 3 413 | 6,0 | 9,2 | 84,7 | 100,0 | 3 401 |
| Pauvre | 93,3 | 3 333 | 6,5 | 10,3 | 83,3 | 100,0 | 3 324 |
| Moyen | 91,8 | 3 274 | 7,6 | 11,5 | 81,0 | 100,0 | 3 253 |
| Riche | 92,4 | 3 419 | 7,4 | 11,5 | 81,1 | 100,0 | 3 410 |
| Le plus riche | 93,3 | 3 351 | 6,4 | 10,7 | 82,9 | 100,0 | 3 341 |

¹ Indicateur MICS TC.48 - Consommation de sel iodé

7.11 INDICE DE DÉVELOPPEMENT DE LA PETITE ENFANCE

Le développement de la petite enfance est un processus multidimensionnel qui implique une progression ordonnée des compétences et des capacités motrices, cognitives, langagières, socio-émotionnelles et réglementaires au cours des premières années de la vie¹⁰⁰. Bien qu'il s'agisse de domaines distincts du développement de la petite enfance, ils sont interconnectés. Nourrir et soutenir toutes ces dimensions de manière holistique pour que les enfants aient les meilleures chances de réaliser pleinement leur potentiel est absolument essentiel. La croissance physique, les compétences en matière de lecture et de calcul, le développement socio-émotionnel et la préparation à l'apprentissage déterminent la trajectoire de la santé, de l'apprentissage et du bien-être tout au long de la vie¹⁰¹.

Le module de l'indice de développement de la petite enfance 2030 (ECDI2030) saisit la réalisation des principales étapes du développement des enfants âgés de 24 à 59 mois. Les données générées par l'ECDI2030 peuvent être utilisées pour le suivi et le rapportage de l'indicateur 4.2.1 des ODD, et pour informer les efforts du gouvernement afin d'améliorer les résultats du développement des enfants.

La mesure comprend 20 questions sur la façon dont les enfants se comportent dans certaines situations de la vie quotidienne, mais aussi sur les compétences et les connaissances qu'ils ont acquises, reflétant la difficulté croissante des compétences acquises par les enfants au fur et à mesure qu'ils grandissent. Les 20 questions sont organisées selon les trois domaines généraux de la santé, de l'apprentissage et du bien-être psychosocial. Un enfant est considéré sur la bonne voie sur le plan du développement s'il a atteint le nombre minimum d'étapes attendues pour son groupe d'âge. Chacun des trois domaines généraux est composé d'un ensemble de sous-domaines fondamentaux :

- Sous-domaines de la santé : développement de la motricité globale, développement de la motricité fine et soins personnels ;
- Sous-domaines de l'apprentissage : langage expressif, alphabétisation, calcul, pré-écriture et fonctionnement exécutif ;
- Sous-domaines du bien-être psychosocial : compétences émotionnelles, compétences sociales, comportement d'intériorisation et comportement d'extériorisation.

Le module ECDI2030 n'est pas conçu pour rendre compte des domaines individuels séparément. Au contraire, il est davantage destiné à produire un seul score récapitulatif qui saisit les concepts de développement interconnectés intégrés dans les trois domaines mentionnés dans l'ODD 4.2.1¹⁰².

L'indicateur dérivé du module ECDI2030 est le pourcentage d'enfants âgés de 24 à 59 mois qui ont atteint le nombre minimum d'étapes attendu pour leur groupe d'âge. Les résultats sont présentés dans le tableau TC.11.1.

¹⁰⁰ UNICEF et al. *Advancing Early Childhood Development: From Science to Scale*. Executive Summary, The Lancet, 2016. https://www.thelancet.com/pb-assets/Lancet/stories/series/ecd/Lancet_ECD_Executive_Summary.pdf.

¹⁰¹ Shonkoff, J. and D. Phillips. *From Neurons to Neighborhoods: The Science of Early Childhood Development*. Washington, D.C.: National Academy Press, 2000.; United Nations Children's Fund, *Early Moments Matter*, New York: UNICEF, 2017.

¹⁰² Pour davantage de détails sur le développement du module ECDI2030 et de l'indicateur associé, voir « ECDI2030-Frequently-Asked-Questions ».: <https://data.unicef.org/resources/early-childhood-development-index-2030-ecdi2030/>

| Tableau TC.11.1 : Indice de développement de la petite enfance | | |
|--|--|------------------------------------|
| Pourcentage d'enfants âgés de 24 à 59 mois dont le développement est en bonne voie en matière de santé, d'apprentissage et de bien-être psychosocial, MICS6-Bénin, 2021-2022 | | |
| | Indice de développement de la petite enfance 2030 ¹ | Nombre d'enfants âgés de 2 à 4 ans |
| Total | 40,7 | 7 918 |
| Sexe | | |
| Garçon | 37,5 | 4 070 |
| Fille | 44,0 | 3 847 |
| Milieu de résidence | | |
| Urbain | 45,2 | 3 132 |
| Cotonou | 49,9 | 345 |
| Autre urbain | 44,6 | 2 787 |
| Rural | 37,7 | 4 786 |
| Département | | |
| Alibori | 30,0 | 702 |
| Atacora | 36,0 | 587 |
| Atlantique | 41,0 | 1 137 |
| Borgou | 49,8 | 992 |
| Collines | 46,5 | 566 |
| Couffo | 42,6 | 636 |
| Donga | 37,0 | 432 |
| Littoral | 49,9 | 345 |
| Mono | 42,3 | 506 |
| Ouémé | 31,3 | 717 |
| Plateau | 22,8 | 543 |
| Zou | 54,2 | 754 |
| Age (en années) | | |
| 2 | 53,6 | 2 467 |
| 3 | 39,4 | 2 824 |
| 4 | 29,9 | 2 626 |
| Participation à l'éducation de la petite enfance | | |
| Participe | 52,3 | 693 |
| Ne participe pas | 39,5 | 7 224 |
| Niveau d'instruction de la mère | | |
| Pré-primaire ou aucun | 34,8 | 4 460 |
| Primaire | 44,1 | 1 696 |
| Secondaire 1 | 49,0 | 1 291 |
| Secondaire 2 ou plus | 60,8 | 470 |
| NSP / manquant | (*) | 1 |
| Difficultés fonctionnelles | | |
| A une difficulté fonctionnelle | 33,3 | 704 |
| N'a pas des difficultés fonctionnelles | 41,4 | 7 214 |
| Religion du chef de ménage | | |
| Religions endogènes/vodoun | 37,5 | 1 282 |
| Autres traditionnelles | (18,9) | 43 |
| Islam | 40,2 | 2 388 |
| Catholique | 43,0 | 1 590 |
| Protestant méthodiste | 43,0 | 288 |
| Autre protestant | 39,6 | 78 |
| Céleste | 39,0 | 563 |
| Évangélique | 43,1 | 1 236 |
| Autre chrétien | 33,1 | 136 |
| Autre religion | 52,0 | 55 |
| Sans religion | 40,6 | 259 |
| Quintile de bien-être économique | | |
| Le plus pauvre | 29,1 | 1 695 |
| Pauvre | 35,2 | 1 682 |
| Moyen | 39,5 | 1 601 |
| Riche | 46,4 | 1 562 |
| Le plus riche | 56,3 | 1 377 |

¹ Indicateur MICS TC.53 -Indice de développement de la petite enfance 2030; SDG Indicateur 4.2.1

() basé sur 25 à 49 cas non pondérés/ (*) basé sur moins de 25 cas non pondérés

8. APPRENDRE

8.1 ÉDUCATION DE LA PETITE ENFANCE

La préparation des enfants à l'école primaire peut être améliorée grâce à la participation aux programmes d'éducation de la petite enfance ou à l'école maternelle. Les programmes d'éducation de la petite enfance (EPE) comprennent des programmes destinés aux enfants qui comportent des activités organisées d'apprentissage, par opposition à la garde d'enfant et aux garderies, qui ne comportent généralement pas d'enseignement et d'apprentissage organisés.

Le gouvernement du Bénin a ratifié la Convention relative aux Droits de l'Enfant, adoptée par les Nations Unies en novembre 1989. A ce titre, il a traduit son engagement à travers la Constitution de la République du Bénin qui garantit le droit à l'éducation à tous les enfants et prévoit des mesures spécifiques de protection de l'enfant en matière d'éducation. Le Plan Sectoriel de l'Education (PSE) 2018-2030 met en avant la vision du Gouvernement qui voudrait qu'à l'horizon 2030, le système éducatif du Bénin assure à tous les apprenants, l'accès aux compétences.

Le tableau LN.1.1 indique le pourcentage d'enfants âgés de 3 à 4 ans révolus qui fréquentent actuellement l'éducation préscolaire. Un enfant actuellement scolarisé est un enfant qui fréquente régulièrement l'école au moment de l'enquête. Si l'enfant n'est pas scolarisé au moment de l'enquête en raison de vacances ou de congés scolaires, mais qu'il fréquente régulièrement l'école, il est considéré comme étant actuellement scolarisé. Cet indicateur est basé sur la question UB8 du questionnaire pour les enfants de moins de 5 ans.

Le tableau LN.1.2 examine l'exposition des enfants aux programmes d'apprentissage organisés au cours de l'année précédant l'âge officiel d'entrée à l'école primaire. L'âge officiel d'entrée à l'école primaire au Bénin est de 6 ans. Le tableau LN.1.2 se réfère donc aux enfants qui avaient 5 ans au début de l'année scolaire¹⁰³. Au Bénin, l'année scolaire commence en septembre.

L'indicateur correspond à l'indicateur 4.2.2 de l'ODD 4 : taux de participation à un apprentissage organisé (un an avant l'âge officiel d'entrée dans le primaire) et est calculé comme un taux net de fréquentation ajusté¹⁰⁴ (ANAR). Cet indicateur est basé sur la question UB7 du questionnaire pour les enfants de moins de 5 ans.

En outre, le tableau LN.1.2 présente les indices de parité entre les sexes, de richesse et de milieu de résidence (urbain/rural) pour l'indicateur ODD 4.2.2. Ces indices contribuent à l'indicateur d'ODD 4.5.1 : indices de parité (féminin/masculin, rural/urbain, quintile de richesse le plus bas/le plus élevé et autres, tels que le statut de handicap, les peuples autochtones et les personnes touchées par des conflits, selon les données disponibles) pour tous les indicateurs d'éducation qui peuvent être ventilés. En général, lorsqu'une valeur d'indice de parité se situe entre 0,97 et 1,03, on considère qu'il y a parité entre deux groupes. Le groupe probablement le plus

¹⁰³ Dans les enquêtes MICS, l'âge des membres du ménage est l'âge au moment de l'enquête. Cela détermine l'éligibilité aux questionnaires, modules et questions individuels. L'âge est également utilisé pour définir les indicateurs. Cependant, dans l'analyse de la majorité des indicateurs liés à l'éducation basés sur l'âge des enfants, par exemple les taux nets de fréquentation scolaire ajustés, les taux d'achèvement des études, etc., une variable est créée pour refléter l'âge au début de l'année scolaire. Cela permet d'éliminer les problèmes liés au calendrier et à la durée des enquêtes sur le terrain et de créer des résultats comparables entre les pays, tout en tenant compte des critères d'âge pour la scolarisation. Les tableaux de ce chapitre mentionnent spécifiquement « l'âge au début de l'année scolaire » dans les lignes et les colonnes, le cas échéant, par rapport au simple « âge » en référence à l'âge au moment de l'enquête.

¹⁰⁴ Les taux présentés dans ce tableau sont « ajustés » puisque le numérateur comprend les enfants un an plus jeune que l'âge officiel d'entrée à l'école primaire et fréquentant l'EPE ou l'enseignement primaire.

défavorisé (par exemple, les femmes, les pauvres et les ruraux) est placé au numérateur, de sorte que les valeurs de l'indice de parité inférieures à 0,97 indiquent un désavantage pour ces groupes. Par exemple, dans l'indice de parité entre les sexes (IPS), une valeur comprise entre 0,97 et 1,03 indique une parité entre les sexes, une valeur d'IPS inférieure à 0,97 indique un désavantage pour les femmes et une valeur supérieure à 1,03 indique un désavantage pour les hommes. Plus un indice de parité s'éloigne de 1,00, plus la disparité entre les groupes est importante. Les indices ne révèlent pas les niveaux globaux des indicateurs, car la parité peut être atteinte, alors que les niveaux globaux des deux groupes sont faibles.

Les indices de parité sont également présentés dans le tableau LN.2.8 (pour la fréquentation de l'école primaire, des premier et deuxième cycles du secondaire) et dans les tableaux LN.4.1 et LN.4.2 (pour les compétences en lecture et en calcul, respectivement).

Tableau LN.1.1 : L'éducation de la petite enfance

Pourcentage d'enfants âgés de 36 à 59 mois qui fréquentent l'éducation préscolaire, MICS6-Bénin, 2021-2022

| | Pourcentage d'enfants âgés de 36 à 59 mois qui fréquentent l'éducation préscolaire ^{1,A} | Nombre d'enfants âgés de 36 à 59 mois |
|---|---|---------------------------------------|
| Total | 12,7 | 5 450 |
| Sexe | | |
| Garçon | 12,3 | 2 843 |
| Fille | 13,1 | 2 608 |
| Milieu de résidence | | |
| Urbain | 20,5 | 2 187 |
| Cotonou | 32,5 | 234 |
| Autre urbain | 19,1 | 1 954 |
| Rural | 7,5 | 3 263 |
| Département | | |
| Alibori | 4,3 | 485 |
| Atacora | 3,0 | 403 |
| Atlantique | 13,6 | 800 |
| Borgou | 10,3 | 730 |
| Collines | 12,2 | 338 |
| Couffo | 6,0 | 416 |
| Donga | 11,6 | 307 |
| Littoral | 32,5 | 234 |
| Mono | 15,8 | 353 |
| Ouémé | 26,4 | 523 |
| Plateau | 9,0 | 353 |
| Zou | 14,4 | 510 |
| Âge (en mois) | | |
| 36-47 | 10,3 | 2 824 |
| 48-59 | 15,3 | 2 626 |
| Niveau d'instruction de la mère | | |
| Pré-primaire ou aucun | 6,5 | 3 165 |
| Primaire | 14,4 | 1 155 |
| Secondaire 1 | 22,7 | 816 |
| Secondaire 2 ou plus | 43,0 | 314 |
| NSP / manquant | (*) | 1 |
| Difficultés fonctionnelles de l'enfant | | |
| A une difficulté fonctionnelle | 12,5 | 424 |
| N'a aucune difficulté fonctionnelle | 12,7 | 5 027 |
| Religion du chef de ménage | | |
| Religions endogènes/vodoun | 6,8 | 876 |
| Autres traditionnelles | (7,8) | 28 |
| Islam | 10,8 | 1 700 |
| Catholique | 18,0 | 1 096 |
| Protestant méthodiste | 15,0 | 182 |
| Autre protestant | 17,7 | 50 |
| Céleste | 14,3 | 375 |
| Évangélique | 15,6 | 829 |
| Autre chrétien | 5,1 | 92 |
| Autre religion | (19,6) | 36 |
| Sans religion | 10,7 | 187 |
| Quintile de bien-être économique | | |
| Le plus pauvre | 3,9 | 1 171 |
| Pauvre | 5,7 | 1 139 |
| Moyen | 7,9 | 1 122 |
| Riche | 14,4 | 1 047 |
| Le plus riche | 35,3 | 970 |

¹ Indicateur MICS LN.1 - Fréquentation de l'éducation préscolaire

^A Notez que cet indicateur est une mesure de l'assiduité actuelle, c'est-à-dire de l'assiduité au moment de l'entrevue. Il n'est donc pas directement comparable aux taux nets ajustés de fréquentation aux niveaux supérieurs de l'enseignement présentés ailleurs dans ce chapitre.

() basé sur 25 à 49 cas non pondérés/ (*) basé sur moins de 25 cas non pondérés

Tableau LN.1.2 : Taux de participation à l'apprentissage organisé

Répartition en pourcentage des enfants âgés d'un an de moins que l'âge officiel d'entrée à l'école primaire au début de l'année scolaire, par fréquentation scolaire et pourcentage d'enfants fréquentant l'éducation préscolaire ou l'enseignement primaire (taux net de fréquentation scolaire ajusté), MICS6-Bénin, 2021-2022

| | Pourcentage d'enfants qui : | | | | Taux net de fréquentation (ajusté) ¹ | Nombre d'enfants âgés de 5 ans au début de l'année scolaire |
|---|--|---------------------------------------|---|--------------|---|---|
| | Ont assisté à un programme d'éducation préscolaire | Ont assisté à l'enseignement primaire | N'ont pas participé à un programme d'éducation préscolaire ou à l'enseignement primaire (hors de l'école) | Total | | |
| Total | 3,1 | 56,8 | 40,1 | 100,0 | 59,9 | 2 710 |
| Sexe | | | | | | |
| Garçon | 2,8 | 57,7 | 39,5 | 100,0 | 60,5 | 1 374 |
| Fille | 3,4 | 55,9 | 40,7 | 100,0 | 59,3 | 1 336 |
| Milieu de résidence | | | | | | |
| Urbain | 2,7 | 70,5 | 26,8 | 100,0 | 73,2 | 997 |
| Cotonou | 2,0 | 82,2 | 15,8 | 100,0 | 84,2 | 123 |
| Autre urbain | 2,8 | 68,9 | 28,4 | 100,0 | 71,6 | 874 |
| Rural | 3,3 | 48,8 | 47,8 | 100,0 | 52,2 | 1 713 |
| Département | | | | | | |
| Alibori | 0,8 | 37,5 | 61,7 | 100,0 | 38,3 | 248 |
| Atacora | 2,4 | 41,5 | 56,1 | 100,0 | 43,9 | 198 |
| Atlantique | 2,7 | 62,0 | 35,3 | 100,0 | 64,7 | 395 |
| Borgou | 1,7 | 43,0 | 55,3 | 100,0 | 44,7 | 341 |
| Collines | 3,4 | 73,4 | 23,2 | 100,0 | 76,8 | 182 |
| Couffo | 5,6 | 46,8 | 47,6 | 100,0 | 52,4 | 220 |
| Donga | 5,4 | 44,8 | 49,8 | 100,0 | 50,2 | 155 |
| Littoral | 2,0 | 82,2 | 15,8 | 100,0 | 84,2 | 123 |
| Mono | 4,0 | 66,3 | 29,7 | 100,0 | 70,3 | 152 |
| Ouémé | 0,0 | 83,3 | 16,7 | 100,0 | 83,3 | 266 |
| Plateau | 6,1 | 46,2 | 47,7 | 100,0 | 52,3 | 193 |
| Zou | 5,6 | 65,0 | 29,3 | 100,0 | 70,7 | 237 |
| Niveau d'instruction de la mère | | | | | | |
| Pré-primaire ou aucun | 2,6 | 45,9 | 51,6 | 100,0 | 48,4 | 1 737 |
| Primaire | 4,7 | 68,9 | 26,4 | 100,0 | 73,6 | 484 |
| Secondaire 1 | 3,8 | 82,1 | 14,1 | 100,0 | 85,9 | 358 |
| Secondaire 2 ou plus | 2,3 | 88,3 | 9,4 | 100,0 | 90,6 | 131 |
| Difficultés fonctionnelles de la mère ^A | | | | | | |
| A une difficulté fonctionnelle | 3,0 | 72,1 | 24,9 | 100,0 | 75,1 | 98 |
| N'a aucune difficulté fonctionnelle | 2,8 | 57,5 | 39,7 | 100,0 | 60,3 | 2 269 |
| Religion du chef de ménage | | | | | | |
| Religions endogènes/vodoun | 4,5 | 45,0 | 50,5 | 100,0 | 49,5 | 462 |
| Autres traditionnelles | (*) | (*) | (*) | 100,0 | (*) | 25 |
| Islam | 3,0 | 46,7 | 50,3 | 100,0 | 49,7 | 835 |
| Catholique | 3,0 | 72,1 | 24,9 | 100,0 | 75,1 | 551 |
| Protestant méthodiste | 4,0 | 58,7 | 37,3 | 100,0 | 62,7 | 93 |
| Autre protestant | (*) | (*) | (*) | 100,0 | (*) | 23 |
| Céleste | 2,2 | 64,3 | 33,6 | 100,0 | 66,4 | 193 |
| Evangélique | 3,3 | 70,5 | 26,2 | 100,0 | 73,8 | 412 |
| Autre chrétien | (0,0) | (45,6) | (54,4) | 100,0 | (45,6) | 34 |
| Autre religion | (*) | (*) | (*) | 100,0 | (*) | 13 |
| Sans religion | 0,0 | 46,9 | 53,1 | 100,0 | 46,9 | 69 |
| Quintile de bien-être économique | | | | | | |
| Le plus pauvre | 2,6 | 31,9 | 65,5 | 100,0 | 34,5 | 611 |
| Pauvre | 3,3 | 41,6 | 55,1 | 100,0 | 44,9 | 602 |
| Moyen | 4,2 | 58,9 | 36,9 | 100,0 | 63,1 | 545 |
| Riche | 2,5 | 75,3 | 22,2 | 100,0 | 77,8 | 512 |
| Le plus riche | 2,8 | 88,0 | 9,2 | 100,0 | 90,8 | 440 |
| Indices de parité | | | | | | |
| Sexe | | | | | | |
| Fille/garçon ² | 1,19 | 0,97 | 1,03 | na | 0,98 | na |
| Richesse | | | | | | |
| Le plus pauvre/le plus riche ³ | 0,93 | 0,36 | 7,11 | na | 0,38 | na |
| Milieu de résidence | | | | | | |
| Rural/Urbain ⁴ | 1,24 | 0,69 | 1,78 | na | 0,71 | na |

¹ Indicateur MICS LN.2- Taux de participation à l'apprentissage organisé (ajusté); Indicateur ODD 4.2.2

² Indicateur MICS LN.11a - Indices de parité - apprentissage organisé (genre); Indicateur ODD 4.5.1

³ Indicateur MICS LN.11b - Indices de parité - apprentissage organisé (richesse) ; Indicateur ODD 4.5.1

⁴ Indicateur LN.11c - Indices de parité - apprentissage organisé (milieu de résidence) ; Indicateur ODD 4.5.1

^A La désagrégation des difficultés fonctionnelles de la mère n'est indiquée que pour les répondants au module sur le fonctionnement des adultes, c'est-à-dire les femmes de 18 à 49 ans interrogées individuellement et les hommes de 18 à 49 ans dans les ménages sélectionnés.

na: non disponible

() basé sur 25 à 49 cas non pondérés/ (*) basé sur moins de 25 cas non pondérés

8.2 FRÉQUENTATION SCOLAIRE

S'assurer que toutes les filles et tous les garçons terminent leurs études primaires et secondaires est un objectif de l'Agenda 2030 pour le Développement Durable. L'éducation est une condition préalable essentielle à la lutte contre la pauvreté, à l'autonomisation des femmes, à la croissance économique, à la protection des enfants contre les travaux dangereux et l'exploitation sexuelle, à la promotion des droits de l'Homme et de la démocratie, à la protection de l'environnement et à la maîtrise de la croissance démographique.

Au Bénin, les enfants entrent à l'école primaire à l'âge de 6 ans, dans le premier cycle du secondaire à l'âge de 12 ans et dans le deuxième cycle du secondaire à l'âge de 16 ans. Il y a 6 classes à l'école primaire, 4 au secondaire premier cycle et 3 classes au secondaire deuxième cycle. À l'école primaire, les classes vont du cours d'initiation (CI) au cours moyen deuxième année (CM2). Dans le premier cycle du secondaire, on a les classes de la 6^{ème} à la 3^{ème} et dans le second cycle du secondaire, les classes de la 2^{nde} à la terminale. L'année scolaire s'étend généralement de septembre d'une année à juin de l'année suivante.

Afin d'assurer la comparabilité des différents systèmes éducatifs nationaux et des classifications dans le monde, l'Organisation des Nations Unies pour l'éducation, la science et la culture (UNESCO) gère le cadre statistique de la Classification internationale type de l'éducation (CITE). Ses niveaux définis et sa codification sont utilisés dans le calcul des indicateurs MICS. En mettant l'accent sur l'achèvement de l'enseignement primaire et secondaire, les indicateurs sont centrés sur les niveaux 0-3 présentés dans le tableau des classifications ci-dessous.

| CITE 2011 | | Système éducatif au Bénin |
|---|--|---|
| Niveau | Nom CITE | Nom du niveau d'éducation en : Français |
| 0 | Éducation de la petite enfance et soin | Pré-maternelle Maternelle |
| 1 | Primaire | École primaire |
| 2 | Premier cycle du secondaire | Premier cycle du secondaire |
| 3 | Deuxième cycle du secondaire | Deuxième cycle du secondaire Enseignement secondaire technique professionnel |
| Les niveaux post-secondaires 4 à 8 ne sont pas détaillés dans ce tableau, mais ils sont au nombre de 4 : post-secondaire non tertiaire, 5 : licence ou équivalent, 6 : master ou équivalent, et 7 : doctorat ou équivalent. | | |

La fréquentation d'un enseignement pré-primaire est importante pour la préparation des enfants à l'école. Le tableau LN.2.1 montre la proportion d'enfants en première année de l'école primaire (quel que soit leur âge) qui ont suivi un programme d'éducation préscolaire l'année précédente¹⁰⁵.

Le tableau LN.2.2 présente le pourcentage d'enfants en âge d'entrer à l'école primaire, entrant au cours d'initiation (CI).

Le tableau LN.2.3 indique le pourcentage d'enfants en âge de fréquenter l'école primaire (6 à 11 ans) qui fréquentent l'école primaire ou secondaire¹⁰⁶, et ceux qui ne sont pas scolarisés. De même, le tableau LN.2.4 présente le pourcentage d'enfants en âge de fréquenter l'école secondaire premier cycle (12 à 15 ans) qui fréquentent le premier cycle du secondaire ou un niveau d'enseignement plus élevé¹⁰⁷, et ceux qui ne sont pas scolarisés.

Dans le tableau LN.2.5, les enfants sont répartis en fonction de leur âge par rapport à l'année de fréquentation actuelle (âge pour la classe). Par exemple, un enfant de 8 ans (au début de l'année scolaire) est censé être au Cours Élémentaire première année (CE1), conformément à l'âge officiel prévu pour la classe. Si cet enfant est

¹⁰⁵ Le calcul de l'indicateur n'exclut pas les redoublants, et inclut donc à la fois les enfants qui fréquentent l'école primaire pour la première fois, et ceux qui étaient en première année d'école primaire l'année scolaire précédente et qui redoublent. Les enfants qui redoublent peuvent avoir suivi un enseignement pré-primaire avant l'année scolaire au cours de laquelle ils ont fréquenté la première année de l'école primaire pour la première fois. Ces enfants ne sont pas pris en compte dans le numérateur de l'indicateur.

¹⁰⁶ Les taux présentés dans ce tableau sont « ajustés » car ils incluent au numérateur non seulement la fréquentation de l'école primaire, mais aussi celle du premier et du deuxième cycle du secondaire.

¹⁰⁷ Les taux présentés dans ce tableau sont « ajustés » car ils incluent non seulement la fréquentation du premier cycle de l'enseignement secondaire, mais aussi celle des niveaux d'enseignement plus élevés au numérateur.

actuellement au Cours d'Initiation (CI), il sera classé en sur-âge de deux ans. Le tableau comprend le niveau primaire et le premier cycle du secondaire.

Le tableau LN.2.6 présente le pourcentage d'enfants en âge de fréquenter le deuxième cycle du secondaire (16 à 18 ans) qui fréquentent l'école secondaire deuxième cycle ou le supérieur¹⁰⁸, et ceux qui ne sont pas scolarisés.

Le taux brut d'admission en dernière année de l'enseignement primaire, le taux d'achèvement de l'enseignement primaire et le taux de transition vers l'enseignement secondaire sont présentés dans le tableau LN.2.7. Le taux brut d'admission est le ratio du nombre total d'élèves, quel que soit leur âge, entrant pour la première fois en dernière année de l'enseignement primaire, sur le nombre d'enfants en âge d'être diplômés de l'enseignement primaire au début de l'année scolaire en cours (ou la plus récente).

Le taux d'achèvement de l'enseignement primaire désigne le pourcentage d'une cohorte d'enfants âgés de 3 à 5 ans au-dessus de l'âge officiel prévu pour la dernière année de l'enseignement primaire qui ont achevé l'enseignement primaire. L'âge prévu pour la dernière année du primaire est l'âge auquel les enfants entreraient en dernière année du primaire s'ils avaient commencé l'école à l'âge officiel d'entrée dans le primaire et s'ils avaient progressé sans redoubler ou sauter une année. Au Bénin, l'âge officiel d'entrée à l'école primaire est de 6 ans. Avec 6 niveaux (années) d'école primaire, l'âge prévu pour la dernière année du primaire est donc de 11 ans, et le groupe de référence pour le taux d'achèvement de l'enseignement primaire est celui des enfants âgés de 14 à 16 ans. Les taux d'achèvement sont également présentés pour les premier et deuxième cycles du secondaire. L'âge officiel prévu pour les dernières années des premier et deuxième cycles du secondaire est de 15 et 18 ans, respectivement. Ainsi, les dénominateurs des taux d'achèvement des premier et deuxième cycles de l'enseignement secondaire sont les enfants âgés de 18 à 20 ans et les enfants âgés de 21 à 23 ans, respectivement.

Le tableau fournit également le taux de transition « effectif »¹⁰⁹, défini comme le pourcentage d'enfants qui ont poursuivi leurs études au niveau d'enseignement immédiatement supérieur, le nombre d'enfants qui fréquentent la première année du niveau d'enseignement supérieur pendant l'année scolaire en cours et qui étaient en dernière année du niveau d'enseignement inférieur l'année précédente, divisé par le nombre d'enfants qui étaient en dernière année du niveau d'enseignement inférieur l'année scolaire précédente et qui ne redoublent pas cette année.

Un faible taux de transition effectif indique qu'un faible pourcentage d'élèves passe au niveau d'éducation suivant. Cela met en lumière l'existence d'obstacles potentiels dans un système éducatif, notamment une charge financière (comme les frais d'inscription ou encore l'obligation d'acheter des manuels ou des uniformes scolaires), des problèmes d'offre et de qualité de l'éducation (comme un nombre limité d'enseignants ou de salles de classe et un enseignement de mauvaise qualité) ainsi que des croyances sociales et individuelles sur l'éducation (comme de faibles attentes relative à l'avancement dans l'éducation).

Le tableau LN.2.8 présente les indices de parité entre les sexes pour les taux nets de fréquentation ajustés du primaire et du secondaire fournis dans les tableaux LN.2.3, LN.2.4 et LN.2.6. Il présente également des indices de parité supplémentaires contribuant à l'ODD 4.5.1, comme décrit pour le tableau LN.1.2.

Plus précisément, l'indice de parité des orphelins répond à la nécessité de continuer à présenter les données relatives à l'indicateur 6.4 de l'ODD précédent. Il convient de noter que cet indicateur était mesuré sur le seul groupe d'âge des 10-14 ans, alors que la mesure qui le remplace porte sur la fréquentation de chacun des trois niveaux d'enseignement présentés.

¹⁰⁸ Les taux présentés dans ce tableau sont « ajustés » car ils incluent non seulement la fréquentation de l'enseignement secondaire deuxième cycle, mais aussi la fréquentation des niveaux d'enseignement plus élevés au numérateur.

¹⁰⁹ Le taux de transition simple, qui n'est plus calculé dans les enquêtes MICS, tend à sous-estimer la progression des élèves vers l'enseignement secondaire car il suppose que les redoublants n'atteignent jamais l'enseignement secondaire.

Tableau LN.2.1 : Préparation à l'école

Pourcentage d'enfants inscrits en première année du primaire ayant fréquenté préscolaire l'année précédente, MICS6-Bénin, 2021-2022

| | Pourcentage d'enfants en première année qui ont fréquenté la préscolaire l'année précédente ¹ | Nombre d'enfants fréquentant la première année du primaire |
|--|--|--|
| Total | 17,4 | 3 285 |
| Sexe | | |
| Garçon | 18,1 | 1 708 |
| Fille | 16,7 | 1 577 |
| Milieu de résidence | | |
| Urbain | 27,5 | 1 313 |
| Cotonou | 50,8 | 134 |
| Autre urbain | 24,8 | 1 179 |
| Rural | 10,8 | 1 972 |
| Département | | |
| Alibori | 4,9 | 217 |
| Atacora | 3,0 | 292 |
| Atlantique | 17,9 | 480 |
| Borgou | 15,6 | 325 |
| Collines | 21,9 | 240 |
| Couffo | 10,1 | 318 |
| Donga | 28,9 | 161 |
| Littoral | 50,8 | 134 |
| Mono | 18,8 | 234 |
| Ouémé | 27,9 | 360 |
| Plateau | 14,9 | 209 |
| Zou | 13,4 | 317 |
| Niveau d'instruction de la mère | | |
| Pré-primaire ou aucun | 10,1 | 1 968 |
| Primaire | 20,2 | 693 |
| Secondaire 1 | 35,5 | 469 |
| Secondaire 2 ou plus | 44,3 | 154 |
| NSP / manquant | (*) | 1 |
| Difficultés fonctionnelles de la mère^A | | |
| A une difficulté fonctionnelle | 19,1 | 156 |
| N'a aucune difficulté fonctionnelle | 18,1 | 2 644 |
| Religion du chef de ménage | | |
| Religions endogènes/vodoun | 11,6 | 595 |
| Autres traditionnelles | (9,1) | 29 |
| Islam | 17,8 | 836 |
| Catholique | 23,9 | 680 |
| Protestant méthodiste | 20,1 | 125 |
| Autre protestant | (22,7) | 28 |
| Céleste | 12,9 | 259 |
| Évangélique | 17,5 | 521 |
| Autre chrétien | 15,6 | 67 |
| Autre religion | (*) | 31 |
| Sans religion | 15,8 | 114 |
| Quintile de bien-être économique | | |
| Le plus pauvre | 6,0 | 646 |
| Pauvre | 9,1 | 715 |
| Moyen | 9,6 | 696 |
| Riche | 24,3 | 683 |
| Le plus riche | 43,3 | 545 |

¹ Indicateur MICS LN.3 - Préparation à l'école

^A La désagrégation des difficultés fonctionnelles de la mère n'est indiquée que pour les répondants au module sur le fonctionnement des adultes, c'est-à-dire les femmes de 18 à 49 ans interrogées individuellement et les hommes de 18 à 49 ans dans les ménages sélectionnés.

() basé sur 25 à 49 cas non pondérés/ (*) basé sur moins de 25 cas non pondérés

| Tableau LN.2.2 : Entrée à l'école primaire | | |
|---|--|--|
| Pourcentage d'enfants en âge de fréquenter le primaire entrant en première année (taux net d'admission), MICS6-Bénin, 2021-2022 | | |
| | Pourcentage d'enfants en âge d'entrer au primaire entrant en 1ère année ¹ | Nombre d'enfants en âge d'entrer au primaire |
| Total | 61,5 | 2 899 |
| Sexe | | |
| Garçon | 65,0 | 1 430 |
| Fille | 58,1 | 1 470 |
| Milieu de résidence | | |
| Urbain | 68,4 | 1 118 |
| Cotonou | 61,1 | 122 |
| Autre urbain | 69,3 | 995 |
| Rural | 57,2 | 1 782 |
| Département | | |
| Alibori | 52,5 | 266 |
| Atacora | 53,5 | 218 |
| Atlantique | 68,8 | 395 |
| Borgou | 45,7 | 339 |
| Collines | 63,1 | 220 |
| Couffo | 59,4 | 259 |
| Donga | 58,4 | 134 |
| Littoral | 61,1 | 122 |
| Mono | 74,5 | 178 |
| Ouémé | 71,1 | 284 |
| Plateau | 57,4 | 216 |
| Zou | 72,8 | 270 |
| Niveau d'instruction de la mère | | |
| Pré-primaire ou aucun | 56,8 | 1 885 |
| Primaire | 72,8 | 561 |
| Secondaire 1 | 72,9 | 298 |
| Secondaire 2 ou plus | 56,0 | 154 |
| NSP / manquant | (*) | 1 |
| Difficultés fonctionnelles de la mère ^A | | |
| A une difficulté fonctionnelle | 70,6 | 121 |
| N'a aucune difficulté fonctionnelle | 61,0 | 2 332 |
| Religion du chef de ménage | | |
| Religions endogènes/vodoun | 62,2 | 510 |
| Autres traditionnelles | (*) | 26 |
| Islam | 51,9 | 833 |
| Catholique | 63,6 | 613 |
| Protestant méthodiste | 66,9 | 99 |
| Autre protestant | (61,1) | 25 |
| Céleste | 70,1 | 191 |
| Évangélique | 66,6 | 436 |
| Autre chrétien | (68,9) | 47 |
| Autre religion | (*) | 23 |
| Sans religion | 73,7 | 96 |
| Quintile de bien-être économique | | |
| Le plus pauvre | 46,4 | 633 |
| Pauvre | 58,5 | 679 |
| Moyen | 68,7 | 579 |
| Riche | 73,5 | 526 |
| Le plus riche | 63,7 | 482 |
| ¹ Indicateur MICS LN.4 - Taux d'admission net dans l'enseignement primaire | | |
| ^A La désagrégation des difficultés fonctionnelles de la mère n'est indiquée que pour les répondants au module sur le fonctionnement des adultes, c'est-à-dire les femmes de 18 à 49 ans interrogées individuellement et les hommes de 18 à 49 ans dans les ménages sélectionnés. | | |
| () basé sur 25 à 49 cas non pondérés/ (*) basé sur moins de 25 cas non pondérés | | |

Tableau LN.2.3 : Fréquentation scolaire des enfants en âge d'aller à l'école primaire

Pourcentage d'enfants en âge d'aller à l'école primaire au début de l'année scolaire fréquentant l'école primaire, le premier ou le deuxième cycle du secondaire (taux net de fréquentation, ajusté), pourcentage fréquentant l'éducation préscolaire et pourcentage non scolarisé, par sexe, MICS6-Bénin, 2021-2022

| | Garçons | | | | Filles | | | | Total | | | |
|--|-----------------------------|------------------------------|------------------------------------|--|-----------------------------|------------------------------|---|--|-----------------------------|-------------------------------|-------------|--|
| | Pourcentage d'enfants | | | Nombre d'enfants en âge de fréquenter le primaire au début de l'année scolaire | Pourcentage d'enfants | | | Nombre d'enfants en âge de fréquenter le primaire au début de l'année scolaire | Pourcentage d'enfants | | | Nombre d'enfants en âge de fréquenter le primaire au début de l'année scolaire |
| Taux net de fréquentation (ajusté) | Fréquentant le pré-primaire | Hors de l'école ^A | Taux net de fréquentation (ajusté) | | Fréquentant le pré-primaire | Hors de l'école ^A | Taux net de fréquentation (ajusté) ¹ | | Fréquentant le pré-primaire | Hors de l'école ^{2A} | | |
| Total | 77,5 | 0,1 | 22,3 | 8 005 | 72,9 | 0,2 | 26,8 | 7 682 | 75,3 | 0,2 | 24,5 | 15 688 |
| Milieu de résidence | | | | | | | | | | | | |
| Urbain | 87,6 | 0,0 | 12,4 | 3 156 | 84,9 | 0,3 | 14,7 | 3 055 | 86,3 | 0,1 | 13,6 | 6 212 |
| Cotonou | 93,7 | 0,0 | 6,3 | 395 | 91,1 | 0,6 | 8,1 | 387 | 92,4 | 0,3 | 7,2 | 782 |
| Autre urbain | 86,7 | 0,0 | 13,3 | 2 762 | 84,0 | 0,2 | 15,7 | 2 668 | 85,4 | 0,1 | 14,5 | 5 430 |
| Rural | 70,9 | 0,2 | 28,8 | 4 849 | 65,0 | 0,2 | 34,7 | 4 627 | 68,0 | 0,2 | 31,7 | 9 476 |
| Département | | | | | | | | | | | | |
| Alibori | 56,9 | 0,2 | 43,0 | 781 | 41,5 | 0,0 | 58,5 | 663 | 49,8 | 0,1 | 50,1 | 1 443 |
| Atacora | 66,7 | 0,2 | 33,1 | 578 | 64,7 | 0,3 | 35,1 | 543 | 65,7 | 0,2 | 34,1 | 1 121 |
| Atlantique | 84,1 | 0,0 | 15,9 | 1 045 | 79,0 | 0,1 | 20,9 | 1 141 | 81,4 | 0,1 | 18,5 | 2 186 |
| Borgou | 58,1 | 0,0 | 41,6 | 899 | 59,6 | 0,3 | 39,9 | 932 | 58,8 | 0,1 | 40,7 | 1 831 |
| Collines | 83,3 | 0,0 | 16,7 | 566 | 79,5 | 0,1 | 20,4 | 559 | 81,4 | 0,0 | 18,6 | 1 125 |
| Couffo | 80,8 | 0,2 | 18,9 | 715 | 70,5 | 0,1 | 29,4 | 653 | 75,9 | 0,2 | 23,9 | 1 368 |
| Donga | 70,1 | 0,5 | 29,4 | 410 | 66,7 | 0,7 | 32,6 | 371 | 68,5 | 0,6 | 30,9 | 781 |
| Littoral | 93,7 | 0,0 | 6,3 | 395 | 91,1 | 0,6 | 8,1 | 387 | 92,4 | 0,3 | 7,2 | 782 |
| Mono | 89,6 | 0,0 | 10,4 | 486 | 86,6 | 0,0 | 13,1 | 467 | 88,1 | 0,0 | 11,7 | 953 |
| Ouémé | 94,4 | 0,0 | 5,6 | 810 | 90,3 | 0,0 | 9,7 | 772 | 92,4 | 0,0 | 7,6 | 1 582 |
| Plateau | 72,7 | 0,4 | 26,9 | 612 | 67,4 | 0,5 | 32,3 | 504 | 70,3 | 0,5 | 29,3 | 1 115 |
| Zou | 87,7 | 0,3 | 12,0 | 710 | 83,1 | 0,7 | 16,3 | 690 | 85,4 | 0,5 | 14,1 | 1 400 |
| Âge au début de l'année scolaire | | | | | | | | | | | | |
| 6 | 76,4 | 0,5 | 23,1 | 1 430 | 68,9 | 0,9 | 30,1 | 1 470 | 72,6 | 0,7 | 26,6 | 2 899 |
| 7 | 77,3 | 0,2 | 22,5 | 1 463 | 72,1 | 0,3 | 27,6 | 1 325 | 74,8 | 0,3 | 24,9 | 2 788 |
| 8 | 79,0 | 0,1 | 20,8 | 1 355 | 76,6 | 0,0 | 23,3 | 1 353 | 77,8 | 0,1 | 22,0 | 2 708 |
| 9 | 79,8 | 0,0 | 20,2 | 1 285 | 77,2 | 0,0 | 22,6 | 1 185 | 78,6 | 0,0 | 21,4 | 2 471 |
| 10 | 77,0 | 0,0 | 22,9 | 1 308 | 74,0 | 0,0 | 26,0 | 1 214 | 75,6 | 0,0 | 24,4 | 2 523 |
| 11 | 75,3 | 0,0 | 24,7 | 1 163 | 68,9 | 0,0 | 31,0 | 1 135 | 72,1 | 0,0 | 27,8 | 2 299 |
| Niveau d'instruction de la mère | | | | | | | | | | | | |
| Pré-primaire ou aucun | 70,1 | 0,1 | 29,7 | 5 382 | 65,1 | 0,3 | 34,6 | 5 140 | 67,7 | 0,2 | 32,1 | 10 522 |
| Primaire | 91,1 | 0,0 | 8,8 | 1 495 | 85,9 | 0,3 | 13,7 | 1 456 | 88,6 | 0,1 | 11,2 | 2 950 |
| Secondaire 1 | 93,8 | 0,2 | 6,0 | 746 | 91,8 | 0,1 | 8,1 | 719 | 92,8 | 0,1 | 7,1 | 1 465 |
| Secondaire 2 ou plus | 96,7 | 0,3 | 3,0 | 379 | 93,4 | 0,2 | 6,2 | 366 | 95,1 | 0,2 | 4,6 | 745 |
| NSP / manquant | (*) | (*) | (*) | 3 | (*) | (*) | (*) | 2 | (*) | (*) | (*) | 5 |
| Difficultés fonctionnelles de la mère^B | | | | | | | | | | | | |
| A une difficulté fonctionnelle | 87,7 | 0,0 | 12,3 | 315 | 85,2 | 0,3 | 14,3 | 389 | 86,3 | 0,2 | 13,4 | 704 |
| N'a aucune difficulté fonctionnelle | 77,9 | 0,2 | 22,0 | 6 173 | 73,2 | 0,3 | 26,5 | 5 734 | 75,6 | 0,2 | 24,2 | 11 907 |
| Religion du chef de ménage | | | | | | | | | | | | |
| Religions endogènes/vodoun | 76,0 | 0,2 | 23,8 | 1 364 | 70,9 | 0,1 | 28,9 | 1 333 | 73,5 | 0,1 | 26,3 | 2 697 |
| Autres traditionnelles | 78,5 | 0,0 | 21,5 | 68 | 63,3 | 1,1 | 35,6 | 69 | 70,9 | 0,5 | 28,6 | 137 |
| Islam | 63,8 | 0,2 | 36,0 | 2 375 | 59,5 | 0,4 | 40,1 | 2 253 | 61,7 | 0,3 | 38,0 | 4 628 |
| Catholique | 87,6 | 0,1 | 12,2 | 1 686 | 82,9 | 0,2 | 16,7 | 1 630 | 85,3 | 0,2 | 14,5 | 3 316 |
| Protestant méthodiste | 80,4 | 0,3 | 19,2 | 317 | 79,8 | 0,0 | 20,2 | 285 | 80,1 | 0,2 | 19,7 | 602 |
| Autre protestant | 90,0 | 0,0 | 10,0 | 67 | 72,2 | 0,0 | 27,8 | 46 | 82,7 | 0,0 | 17,3 | 114 |
| Céleste | 86,3 | 0,2 | 13,5 | 551 | 78,8 | 0,5 | 20,6 | 532 | 82,6 | 0,3 | 17,0 | 1 084 |
| Évangélique | 85,3 | 0,1 | 14,6 | 1 085 | 81,3 | 0,2 | 18,6 | 1 130 | 83,3 | 0,1 | 16,7 | 2 215 |
| Autre chrétien | 82,3 | 0,0 | 17,7 | 139 | 85,1 | 0,0 | 14,9 | 115 | 83,5 | 0,0 | 16,5 | 253 |
| Autre religion | 84,6 | 0,0 | 15,4 | 86 | (87,1) | (0,0) | (12,9) | 59 | 85,6 | 0,0 | 14,4 | 145 |
| Sans religion | 81,4 | 0,0 | 18,6 | 267 | 75,3 | 0,0 | 24,7 | 229 | 78,6 | 0,0 | 21,4 | 495 |
| Quintile de bien-être économique | | | | | | | | | | | | |
| Le plus pauvre | 57,4 | 0,1 | 42,4 | 1 820 | 48,4 | 0,1 | 51,4 | 1 630 | 53,1 | 0,1 | 46,7 | 3 451 |
| Pauvre | 71,6 | 0,2 | 28,2 | 1 749 | 62,6 | 0,4 | 37,0 | 1 564 | 67,3 | 0,3 | 32,4 | 3 313 |
| Moyen | 79,8 | 0,1 | 20,2 | 1 605 | 76,7 | 0,2 | 23,0 | 1 561 | 78,3 | 0,1 | 21,6 | 3 166 |
| Riche | 90,2 | 0,1 | 9,7 | 1 525 | 88,6 | 0,3 | 11,0 | 1 498 | 89,4 | 0,2 | 10,3 | 3 023 |
| Le plus riche | 95,9 | 0,2 | 4,0 | 1 306 | 91,6 | 0,2 | 8,2 | 1 429 | 93,6 | 0,2 | 6,2 | 2 735 |

¹ Indicateur MICS LN.5a - Taux net de fréquentation scolaire au primaire (ajusté)

² Indicateur MICS LN.6a - Taux d'abandon scolaire pour les enfants en âge de fréquenter le primaire

^A Le pourcentage d'enfants en âge d'aller à l'école primaire non scolarisés correspond à ceux qui ne fréquentent aucun niveau d'enseignement.

^B La désagrégation des difficultés fonctionnelles de la mère n'est indiquée que pour les répondants au module sur le fonctionnement des adultes, c'est-à-dire les femmes de 18 à 49 ans interrogées individuellement et les hommes de 18 à 49 ans dans les ménages sélectionnés.

() basé sur 25 à 49 cas non pondérés/ (*) basé sur moins de 25 cas non pondérés

Tableau LN.2.4 : Fréquentation scolaire des enfants en âge de fréquenter le premier cycle du secondaire

Pourcentage d'enfants en âge de fréquenter l'école secondaire 1er cycle au début de l'année scolaire fréquentant l'école secondaire inférieure ou supérieure (taux net de fréquentation, ajusté), pourcentage fréquentant l'école primaire et pourcentage non scolarisé, par sexe, MICS6 - Bénin, 2021

| | Garçons | | | | Filles | | | | Total | | | |
|--|-------------------------|------------------------------|------------------------------------|---|-------------------------|------------------------------|---|---|-------------------------|-------------------------------|-------------|---|
| | Pourcentage d'enfants | | | Nombre d'enfants en âge de fréquenter le premier cycle du secondaire au début de l'année scolaire | Pourcentage d'enfants | | | Nombre d'enfants en âge de fréquenter le premier cycle du secondaire au début de l'année scolaire | Pourcentage d'enfants | | | Nombre d'enfants en âge de fréquenter le premier cycle du secondaire au début de l'année scolaire |
| Taux net de fréquentation (ajusté) | Fréquentant le primaire | Hors de l'école ^A | Taux net de fréquentation (ajusté) | | Fréquentant le primaire | Hors de l'école ^A | Taux net de fréquentation (ajusté) ¹ | | Fréquentant le primaire | Hors de l'école ^{2A} | | |
| Total | 37,4 | 26,4 | 36,3 | 4 145 | 36,0 | 21,2 | 42,8 | 4 019 | 36,7 | 23,8 | 39,5 | 8 164 |
| Milieu de résidence | | | | | | | | | | | | |
| Urbain | 49,9 | 25,2 | 24,9 | 1 670 | 49,2 | 19,9 | 31,0 | 1 798 | 49,5 | 22,5 | 28,1 | 3 468 |
| Cotonou | 66,3 | 20,6 | 13,1 | 250 | 63,1 | 13,1 | 23,8 | 243 | 64,7 | 16,9 | 18,4 | 493 |
| Autre urbain | 47,0 | 26,0 | 27,0 | 1 421 | 47,0 | 21,0 | 32,2 | 1 554 | 47,0 | 23,4 | 29,7 | 2 975 |
| Rural | 29,0 | 27,2 | 44,0 | 2 474 | 25,4 | 22,2 | 52,4 | 2 222 | 27,3 | 24,8 | 48,0 | 4 696 |
| Département | | | | | | | | | | | | |
| Alibori | 18,0 | 18,5 | 63,5 | 346 | 18,1 | 14,8 | 67,1 | 333 | 18,1 | 16,7 | 65,3 | 679 |
| Atacora | 20,9 | 33,7 | 45,3 | 284 | 16,8 | 32,2 | 51,1 | 262 | 18,9 | 33,0 | 48,1 | 545 |
| Atlantique | 44,6 | 25,8 | 30,1 | 588 | 43,8 | 19,3 | 37,0 | 625 | 44,2 | 22,4 | 33,6 | 1 213 |
| Borgou | 23,1 | 15,1 | 61,8 | 462 | 28,4 | 16,0 | 54,6 | 396 | 25,6 | 15,5 | 58,5 | 858 |
| Collines | 39,9 | 20,3 | 40,2 | 317 | 31,7 | 17,5 | 50,9 | 296 | 35,9 | 18,9 | 45,3 | 613 |
| Couffo | 29,5 | 40,8 | 29,4 | 299 | 27,5 | 31,8 | 40,9 | 313 | 28,5 | 36,2 | 35,3 | 612 |
| Donga | 25,2 | 29,0 | 45,8 | 186 | 23,8 | 27,7 | 48,5 | 141 | 24,6 | 28,4 | 47,0 | 327 |
| Littoral | 66,3 | 20,6 | 13,1 | 250 | 63,1 | 13,1 | 23,8 | 243 | 64,7 | 16,9 | 18,4 | 493 |
| Mono | 37,7 | 39,1 | 23,2 | 249 | 43,1 | 30,3 | 26,6 | 257 | 40,4 | 34,7 | 24,9 | 506 |
| Ouémé | 55,7 | 25,1 | 19,2 | 492 | 54,7 | 19,0 | 26,9 | 509 | 55,2 | 22,0 | 23,1 | 1 001 |
| Plateau | 36,0 | 28,4 | 35,6 | 301 | 31,2 | 21,2 | 47,4 | 320 | 33,5 | 24,7 | 41,7 | 621 |
| Zou | 42,0 | 30,6 | 27,3 | 370 | 31,7 | 21,3 | 47,9 | 324 | 37,2 | 26,3 | 36,9 | 694 |
| Âge au début de l'année scolaire | | | | | | | | | | | | |
| 12 | 24,7 | 46,4 | 28,9 | 1 200 | 27,8 | 37,6 | 34,5 | 1 113 | 26,2 | 42,2 | 31,6 | 2 313 |
| 13 | 35,1 | 29,6 | 35,2 | 1 052 | 33,9 | 25,6 | 40,2 | 1 085 | 34,5 | 27,6 | 37,7 | 2 137 |
| 14 | 47,8 | 15,7 | 36,6 | 970 | 43,1 | 12,5 | 44,5 | 897 | 45,5 | 14,2 | 40,4 | 1 867 |
| 15 | 45,6 | 7,9 | 47,0 | 923 | 41,6 | 4,6 | 54,4 | 924 | 43,6 | 6,2 | 50,7 | 1 847 |
| Niveau d'instruction de la mère | | | | | | | | | | | | |
| Pré-primaire ou aucun | 29,6 | 27,0 | 43,5 | 2 863 | 27,3 | 22,1 | 50,5 | 2 685 | 28,5 | 24,6 | 46,9 | 5 548 |
| Primaire | 46,8 | 29,1 | 24,1 | 773 | 47,3 | 21,4 | 31,8 | 775 | 47,0 | 25,3 | 27,9 | 1 549 |
| Secondaire 1 | 61,9 | 22,7 | 15,4 | 314 | 62,4 | 19,6 | 18,1 | 353 | 62,1 | 21,0 | 16,8 | 667 |
| Secondaire 2 ou plus | 76,6 | 12,5 | 10,9 | 178 | 64,0 | 12,3 | 23,7 | 192 | 70,1 | 12,4 | 17,5 | 370 |
| NSP / manquant | (*) | (*) | (*) | 2 | (*) | (*) | (*) | 2 | (*) | (*) | (*) | 3 |
| Difficultés fonctionnelles de la mère^B | | | | | | | | | | | | |
| A une difficulté fonctionnelle | 45,4 | 29,4 | 24,8 | 223 | 50,3 | 15,1 | 35,0 | 218 | 47,8 | 22,3 | 29,8 | 442 |
| N'a aucune difficulté fonctionnelle | 37,6 | 25,9 | 36,6 | 2 751 | 36,9 | 22,6 | 40,5 | 2 622 | 37,3 | 24,3 | 38,5 | 5 374 |
| Religion du chef de ménage | | | | | | | | | | | | |
| Religions endogènes/vodoun | 24,9 | 38,4 | 36,5 | 708 | 22,0 | 28,5 | 49,5 | 621 | 23,6 | 33,8 | 42,6 | 1 329 |
| Autres traditionnelles | (16,5) | (22,3) | (61,2) | 36 | (21,7) | (17,7) | (60,7) | 34 | 19,0 | 20,1 | 61,0 | 69 |
| Islam | 28,5 | 19,8 | 51,7 | 1 177 | 27,6 | 17,5 | 54,7 | 1 056 | 28,1 | 18,7 | 53,1 | 2 234 |
| Catholique | 53,5 | 22,5 | 24,1 | 903 | 50,5 | 17,5 | 31,8 | 970 | 51,9 | 19,9 | 28,1 | 1 873 |
| Protestant méthodiste | 43,0 | 28,3 | 28,6 | 179 | 39,2 | 21,8 | 40,3 | 170 | 41,1 | 25,2 | 34,3 | 349 |
| Autre protestant | (34,5) | (41,3) | (24,2) | 31 | (37,9) | (26,6) | (35,5) | 37 | 36,3 | 33,3 | 30,4 | 69 |
| Céleste | 43,0 | 26,5 | 30,4 | 281 | 41,0 | 24,8 | 35,4 | 280 | 42,0 | 25,6 | 32,9 | 561 |
| Évangélique | 43,2 | 26,9 | 30,7 | 598 | 41,5 | 23,4 | 35,3 | 625 | 42,3 | 25,1 | 33,0 | 1 223 |
| Autre chrétien | 32,1 | 34,2 | 33,7 | 64 | 25,3 | 23,3 | 51,4 | 84 | 28,2 | 28,0 | 43,8 | 147 |
| Autre religion | (43,7) | (33,7) | (22,6) | 55 | (28,0) | (25,3) | (46,6) | 32 | 37,9 | 30,6 | 31,5 | 87 |
| Sans religion | 33,1 | 34,1 | 32,9 | 113 | 34,6 | 21,5 | 43,9 | 110 | 33,8 | 27,8 | 38,4 | 223 |
| Quintile de bien-être économique | | | | | | | | | | | | |
| Le plus pauvre | 14,2 | 27,4 | 58,7 | 832 | 11,2 | 22,2 | 66,1 | 720 | 12,8 | 25,0 | 62,2 | 1 552 |
| Pauvre | 25,0 | 30,6 | 44,6 | 858 | 21,3 | 24,8 | 53,8 | 735 | 23,3 | 27,9 | 48,8 | 1 593 |
| Moyen | 32,3 | 29,1 | 38,5 | 834 | 32,2 | 24,6 | 43,1 | 801 | 32,3 | 26,9 | 40,7 | 1 635 |
| Riche | 45,5 | 29,1 | 25,4 | 821 | 45,6 | 22,7 | 32,3 | 856 | 45,6 | 25,8 | 28,9 | 1 677 |
| Le plus riche | 71,7 | 15,2 | 13,1 | 800 | 62,1 | 13,0 | 25,1 | 906 | 66,6 | 14,0 | 19,4 | 1 706 |

¹ Indicateur MICS LN.5b - Taux net de fréquentation du premier cycle du secondaire (ajusté)

² Indicateur MICS LN.6b - Taux de non-scolarisation des enfants en âge de fréquenter le premier cycle du secondaire

^A Le pourcentage d'enfants en âge d'aller au premier cycle du secondaire non scolarisés correspond à ceux qui ne fréquentent aucun niveau d'enseignement.

^B La désagrégation de l'éducation de la mère n'est pas disponible pour les enfants âgés de 15 à 17 ans identifiés comme émancipés ou ceux âgés de 18 ans au moment de l'entretien.

^C La désagrégation des difficultés fonctionnelles de la mère n'est indiquée que pour les répondants au module sur le fonctionnement des adultes, c'est-à-dire les femmes de 18 à 49 ans interrogées individuellement et les hommes de 18 à 49 ans dans les ménages sélectionnés.

() basé sur 25 à 49 cas non pondérés/ (*) basé sur moins de 25 cas non pondérés

Tableau LN.2.5 : Âge par niveau de fréquentation scolaire

Répartition en pourcentage des enfants fréquentant l'école primaire et le premier cycle du secondaire qui sont mineurs, à l'âge officiel et plus âgés d'un an et de deux ans ou plus pour l'année scolaire fréquentée, MICS6 - Bénin, 2021

| | Ecole primaire | | | | | | Secondaire premier cycle | | | | | |
|--|---|------------------|--------------|------------------------------------|--------------|---|---|------------------|--------------|------------------------------------|--------------|--|
| | Pourcentage d'enfants par niveau de fréquentation : | | | | | Nombre d'enfants fréquentant l'école primaire | Pourcentage d'enfants par niveau de fréquentation : | | | | | Nombre d'enfants fréquentant le secondaire 1 |
| | En dessous de l'âge officiel | À l'âge officiel | Plus de 1 an | Plus de 2 ans ou plus ¹ | Total | | En dessous de l'âge officiel | À l'âge officiel | Plus de 1 an | Plus de 2 ans ou plus ² | Total | |
| Total | 38,9 | 23,3 | 15,9 | 21,9 | 100,0 | 15 493 | 30,1 | 18,3 | 18,5 | 33,2 | 100,0 | 4 380 |
| Sexe | | | | | | | | | | | | |
| Garçon | 36,7 | 23,7 | 16,2 | 23,4 | 100,0 | 8 210 | 27,9 | 18,0 | 18,4 | 35,8 | 100,0 | 2 292 |
| Fille | 41,3 | 22,8 | 15,6 | 20,3 | 100,0 | 7 284 | 32,5 | 18,6 | 18,6 | 30,3 | 100,0 | 2 088 |
| Milieu de résidence | | | | | | | | | | | | |
| Urbain | 47,2 | 21,4 | 13,6 | 17,7 | 100,0 | 6 851 | 36,4 | 18,9 | 16,9 | 27,8 | 100,0 | 2 496 |
| Cotonou | 61,5 | 14,8 | 10,8 | 12,9 | 100,0 | 867 | 44,2 | 18,8 | 15,9 | 21,2 | 100,0 | 442 |
| Autre urbain | 45,2 | 22,4 | 14,0 | 18,4 | 100,0 | 5 984 | 34,7 | 18,9 | 17,1 | 29,2 | 100,0 | 2 054 |
| Rural | 32,2 | 24,8 | 17,8 | 25,2 | 100,0 | 8 642 | 21,7 | 17,5 | 20,5 | 40,3 | 100,0 | 1 885 |
| Département | | | | | | | | | | | | |
| Alibori | 32,4 | 28,0 | 17,2 | 22,4 | 100,0 | 941 | 22,2 | 18,7 | 17,1 | 41,9 | 100,0 | 199 |
| Atacora | 22,0 | 22,5 | 20,7 | 34,7 | 100,0 | 1 023 | 14,6 | 14,1 | 25,0 | 46,3 | 100,0 | 161 |
| Atlantique | 47,3 | 19,8 | 13,1 | 19,7 | 100,0 | 2 338 | 37,1 | 17,2 | 17,8 | 27,9 | 100,0 | 731 |
| Borgou | 38,6 | 26,1 | 16,4 | 18,9 | 100,0 | 1 386 | 32,7 | 18,4 | 18,4 | 30,5 | 100,0 | 333 |
| Collines | 44,2 | 25,6 | 14,6 | 15,6 | 100,0 | 1 187 | 25,3 | 19,1 | 20,2 | 35,4 | 100,0 | 321 |
| Couffo | 25,8 | 23,5 | 20,3 | 30,4 | 100,0 | 1 391 | 23,3 | 19,3 | 16,2 | 41,2 | 100,0 | 262 |
| Donga | 29,2 | 24,6 | 19,3 | 26,9 | 100,0 | 718 | 14,3 | 16,7 | 19,4 | 49,5 | 100,0 | 127 |
| Littoral | 61,5 | 14,8 | 10,8 | 12,9 | 100,0 | 867 | 44,2 | 18,8 | 15,9 | 21,2 | 100,0 | 442 |
| Mono | 31,9 | 23,3 | 18,8 | 26,0 | 100,0 | 1 159 | 20,9 | 17,7 | 20,1 | 41,3 | 100,0 | 302 |
| Ouémé | 49,1 | 22,3 | 13,0 | 15,6 | 100,0 | 1 898 | 33,9 | 17,5 | 17,2 | 31,4 | 100,0 | 811 |
| Plateau | 34,0 | 23,0 | 17,4 | 25,6 | 100,0 | 1 040 | 28,2 | 23,2 | 19,5 | 29,1 | 100,0 | 297 |
| Zou | 36,8 | 27,1 | 14,7 | 21,4 | 100,0 | 1 546 | 23,7 | 18,6 | 21,1 | 36,6 | 100,0 | 394 |
| Niveau d'instruction de la mère^A | | | | | | | | | | | | |
| Pré-primaire ou aucun | 30,4 | 25,0 | 18,2 | 26,5 | 100,0 | 9 402 | 23,4 | 19,6 | 22,2 | 34,8 | 100,0 | 2 148 |
| Primaire | 42,1 | 23,6 | 15,5 | 18,9 | 100,0 | 3 354 | 37,9 | 21,6 | 19,2 | 21,4 | 100,0 | 983 |
| Secondaire 1 | 59,1 | 19,8 | 10,5 | 10,6 | 100,0 | 1 857 | 43,2 | 19,4 | 18,6 | 18,7 | 100,0 | 546 |
| Secondaire 2 ou plus | 76,1 | 12,1 | 5,5 | 6,3 | 100,0 | 858 | 62,4 | 18,3 | 9,9 | 9,4 | 100,0 | 328 |
| NSP / manquant | (*) | (*) | (*) | (*) | 100,0 | 3 | (*) | (*) | (*) | (*) | 100,0 | 2 |
| Classe fréquentée | | | | | | | | | | | | |
| CI / 6ème (primaire/secondaire 1) | 54,7 | 24,3 | 10,4 | 10,6 | 100,0 | 3 285 | 29,7 | 18,1 | 19,6 | 32,5 | 100,0 | 1 471 |
| CP / 5ème (primaire/secondaire 1) | 43,2 | 25,8 | 15,3 | 15,7 | 100,0 | 3 319 | 32,2 | 17,5 | 19,6 | 30,7 | 100,0 | 1 072 |
| CE1 / 4ème (primaire/secondaire 1) | 33,6 | 24,8 | 17,3 | 24,4 | 100,0 | 2 896 | 28,8 | 20,1 | 17,9 | 33,2 | 100,0 | 1 061 |
| CE2 / 3ème (primaire/secondaire 1) | 30,4 | 22,0 | 18,3 | 29,3 | 100,0 | 2 476 | 29,5 | 17,2 | 15,5 | 37,8 | 100,0 | 777 |
| CM1 (primaire) | 30,1 | 20,3 | 18,3 | 31,4 | 100,0 | 1 899 | na | na | na | na | na | na |
| CM2 (primaire) | 30,5 | 18,9 | 19,8 | 30,8 | 100,0 | 1 618 | na | na | na | na | na | na |
| Difficultés fonctionnelles de la mère^B | | | | | | | | | | | | |
| A une difficulté fonctionnelle | 42,8 | 22,0 | 15,3 | 19,9 | 100,0 | 774 | 33,3 | 20,2 | 23,3 | 23,2 | 100,0 | 308 |
| N'a aucune difficulté fonctionnelle | 41,9 | 23,4 | 15,0 | 19,7 | 100,0 | 11 814 | 36,9 | 20,3 | 18,7 | 24,1 | 100,0 | 2 656 |
| Religion du chef de ménage | | | | | | | | | | | | |
| Religions endogènes/vodoun | 24,7 | 23,4 | 20,9 | 31,0 | 100,0 | 2 683 | 16,3 | 17,1 | 20,4 | 46,1 | 100,0 | 515 |
| Autres traditionnelles | 25,0 | 37,5 | 22,3 | 15,3 | 100,0 | 121 | (*) | (*) | (*) | (*) | 100,0 | 17 |
| Islam | 37,2 | 25,0 | 16,5 | 21,3 | 100,0 | 3 720 | 26,8 | 18,9 | 18,1 | 36,1 | 100,0 | 950 |
| Catholique | 49,9 | 20,9 | 12,5 | 16,7 | 100,0 | 3 589 | 37,6 | 16,8 | 18,8 | 26,8 | 100,0 | 1 359 |
| Protestant méthodiste | 39,5 | 24,1 | 15,4 | 21,0 | 100,0 | 632 | 34,4 | 17,6 | 17,5 | 30,5 | 100,0 | 206 |
| Autre protestant | 41,7 | 24,0 | 14,8 | 19,5 | 100,0 | 128 | (45,1) | (11,1) | (22,4) | (21,4) | 100,0 | 43 |
| Céleste | 41,0 | 24,8 | 13,2 | 21,0 | 100,0 | 1 193 | 24,8 | 20,0 | 18,8 | 36,4 | 100,0 | 346 |
| Évangélique | 42,0 | 21,9 | 15,8 | 20,2 | 100,0 | 2 482 | 32,1 | 20,7 | 16,3 | 31,0 | 100,0 | 721 |
| Autre chrétien | 35,1 | 21,8 | 14,7 | 28,4 | 100,0 | 287 | 20,8 | 20,0 | 21,2 | 38,0 | 100,0 | 54 |
| Autre religion | 29,9 | 24,8 | 15,2 | 30,1 | 100,0 | 160 | (26,1) | (22,3) | (22,1) | (29,5) | 100,0 | 52 |
| Sans religion | 33,7 | 26,4 | 17,2 | 22,7 | 100,0 | 499 | 28,4 | 16,0 | 17,6 | 38,0 | 100,0 | 116 |
| Quintile de bien-être économique | | | | | | | | | | | | |
| Le plus pauvre | 22,0 | 23,5 | 19,1 | 35,4 | 100,0 | 2 494 | 10,6 | 14,7 | 20,6 | 54,0 | 100,0 | 305 |
| Pauvre | 25,9 | 27,0 | 19,3 | 27,8 | 100,0 | 3 001 | 14,6 | 15,3 | 22,8 | 47,2 | 100,0 | 557 |
| Moyen | 34,2 | 25,3 | 17,6 | 22,8 | 100,0 | 3 298 | 19,5 | 18,7 | 21,5 | 40,3 | 100,0 | 829 |
| Riche | 43,9 | 24,1 | 14,5 | 17,5 | 100,0 | 3 567 | 28,8 | 18,9 | 19,3 | 33,0 | 100,0 | 1 146 |
| Le plus riche | 63,8 | 16,5 | 10,0 | 9,7 | 100,0 | 3 133 | 46,2 | 19,3 | 14,2 | 20,3 | 100,0 | 1 543 |

¹ Indicateur MICS LN.10a - Plus âgé pour le niveau (primaire)

² Indicateur MICS LN.10b - Plus âgé pour le niveau (secondaire premier cycle)

^A La désagrégation de l'éducation de la mère n'est pas disponible pour les enfants âgés de 15 à 17 ans identifiés comme émancipés ou ceux âgés de 18 ans au moment de l'entretien.

^B La désagrégation des difficultés fonctionnelles de la mère n'est indiquée que pour les répondants au module sur le fonctionnement des adultes, c'est-à-dire les femmes de 18 à 49 ans interrogées individuellement et les hommes de 18 à 49 ans dans les ménages sélectionnés.

na: non disponible/ () basé sur 25 à 49 cas non pondérés/ (*) basé sur moins de 25 cas non pondérés

Tableau LN.2.6 : Fréquentation scolaire des enfants en âge de fréquenter le second cycle du secondaire

Pourcentage d'enfants en âge d'aller au Secondaire (2ème cycle) fréquentant le Secondaire ou le Supérieur (taux net scolarisation ajusté), pourcentage d'élèves fréquentant le Fondamental 2, et pourcentage d'enfants en dehors de l'école, MICS - Bénin, 2021

| | Garçons | | | | | Filles | | | | | Total | | | | |
|--|-----------------------------|-------------------------|------------------------------|------------------------------------|--|-----------------------------|-------------------------|------------------------------|---|--|-----------------------------|-------------------------|--------------------------------|-------------|--|
| | Pourcentage d'enfants: | | | | Nombre d'enfants en âge de fréquenter le secondaire 2 au début de l'année scolaire | Pourcentage d'enfants: | | | | Nombre d'enfants en âge de fréquenter le secondaire 2 au début de l'année scolaire | Pourcentage d'enfants: | | | | Nombre d'enfants en âge de fréquenter le secondaire 2 au début de l'année scolaire |
| Taux net de fréquentation (ajusté) | Fréquentant le secondaire 1 | Fréquentant le primaire | Hors de l'école ^A | Taux net de fréquentation (ajusté) | | Fréquentant le secondaire 1 | Fréquentant le primaire | Hors de l'école ^A | Taux net de fréquentation (ajusté) ¹ | | Fréquentant le secondaire 1 | Fréquentant le primaire | Hors de l'école ^{2,A} | | |
| Total | 20,6 | 22,3 | 2,0 | 55,6 | 2 197 | 16,4 | 17,9 | 0,9 | 66,0 | 2 209 | 18,5 | 20,1 | 1,5 | 60,8 | 4 406 |
| Milieu de résidence | | | | | | | | | | | | | | | |
| Urbain | 30,9 | 24,8 | 1,5 | 44,0 | 985 | 25,3 | 21,0 | 0,4 | 55,6 | 1 055 | 28,0 | 22,9 | 0,9 | 50,0 | 2 040 |
| Cotonou | 42,2 | 23,4 | 1,3 | 36,5 | 164 | 34,9 | 18,7 | 0,0 | 50,6 | 180 | 38,4 | 20,9 | 0,6 | 43,9 | 344 |
| Autre urbain | 28,6 | 25,1 | 1,6 | 45,5 | 821 | 23,3 | 21,5 | 0,5 | 56,6 | 875 | 25,9 | 23,2 | 1,0 | 51,2 | 1 696 |
| Rural | 12,3 | 20,3 | 2,5 | 65,1 | 1 212 | 8,4 | 15,0 | 1,4 | 75,5 | 1 154 | 10,4 | 17,7 | 1,9 | 70,2 | 2 366 |
| Département | | | | | | | | | | | | | | | |
| Alibori | 7,6 | 11,3 | 2,3 | 78,9 | 188 | 6,0 | 15,3 | 1,3 | 77,5 | 156 | 6,8 | 13,1 | 1,8 | 78,2 | 344 |
| Atacora | 5,7 | 18,0 | 2,7 | 73,6 | 136 | 3,8 | 10,9 | 3,0 | 82,3 | 149 | 4,7 | 14,3 | 2,8 | 78,2 | 286 |
| Atlantique | 24,7 | 24,6 | 1,7 | 49,3 | 335 | 29,5 | 17,5 | 0,0 | 55,9 | 340 | 27,1 | 21,1 | 0,8 | 52,7 | 675 |
| Borgou | 13,4 | 14,8 | 1,0 | 71,0 | 266 | 9,6 | 14,1 | 0,9 | 75,4 | 218 | 11,7 | 14,5 | 0,9 | 73,0 | 484 |
| Collines | 18,2 | 20,9 | 0,0 | 61,3 | 186 | 12,2 | 12,5 | 0,0 | 75,3 | 153 | 15,5 | 17,1 | 0,0 | 67,6 | 339 |
| Couffo | 23,5 | 25,1 | 5,0 | 47,3 | 159 | 9,5 | 15,5 | 0,8 | 74,4 | 159 | 16,5 | 20,3 | 2,9 | 60,8 | 318 |
| Donga | 6,8 | 23,2 | 1,9 | 68,1 | 100 | 5,2 | 10,5 | 1,6 | 82,7 | 88 | 6,0 | 17,3 | 1,8 | 75,0 | 189 |
| Littoral | 42,2 | 23,4 | 1,3 | 36,5 | 164 | 34,9 | 18,7 | 0,0 | 50,6 | 180 | 38,4 | 20,9 | 0,6 | 43,9 | 344 |
| Mono | 16,1 | 30,3 | 6,7 | 46,9 | 124 | 12,3 | 24,7 | 1,3 | 61,8 | 115 | 14,3 | 27,6 | 4,1 | 54,0 | 239 |
| Ouémé | 36,1 | 30,9 | 1,2 | 33,2 | 211 | 23,5 | 28,7 | 0,0 | 50,3 | 325 | 28,5 | 29,5 | 0,5 | 43,6 | 536 |
| Plateau | 15,0 | 21,1 | 2,7 | 61,3 | 133 | 9,6 | 19,4 | 3,0 | 68,0 | 148 | 12,1 | 20,2 | 2,8 | 64,8 | 281 |
| Zou | 25,6 | 26,4 | 1,1 | 47,5 | 194 | 11,8 | 15,6 | 1,7 | 71,5 | 177 | 19,0 | 21,3 | 1,4 | 58,9 | 371 |
| Âge au début de l'année scolaire | | | | | | | | | | | | | | | |
| 16 | 16,6 | 29,3 | 4,2 | 49,9 | 798 | 14,0 | 26,1 | 2,1 | 58,6 | 756 | 15,3 | 27,7 | 3,2 | 54,1 | 1 554 |
| 17 | 21,0 | 22,3 | 1,4 | 56,1 | 661 | 19,8 | 18,2 | 0,6 | 63,8 | 678 | 20,4 | 20,2 | 1,0 | 60,0 | 1 339 |
| 18 | 24,7 | 14,8 | 0,3 | 61,4 | 739 | 15,8 | 9,6 | 0,1 | 75,3 | 775 | 20,1 | 12,1 | 0,2 | 68,5 | 1 513 |
| Niveau d'instruction de la mère^E | | | | | | | | | | | | | | | |
| Pré-primaire ou aucun | 10,9 | 25,8 | 3,9 | 59,5 | 943 | 7,9 | 23,2 | 1,6 | 67,7 | 794 | 9,5 | 24,6 | 2,8 | 63,3 | 1 737 |
| Primaire | 22,3 | 33,4 | 1,7 | 42,7 | 249 | 26,4 | 22,2 | 1,3 | 51,8 | 294 | 24,5 | 27,3 | 1,5 | 47,6 | 542 |
| Secondaire 1 | 34,7 | 33,1 | 1,6 | 31,3 | 97 | 32,7 | 26,4 | 0,7 | 43,8 | 132 | 33,6 | 29,3 | 1,1 | 38,5 | 229 |
| Secondaire 2 ou plus | 52,6 | 19,3 | 1,3 | 30,1 | 62 | 45,3 | 15,0 | 0,5 | 48,8 | 73 | 48,7 | 17,0 | 0,9 | 40,2 | 135 |
| NSP/manquant | (*) | (*) | (*) | (*) | 1 | (*) | (*) | (*) | (*) | 1 | (*) | (*) | (*) | (*) | 2 |
| Difficultés fonctionnelles de la mère^C | | | | | | | | | | | | | | | |
| A une difficulté fonctionnelle | 24,5 | 43,5 | 2,8 | 30,1 | 83 | 32,7 | 28,8 | 0,0 | 40,6 | 77 | 28,5 | 36,4 | 1,5 | 35,2 | 160 |
| N'a aucune difficulté fonctionnelle | 16,5 | 25,7 | 3,7 | 54,3 | 796 | 17,5 | 22,3 | 1,9 | 59,5 | 749 | 17,0 | 24,0 | 2,8 | 56,8 | 1 546 |
| Religion du chef de ménage | | | | | | | | | | | | | | | |
| Religions endogènes/vodoun | 12,5 | 22,7 | 3,2 | 61,5 | 367 | 6,9 | 20,0 | 2,0 | 71,2 | 285 | 10,1 | 21,5 | 2,7 | 65,7 | 651 |
| Autres traditionnelles | (*) | (*) | (*) | (*) | 12 | (*) | (*) | (*) | (*) | 7 | (*) | (*) | (*) | (*) | 19 |
| Islam | 11,2 | 17,9 | 1,4 | 69,5 | 640 | 10,3 | 15,5 | 0,8 | 74,0 | 587 | 10,7 | 16,7 | 1,2 | 71,6 | 1 227 |
| Catholique | 31,4 | 25,0 | 1,0 | 44,2 | 504 | 27,0 | 18,4 | 0,7 | 55,0 | 586 | 29,1 | 21,5 | 0,8 | 50,0 | 1 090 |
| Protestant méthodiste | 38,4 | 17,3 | 1,9 | 42,4 | 101 | 16,4 | 19,5 | 0,0 | 64,9 | 93 | 27,8 | 18,4 | 1,0 | 53,2 | 194 |
| Autre protestant | (*) | (*) | (*) | (*) | 18 | (*) | (*) | (*) | (*) | 18 | (24,1) | (25,2) | (0,0) | (55,2) | 36 |
| Céleste | 28,6 | 27,5 | 2,1 | 42,4 | 148 | 14,1 | 19,4 | 0,0 | 69,8 | 175 | 20,7 | 23,1 | 1,0 | 57,3 | 323 |
| Evangélique | 23,0 | 27,7 | 3,7 | 46,9 | 291 | 18,8 | 15,7 | 1,3 | 66,7 | 360 | 20,7 | 21,1 | 2,4 | 57,9 | 652 |
| Autre chrétien | (30,3) | (7,7) | (8,7) | (53,3) | 26 | (9,2) | (28,2) | (0,0) | (62,5) | 25 | 19,9 | 17,8 | 4,4 | 57,9 | 51 |
| Autre religion | (*) | (*) | (*) | (*) | 16 | (*) | (*) | (*) | (*) | 15 | (21,2) | (30,5) | (2,7) | (45,6) | 31 |
| Sans religion | 13,3 | 24,0 | 0,0 | 63,9 | 76 | 17,6 | 17,3 | 1,2 | 63,9 | 57 | 15,1 | 21,2 | 0,5 | 63,9 | 132 |
| Quintile de bien-être économique | | | | | | | | | | | | | | | |
| Le plus pauvre | 4,4 | 12,3 | 3,7 | 79,5 | 398 | 1,7 | 10,5 | 2,7 | 85,0 | 311 | 3,2 | 11,5 | 3,3 | 81,9 | 709 |
| Pauvre | 8,7 | 19,9 | 3,1 | 68,3 | 408 | 5,7 | 13,1 | 1,0 | 80,2 | 374 | 7,2 | 16,7 | 2,1 | 74,0 | 782 |
| Moyen | 17,1 | 24,7 | 1,8 | 56,7 | 480 | 7,1 | 21,2 | 0,5 | 71,2 | 444 | 12,3 | 23,0 | 1,2 | 63,7 | 925 |
| Riche | 25,8 | 30,4 | 1,2 | 43,3 | 472 | 17,3 | 20,6 | 0,7 | 62,0 | 472 | 21,6 | 25,5 | 0,9 | 52,6 | 944 |
| Le plus riche | 44,8 | 22,3 | 0,7 | 34,2 | 438 | 36,7 | 20,1 | 0,4 | 46,9 | 608 | 40,1 | 21,0 | 0,5 | 41,6 | 1 046 |

¹ Indicateur MICS LN.5c - Taux net de fréquentation du deuxième cycle du secondaire (ajusté)

² Indicateur MICS LN.6c - Taux de non-scolarisation des enfants d'âge secondaire supérieur

^A Le pourcentage d'enfants en âge de fréquenter le second cycle de l'enseignement secondaire non scolarisés correspond à ceux qui ne fréquentent aucun niveau d'enseignement.

^B La désagrégation de l'éducation de la mère n'est pas disponible pour les enfants âgés de 15 à 17 ans identifiés comme émancipés ou ceux âgés de 18 ans au moment de l'entretien.

^C La désagrégation des difficultés fonctionnelles de la mère n'est indiquée que pour les répondants au module sur le fonctionnement des adultes, c'est-à-dire les femmes de 18 à 49 ans interrogées individuellement et les hommes de 18 à 49 ans dans les ménages sélectionnés.

() basé sur 25 à 49 cas non pondérés/ (*) basé sur moins de 25 cas non pondérés

Tableau LN.2.7 : Taux bruts d'admission, d'achèvement et de transition effective

Taux brut d'admission et taux d'achèvement au primaire, taux de passage effectif au premier cycle du secondaire, taux brut d'admission et taux d'achèvement au premier cycle du secondaire et taux d'achèvement au deuxième cycle du secondaire, MICS6 - Bénin, 2021

| | Taux brut d'admission à la dernière année du primaire ¹ | Nombre d'enfants en âge de terminer l'école primaire au début de l'année scolaire | Taux d'achèvement du primaire ² | Nombre d'enfants âgés de 14 à 16 ans au début de l'année scolaire ^A | Taux de passage effectif au premier cycle du secondaire ³ | Nombre d'enfants qui étaient en primaire l'année précédente et qui ne redoublent pas cette année durant l'année scolaire en cours | Taux brut d'admission à la dernière année du premier cycle du secondaire ⁴ | Nombre d'enfants en âge de terminer le premier cycle du secondaire de l'année scolaire | Taux d'achèvement du premier cycle du secondaire ⁵ | Nombre d'adolescents âgés de 18 à 20 ans au début de l'année scolaire ^A | Taux d'achèvement du deuxième cycle du secondaire ⁶ | Nombre de jeunes âgés de 21 à 23 ans au début de l'année scolaire ^A |
|--|--|---|--|--|--|---|---|--|---|--|--|--|
| Total | 62,6 | 2 299 | 51,9 | 5 267 | 92,0 | 1 394 | 32,6 | 1 847 | 25,4 | 4 166 | 12,5 | 3 522 |
| Sexe | | | | | | | | | | | | |
| Garçon | 63,9 | 1 163 | 54,1 | 2 691 | 93,8 | 725 | 35,1 | 923 | 31,8 | 1 964 | 18,1 | 1 614 |
| Fille | 61,2 | 1 135 | 49,7 | 2 577 | 90,2 | 669 | 30,0 | 924 | 19,7 | 2 202 | 7,8 | 1 907 |
| Milieu de résidence | | | | | | | | | | | | |
| Urbain | 73,3 | 956 | 64,8 | 2 303 | 93,0 | 726 | 48,9 | 768 | 36,9 | 1 908 | 20,5 | 1 587 |
| Cotonou | 80,7 | 148 | 73,9 | 370 | 94,4 | 117 | 62,6 | 117 | 53,7 | 332 | 38,7 | 267 |
| Autre urbain | 72,0 | 808 | 63,1 | 1 933 | 92,7 | 608 | 46,4 | 651 | 33,4 | 1 575 | 16,9 | 1 320 |
| Rural | 54,9 | 1 343 | 41,9 | 2 964 | 91,0 | 669 | 21,0 | 1 079 | 15,6 | 2 258 | 5,9 | 1 934 |
| Département | | | | | | | | | | | | |
| Alibori | 35,7 | 218 | 28,1 | 424 | 87,3 | 78 | 15,7 | 153 | 9,4 | 324 | 1,9 | 285 |
| Atacora | 51,4 | 149 | 29,8 | 341 | 93,0 | 57 | 19,9 | 128 | 7,8 | 305 | 3,5 | 235 |
| Atlantique | 69,2 | 330 | 60,9 | 810 | 92,8 | 205 | 35,0 | 272 | 37,7 | 603 | 19,2 | 536 |
| Borgou | 48,1 | 217 | 36,7 | 545 | 88,9 | 92 | 26,0 | 185 | 20,6 | 530 | 12,7 | 436 |
| Collines | 65,1 | 162 | 57,9 | 411 | 93,5 | 101 | 33,5 | 153 | 24,9 | 306 | 8,8 | 281 |
| Couffo | 56,1 | 215 | 41,3 | 379 | 86,0 | 95 | 23,4 | 129 | 17,2 | 296 | 3,6 | 215 |
| Donga | 42,4 | 106 | 38,5 | 211 | 91,7 | 45 | 19,1 | 74 | 6,7 | 196 | 3,1 | 183 |
| Littoral | 80,7 | 148 | 73,9 | 370 | 94,4 | 117 | 62,6 | 117 | 53,7 | 332 | 38,7 | 267 |
| Mono | 64,2 | 141 | 55,4 | 321 | 92,7 | 109 | 25,6 | 130 | 24,3 | 226 | 10,0 | 209 |
| Ouémé | 94,6 | 238 | 75,2 | 685 | 93,1 | 257 | 55,1 | 232 | 36,4 | 441 | 20,7 | 352 |
| Plateau | 66,5 | 169 | 43,8 | 351 | 94,1 | 88 | 31,4 | 129 | 15,4 | 246 | 2,0 | 217 |
| Zou | 64,6 | 206 | 53,9 | 421 | 92,7 | 150 | 26,6 | 142 | 26,0 | 363 | 9,3 | 305 |
| Niveau d'instruction de la mère^B | | | | | | | | | | | | |
| Pré-primaire ou aucun | 51,2 | 1 558 | 43,5 | 3 505 | 90,9 | 799 | 16,8 | 1 260 | na | 0 | na | 0 |
| Primaire | 67,9 | 480 | 63,5 | 1 027 | 95,0 | 310 | 40,2 | 337 | na | 0 | na | 0 |
| Secondaire 1 | 118,5 | 162 | 74,6 | 432 | 95,8 | 167 | 54,0 | 140 | na | 0 | na | 0 |
| Secondaire 2 | 115,2 | 99 | 83,6 | 237 | 97,1 | 94 | 59,9 | 83 | na | 0 | na | 0 |
| ou plus | na | 0 | (*) | 2 | na | 0 | (*) | 1 | na | 0 | na | 0 |
| Difficultés fonctionnelles de la mère^C | | | | | | | | | | | | |
| A une difficulté fonctionnelle | 74,3 | 112 | 70,1 | 276 | 98,9 | 94 | 37,8 | 92 | na | 0 | na | 0 |
| N'a aucune difficulté fonctionnelle | 60,7 | 1 667 | 51,6 | 3 283 | 91,9 | 936 | 29,1 | 1 136 | na | 0 | na | 0 |
| Religion du chef de ménage | | | | | | | | | | | | |
| Religions endogènes/vodoun | 55,7 | 397 | 40,2 | 803 | 90,6 | 201 | 18,9 | 262 | 14,0 | 658 | 4,2 | 495 |
| Autres traditionnelles | (*) | 16 | (31,1) | 33 | (*) | 7 | (*) | 14 | (*) | 17 | (*) | 19 |
| Islam | 47,8 | 652 | 40,7 | 1 481 | 90,6 | 298 | 28,5 | 521 | 16,7 | 1 232 | 8,5 | 1 033 |
| Catholique | 73,1 | 520 | 65,4 | 1 270 | 94,5 | 410 | 40,7 | 445 | 39,7 | 942 | 23,2 | 781 |
| Protestant méthodiste | 96,3 | 77 | 60,1 | 213 | (92,8) | 60 | 35,7 | 72 | 33,5 | 152 | 16,8 | 155 |
| Autre protestant | (*) | 23 | 60,9 | 45 | (*) | 11 | (*) | 16 | (23,2) | 48 | (6,4) | 29 |
| Céleste | 85,7 | 142 | 59,4 | 371 | 92,3 | 106 | 37,2 | 135 | 27,3 | 305 | 10,7 | 276 |
| Évangélique | 66,4 | 348 | 57,2 | 767 | 90,4 | 239 | 36,7 | 274 | 32,5 | 593 | 14,9 | 533 |
| Autre chrétien | (66,3) | 28 | 46,5 | 92 | (*) | 16 | (22,2) | 31 | 15,0 | 54 | 2,0 | 55 |
| Autre religion | (*) | 26 | (67,0) | 54 | (*) | 15 | (*) | 22 | (32,3) | 39 | (*) | 24 |
| Sans religion | 72,2 | 71 | 56,0 | 137 | (93,5) | 30 | 24,2 | 53 | 20,6 | 125 | 4,5 | 121 |
| Quintile de bien-être économique | | | | | | | | | | | | |
| Le plus pauvre | 32,4 | 507 | 22,0 | 915 | 88,5 | 145 | 7,8 | 345 | 4,5 | 692 | 2,8 | 554 |
| Pauvre | 45,9 | 438 | 37,1 | 974 | 91,5 | 236 | 13,2 | 374 | 10,0 | 767 | 2,3 | 646 |
| Moyen | 61,9 | 454 | 49,0 | 1 060 | 88,0 | 287 | 28,0 | 350 | 19,5 | 856 | 4,8 | 745 |
| Riche | 78,7 | 486 | 64,8 | 1 142 | 94,2 | 309 | 38,5 | 398 | 30,8 | 879 | 11,8 | 757 |
| Le plus riche | 99,1 | 413 | 77,7 | 1 176 | 94,8 | 417 | 72,3 | 379 | 52,7 | 972 | 34,8 | 820 |

¹ Indicateur MICS LN.7a - Taux brut d'admission à la dernière année (primaire)

² Indicateur MICS LN.8a - Taux d'achèvement (Primaire) ; Indicateur ODD 4.1.2

³ Indicateur MICS LN.9 - Taux effectif de passage au collège

⁴ Indicateur MICS LN.7b - Taux brut d'admission en dernière année (1er cycle du secondaire)

⁵ Indicateur MICS LN.8b - Taux d'achèvement (Premier cycle du secondaire) ; Indicateur ODD 4.1.2

⁶ Indicateur MICS LN.8c - Taux d'achèvement (secondaire supérieur) ; Indicateur ODD 4.1.2

^A Nombre total d'enfants âgés de 3 à 5 ans au-dessus de l'âge prévu pour la dernière année, respectivement pour le primaire, le premier et le deuxième cycle du secondaire

^B La désagrégation de l'éducation de la mère n'est pas disponible pour les enfants âgés de 15 à 17 ans identifiés comme émancipés ou ceux âgés de 18 ans au moment de l'entretien.

^C La désagrégation des difficultés fonctionnelles de la mère n'est indiquée que pour les répondants au module sur le fonctionnement des adultes, c'est-à-dire les femmes de 18 à 49 ans interrogées individuellement et les hommes de 18 à 49 ans dans les ménages sélectionnés.

na: non disponible/ () basé sur 25 à 49 cas non pondérés/ (*) basé sur moins de 25 cas non pondérés

Tableau LN.2.8 : Indices de parité

Ratio des taux nets ajustés de fréquentation des filles par rapport aux garçons, dans le primaire, le premier et le deuxième cycle du secondaire, et indices de parité supplémentaires, MICS6 - Bénin, 2021-2022

| | Primaire | | | | Premier cycle du secondaire | | | | Second cycle du secondaire | | | |
|--|--|-------------|----------------------|---|---|-------------|----------------------|--|--|-------------|----------------------|---|
| | Taux net de fréquentation scolaire primaire ajusté (TNS) | | | Indice de parité entre les sexes (IPS) pour l'école primaire TNS ³ | Taux net ajusté de fréquentation du premier cycle du secondaire (TNS) | | | Indice de parité entre les sexes (IPS) au premier cycle du secondaire TNS ³ | Taux net ajusté de fréquentation du second cycle du secondaire (TNS) | | | Indice de parité entre les sexes (IPS) au 2 ^e cycle du secondaire TNS ³ |
| | Fillles | Garçons | Total ^{1,2} | | Fillles | Garçons | Total ^{1,2} | | Fillles | Garçons | Total ^{1,2} | |
| Total³ | 72,9 | 77,5 | 75,2 | 0,94 | 36,0 | 37,4 | 36,7 | 0,96 | 16,4 | 20,6 | 18,5 | 0,80 |
| Milieu de résidence | | | | | | | | | | | | |
| Urbain | 84,9 | 87,6 | 86,2 | 0,97 | 49,2 | 49,9 | 49,5 | 0,99 | 25,3 | 30,9 | 28,0 | 0,82 |
| Cotonou | 91,1 | 93,5 | 92,3 | 0,97 | 63,1 | 66,3 | 64,7 | 0,95 | 34,9 | 42,2 | 38,4 | 0,83 |
| Autre urbain | 84,0 | 86,7 | 85,4 | 0,97 | 47,0 | 47,0 | 47,0 | 1,00 | 23,3 | 28,6 | 25,9 | 0,81 |
| Rural | 65,0 | 70,9 | 68,0 | 0,92 | 25,4 | 29,0 | 27,3 | 0,88 | 8,4 | 12,3 | 10,4 | 0,68 |
| Département | | | | | | | | | | | | |
| Alibori | 41,5 | 56,9 | 49,8 | 0,73 | 18,1 | 18,0 | 18,1 | 1,00 | 6,0 | 7,6 | 6,8 | 0,79 |
| Atacora | 64,7 | 66,7 | 65,7 | 0,97 | 16,8 | 20,9 | 18,9 | 0,80 | 3,8 | 5,7 | 4,7 | 0,67 |
| Atlantique | 79,0 | 84,1 | 81,4 | 0,94 | 43,8 | 44,6 | 44,2 | 0,98 | 29,5 | 24,7 | 27,1 | 1,19 |
| Borgou | 59,6 | 58,1 | 58,8 | 1,03 | 28,4 | 23,1 | 25,6 | 1,23 | 9,6 | 13,4 | 11,7 | 0,72 |
| Collines | 79,5 | 83,3 | 81,4 | 0,95 | 31,7 | 39,9 | 35,9 | 0,79 | 12,2 | 18,2 | 15,5 | 0,67 |
| Couffo | 70,5 | 80,8 | 75,9 | 0,87 | 27,5 | 29,5 | 28,5 | 0,93 | 9,5 | 23,5 | 16,5 | 0,40 |
| Donga | 66,7 | 70,1 | 68,5 | 0,95 | 23,8 | 25,2 | 24,6 | 0,94 | 5,2 | 6,8 | 6,0 | 0,77 |
| Littoral | 91,1 | 93,5 | 92,3 | 0,97 | 63,1 | 66,3 | 64,7 | 0,95 | 34,9 | 42,2 | 38,4 | 0,83 |
| Mono | 86,6 | 89,6 | 88,1 | 0,97 | 43,1 | 37,7 | 40,4 | 1,14 | 12,3 | 16,1 | 14,3 | 0,76 |
| Ouémé | 90,3 | 94,4 | 92,4 | 0,96 | 54,7 | 55,7 | 55,2 | 0,98 | 23,5 | 36,1 | 28,5 | 0,65 |
| Plateau | 67,4 | 72,6 | 70,3 | 0,93 | 31,2 | 36,0 | 33,5 | 0,87 | 9,6 | 15,0 | 12,1 | 0,64 |
| Zou | 83,1 | 87,7 | 85,4 | 0,95 | 31,7 | 42,0 | 37,2 | 0,75 | 11,8 | 25,6 | 19,0 | 0,46 |
| Niveau d'instruction de la mère^A | | | | | | | | | | | | |
| Pré-primaire ou aucun | 65,1 | 70,1 | 67,7 | 0,93 | 27,3 | 29,6 | 28,5 | 0,92 | 7,9 | 10,9 | 9,5 | 0,73 |
| Primaire | 85,9 | 91,1 | 88,6 | 0,94 | 47,3 | 46,8 | 47,0 | 1,01 | 26,4 | 22,3 | 24,5 | 1,18 |
| Secondaire 1 | 91,8 | 93,8 | 92,8 | 0,98 | 62,4 | 61,9 | 62,1 | 1,01 | 32,7 | 34,7 | 33,6 | 0,94 |
| Secondaire 2 ou plus | 93,4 | 96,5 | 95,0 | 0,97 | 64,0 | 76,6 | 70,1 | 0,84 | 45,3 | 52,6 | 48,7 | 0,86 |
| NSP / manquant | (*) | (*) | (*) | (*) | (*) | (*) | (*) | (*) | (*) | (*) | (*) | (*) |
| Difficultés fonctionnelles de la mère^B | | | | | | | | | | | | |
| A une difficulté fonctionnelle | 85,2 | 87,7 | 86,3 | 0,97 | 50,3 | 45,4 | 47,8 | 1,11 | 32,7 | 24,5 | 28,5 | 1,34 |
| N'a aucune difficulté fonctionnelle | 73,2 | 77,8 | 75,6 | 0,94 | 36,9 | 37,6 | 37,3 | 0,98 | 17,5 | 16,5 | 17,0 | 1,06 |
| Religion du chef de ménage | | | | | | | | | | | | |
| Religions endogènes/vodoun | 70,9 | 76,0 | 73,5 | 0,93 | 22,0 | 24,9 | 23,6 | 0,88 | 6,9 | 12,5 | 10,1 | 0,55 |
| Autres traditionnelles | 63,3 | 78,5 | 70,9 | 0,81 | (21,7) | (16,5) | 19,0 | 1,32 | (*) | (*) | (*) | (*) |
| Islam | 59,5 | 63,8 | 61,7 | 0,93 | 27,6 | 28,5 | 28,1 | 0,97 | 10,3 | 11,2 | 10,7 | 0,92 |
| Catholique | 82,9 | 87,6 | 85,3 | 0,95 | 50,5 | 53,5 | 51,9 | 0,94 | 27,0 | 31,4 | 29,1 | 0,86 |
| Protestant méthodiste | 79,8 | 80,2 | 80,0 | 1,00 | 39,2 | 43,0 | 41,1 | 0,91 | 16,4 | 38,4 | 27,8 | 0,43 |
| Autre protestant | 72,2 | 90,0 | 82,7 | 0,80 | (37,9) | (34,5) | 36,3 | 1,10 | (*) | (*) | (24,1) | (0,78) |
| Céleste | 78,8 | 86,3 | 82,6 | 0,91 | 41,0 | 43,0 | 42,0 | 0,95 | 14,1 | 28,6 | 20,7 | 0,49 |
| Evangélique | 81,3 | 85,3 | 83,3 | 0,95 | 41,5 | 43,2 | 42,3 | 0,96 | 18,8 | 23,0 | 20,7 | 0,82 |
| Autre chrétien | 85,1 | 82,3 | 83,5 | 1,03 | 25,3 | 32,1 | 28,2 | 0,79 | (9,2) | (30,3) | 19,9 | 0,31 |
| Autre religion | (87,1) | 83,9 | 85,2 | 1,04 | (28,0) | (43,7) | 37,9 | 0,64 | (*) | (*) | (21,2) | (0,23) |
| Sans religion | 75,3 | 81,4 | 78,6 | 0,92 | 34,6 | 33,1 | 33,8 | 1,05 | 17,6 | 13,3 | 15,1 | 1,32 |
| Quintile de bien-être économique | | | | | | | | | | | | |
| Le plus pauvre | 48,4 | 57,4 | 53,1 | 0,84 | 11,2 | 14,2 | 12,8 | 0,79 | 1,7 | 4,4 | 3,2 | 0,39 |
| Pauvre | 62,6 | 71,6 | 67,3 | 0,87 | 21,3 | 25,0 | 23,3 | 0,85 | 5,7 | 8,7 | 7,2 | 0,65 |
| Moyen | 76,7 | 79,7 | 78,2 | 0,96 | 32,2 | 32,3 | 32,3 | 1,00 | 7,1 | 17,1 | 12,3 | 0,42 |
| Riche | 88,6 | 90,2 | 89,4 | 0,98 | 45,6 | 45,5 | 45,6 | 1,00 | 17,3 | 25,8 | 21,6 | 0,67 |
| Le plus riche | 91,6 | 95,8 | 93,6 | 0,96 | 62,1 | 71,7 | 66,6 | 0,87 | 36,7 | 44,8 | 40,1 | 0,82 |
| Indices de parité | | | | | | | | | | | | |
| Richesse | | | | | | | | | | | | |
| Le plus pauvre / le plus riche ¹ | 0,53 | 0,60 | 0,57 | na | 0,18 | 0,20 | 0,19 | na | 0,05 | 0,10 | 0,08 | na |
| Milieu de résidence | | | | | | | | | | | | |
| Rural / Urbain ² | 0,77 | 0,81 | 0,79 | na | 0,52 | 0,58 | 0,55 | na | 0,33 | 0,40 | 0,37 | na |
| Orphelinat | | | | | | | | | | | | |
| Orphelins / non-orphelins | 0,81 | 0,81 | 0,81 | na | 0,81 | 0,81 | 0,81 | na | 0,81 | 0,81 | 0,81 | na |

¹ Indicateur MICS LN.11b - Indices de parité; ODD indicateur 4.5.1

² Indicateur MICS LN.11c - Indices de parité; ODD indicateur 4.5.1

³ Indicateur MICS LN.11a - Indices de parité; ODD indicateur 4.5.1

^A La désagrégation de l'éducation de la mère n'est pas disponible pour les enfants âgés de 15 à 17 ans identifiés comme émancipés ou ceux âgés de 18 ans au moment de l'entretien. La somme des cas dans la désagrégation peut ne pas être égale au dénominateur total.

^B La désagrégation des difficultés fonctionnelles de la mère n'est indiquée que pour les répondants au module sur le fonctionnement des adultes, c'est-à-dire les femmes de 18 à 49 ans interrogées individuellement et les hommes de 18 à 49 ans dans les ménages sélectionnés.

na: non disponible/ () basé sur 25 à 49 cas non pondérés/ (*) basé sur moins de 25 cas non pondérés

8.3 PARTICIPATION PARENTALE

Il est largement admis que la participation des parents dans l'éducation de leurs enfants a un effet positif sur les performances d'apprentissage de ces derniers. Les activités de lecture à la maison ont, ainsi, une influence positive significative sur les résultats en lecture, la compréhension du langage et les compétences langagières expressives¹¹⁰. Les recherches montrent également que la participation parentale dans les pratiques d'alphabétisation de leurs enfants est un indicateur positif à long terme du niveau de scolarité des enfants pour les années futures¹¹¹.

Au-delà des activités d'apprentissage à la maison, la participation des parents qui se produit à l'école (comme la participation aux réunions scolaires, les temps d'échanges avec les enseignants, la présence aux réunions scolaires et le bénévolat dans les écoles) peut également être bénéfique pour les performances d'un élève¹¹². Des études ont montré que, dans la tranche d'âge de l'école primaire, l'impact de la participation des parents aux activités scolaires peut même être beaucoup plus important que les différences liées aux variations de la qualité des écoles, indépendamment de la classe sociale et du groupe ethnique¹¹³.

Le module Implication des Parents inclus dans le questionnaire pour les enfants âgés de 5 à 17 ans a été développé et testé pour être inclus dans MICS6. Ce travail est décrit en détail dans les documents méthodologiques MICS, n° 5¹¹⁴.

Le tableau LN.3.1 présente les pourcentages d'enfants âgés de 7 à 14 ans pour lesquels un membre adulte du ménage a reçu un bulletin scolaire et a participé à la gestion de l'école et aux activités scolaires au cours de l'année précédente, y compris une discussion avec les enseignants sur les progrès des enfants.

Le tableau LN.3.2 présente les raisons liées à l'école pour lesquelles les enfants ont été dans l'incapacité d'assister aux activités de la classe. Les catastrophes naturelles et anthropiques, la grève des enseignants ou encore l'absentéisme des enseignants font partie de ces diverses raisons possibles.

Enfin, le tableau LN.3.3 présente l'environnement d'apprentissage à la maison, c'est-à-dire le pourcentage d'enfants ayant 3 livres ou plus à lire, le pourcentage d'enfants ayant des devoirs à faire à la maison, le pourcentage d'enfants qui parlent à la maison la même langue que celle utilisée par leur enseignant à l'école et le pourcentage d'enfants qui reçoivent de l'aide pour faire leurs devoirs.

¹¹⁰ Gest, D. et al. "Shared Book Reading and Children's Language Comprehension Skills: The Moderating Role of Parental Discipline Practices." *Early Childhood Research Quarterly* 19, no. 2 (2004): 319-36. doi:10.1016/j.ecresq.2004.04.007.

¹¹¹ Fluori, E. et A. Buchanan. "Early Father's and Mother's Involvement and Child's Later Educational Outcomes." *Educational Psychology* 74, no. 2 (2004): 141-53. doi:10.1348/000709904773839806.

¹¹² Pomerantz, M., E. Moorman et S. Litwack. "The How, Whom, and Why of Parents' Involvement in Children's Academic Lives: More Is Not Always Better." *Review of Educational Research* 77, no. 3 (2007): 373-410. doi:10.3102/003465430305567.

¹¹³ Desforges, C. et A. Abouchaar. *L'impact de l'implication des parents, du soutien parental et de l'éducation familiale sur les résultats et l'adaptation des élèves : Une revue de la littérature*. Rapport de recherche. Nottingham : Imprimeur de la Reine, 2003. https://www.nationalnumeracy.org.uk/sites/default/files/the_impact_of_parental_involvement.pdf.

¹¹⁴ Hattori, H., M. Cardoso et B. Ledoux. *Collecting data on foundational learning skills and parental involvement in education*. MICS Methodological Papers, No. 5. New York: UNICEF, 2017.

<http://mics.unicef.org/files?job=W1siZiIsIjIwMTcvMDYvMTUvMTYvMjcvcMDAvNzIxMjIjYXVfUGFwZXIjNSwZGYiXV0&sha=39f5c31dbb91df26>.

Tableau LN.3.1 : Soutien à l'apprentissage des enfants à l'école

Pourcentage d'enfants âgés de 7 à 14 ans fréquentant l'école et, parmi ceux-ci, pourcentage d'enfants pour lesquels un membre adulte du ménage a reçu un bulletin scolaire pour l'enfant, et implication des adultes dans la gestion de l'école et les activités scolaires au cours de la dernière année, MICS6 - Bénin, 2021-2022

| | Pourcentage d'enfants fréquentant l'école ^B | | Nombre d'enfants âgés de 7-14 ans | | Implication d'un adulte dans la gestion scolaire l'année dernière | | | Implication d'un adulte dans des activités scolaires l'année dernière | | Nombre d'enfants âgés de 7-14 ans fréquentant l'école |
|--|--|---------------|-----------------------------------|-------------|---|---|--|--|---|---|
| | | | | | Pourcentage d'enfants pour lesquels un membre adulte du ménage a reçu un bulletin scolaire pour l'enfant ¹ | L'école a un organe ouvert aux parents ² | Participation aux réunions convoquées par un organe directeur ³ | Une réunion a abordé des questions éducatives et financières clés ⁴ | Participation aux Célébrations scolaires ou aux événements sportifs | |
| Total | 71,8 | 19 471 | 67,3 | 65,3 | 44,6 | 34,7 | 10,7 | 48,4 | 13 980 | |
| Sexe | | | | | | | | | | |
| Garçon | 73,8 | 10 223 | 65,7 | 63,7 | 43,6 | 34,2 | 9,9 | 46,0 | 7 543 | |
| Fille | 69,6 | 9 248 | 69,2 | 67,2 | 45,8 | 35,3 | 11,7 | 51,1 | 6 436 | |
| Milieu de résidence | | | | | | | | | | |
| Urbain | 82,7 | 7 976 | 71,3 | 64,1 | 43,1 | 31,9 | 12,6 | 54,4 | 6 599 | |
| Cotonou | 91,6 | 1 003 | 77,7 | 53,9 | 37,4 | 23,5 | 12,0 | 61,9 | 919 | |
| Autre urbain | 81,5 | 6 973 | 70,2 | 65,7 | 44,0 | 33,3 | 12,7 | 53,1 | 5 680 | |
| Rural | 64,2 | 11 495 | 63,8 | 66,4 | 46,0 | 37,2 | 9,1 | 43,0 | 7 381 | |
| Département | | | | | | | | | | |
| Alibori | 43,9 | 1 732 | 64,1 | 48,8 | 34,0 | 21,0 | 10,6 | 35,2 | 760 | |
| Atacora | 61,3 | 1 358 | 57,3 | 80,6 | 53,8 | 42,7 | 12,3 | 33,4 | 833 | |
| Atlantique | 74,0 | 2 839 | 74,0 | 62,1 | 45,1 | 28,8 | 9,4 | 46,9 | 2 100 | |
| Borgou | 57,0 | 2 198 | 86,0 | 82,0 | 57,9 | 42,1 | 16,6 | 55,4 | 1 252 | |
| Collines | 72,2 | 1 441 | 54,1 | 74,7 | 44,4 | 38,1 | 8,3 | 50,2 | 1 040 | |
| Couffo | 75,7 | 1 543 | 51,2 | 78,8 | 46,4 | 40,0 | 4,5 | 35,3 | 1 169 | |
| Donga | 67,5 | 971 | 73,1 | 71,9 | 58,3 | 43,5 | 13,9 | 54,0 | 655 | |
| Littoral | 91,6 | 1 003 | 77,7 | 53,9 | 37,4 | 23,5 | 12,0 | 61,9 | 919 | |
| Mono | 86,6 | 1 144 | 71,2 | 74,7 | 52,6 | 49,2 | 16,1 | 67,1 | 991 | |
| Ouémé | 88,4 | 2 137 | 57,9 | 37,9 | 22,3 | 17,7 | 8,3 | 45,2 | 1 889 | |
| Plateau | 72,0 | 1 386 | 68,7 | 67,4 | 52,2 | 46,9 | 9,3 | 33,6 | 998 | |
| Zou | 80,0 | 1 719 | 70,9 | 70,0 | 48,4 | 40,0 | 11,9 | 60,1 | 1 375 | |
| Âge de l'enfant au début de l'année scolaire | | | | | | | | | | |
| 6 ^A | 75,7 | 321 | 58,0 | 65,7 | 44,3 | 32,2 | 12,7 | 56,7 | 243 | |
| 7 | 72,7 | 2 849 | 62,7 | 64,7 | 42,3 | 33,1 | 10,6 | 50,9 | 2 073 | |
| 8 | 79,0 | 2 700 | 66,7 | 64,1 | 45,3 | 34,1 | 10,3 | 46,5 | 2 132 | |
| 9 | 79,9 | 2 530 | 68,6 | 66,9 | 47,0 | 35,4 | 10,0 | 48,9 | 2 021 | |
| 10 | 78,1 | 2 476 | 68,7 | 64,6 | 45,1 | 34,7 | 13,1 | 53,0 | 1 935 | |
| 11 | 72,3 | 2 252 | 70,2 | 67,3 | 45,6 | 36,4 | 9,9 | 45,0 | 1 629 | |
| 12 | 68,0 | 2 256 | 69,5 | 64,8 | 43,5 | 35,5 | 11,4 | 47,2 | 1 534 | |
| 13 | 59,4 | 2 297 | 69,0 | 66,6 | 45,7 | 35,4 | 11,2 | 45,7 | 1 364 | |
| 14 | 58,6 | 1 790 | 64,9 | 62,7 | 41,2 | 33,3 | 8,3 | 46,3 | 1 048 | |
| Fréquentation scolaire^B | | | | | | | | | | |
| Pré-primaire ou aucun | (*) | 8 | (*) | (*) | (*) | (*) | (*) | (*) | 8 | |
| Primaire | 100,0 | 11 198 | 66,1 | 65,8 | 46,0 | 36,0 | 10,6 | 47,9 | 11 198 | |
| Secondaire 1 | 100,0 | 2 697 | 72,1 | 63,9 | 39,0 | 29,9 | 11,5 | 50,0 | 2 697 | |
| Secondaire 2 ou plus | (100,0) | 77 | (83,5) | (40,7) | (33,9) | (16,6) | (6,9) | (64,4) | 77 | |
| En dehors de l'école | 0,0 | 5 492 | na | na | na | na | na | na | 0 | |
| Niveau d'instruction de la mère | | | | | | | | | | |
| Pré-primaire ou aucun | 64,3 | 13 219 | 63,0 | 63,0 | 42,4 | 33,7 | 8,7 | 41,6 | 8 497 | |
| Primaire | 84,8 | 3 652 | 72,2 | 68,1 | 48,4 | 37,7 | 12,6 | 55,1 | 3 096 | |
| Secondaire 1 | 92,1 | 1 722 | 73,8 | 69,0 | 47,9 | 33,2 | 12,2 | 60,3 | 1 585 | |
| Secondaire 2 ou plus | 91,3 | 874 | 82,0 | 71,1 | 47,3 | 36,4 | 22,4 | 71,0 | 798 | |
| NSP / manquant ^C | (*) | 4 | (*) | (*) | (*) | (*) | (*) | (*) | 3 | |
| Gestion de l'école^C | | | | | | | | | | |
| Publique | 100,0 | 11 731 | 64,8 | 65,0 | 43,8 | 35,0 | 8,7 | 44,3 | 11 731 | |
| Non publique | 100,0 | 2 241 | 80,5 | 67,0 | 48,7 | 32,9 | 21,4 | 69,5 | 2 241 | |
| Difficultés fonctionnelles de l'enfant | | | | | | | | | | |
| A une difficulté | 76,5 | 2 608 | 68,6 | 62,8 | 41,3 | 30,6 | 10,7 | 42,9 | 1 995 | |
| N'a aucune difficulté | 71,1 | 16 863 | 67,1 | 65,7 | 45,2 | 35,4 | 10,8 | 49,3 | 11 984 | |
| Difficultés fonctionnelles de la mère^D | | | | | | | | | | |
| A une difficulté | 81,4 | 922 | 75,1 | 63,3 | 45,9 | 32,8 | 9,9 | 54,8 | 751 | |
| N'a aucune difficulté | 72,4 | 14 099 | 67,7 | 66,3 | 45,9 | 35,7 | 11,0 | 49,4 | 10 210 | |
| Religion du chef de ménage | | | | | | | | | | |
| Religions endogènes/vodoun | 73,7 | 3 256 | 55,5 | 64,7 | 42,2 | 35,0 | 7,3 | 38,3 | 2 400 | |
| Autres traditionnelles | 52,7 | 185 | (42,6) | (59,9) | (20,0) | (12,5) | (1,9) | (43,1) | 97 | |
| Islam | 57,7 | 5 681 | 73,4 | 68,2 | 48,2 | 34,8 | 11,5 | 48,2 | 3 277 | |
| Catholique | 82,4 | 4 318 | 71,6 | 64,8 | 45,2 | 35,2 | 13,0 | 50,6 | 3 556 | |
| Protestant méthodiste | 75,2 | 815 | 63,3 | 59,0 | 37,8 | 32,2 | 6,4 | 54,2 | 613 | |
| Autre protestant | 79,2 | 148 | 61,4 | 56,5 | 36,7 | 34,3 | 13,9 | 40,0 | 117 | |
| Céleste | 75,8 | 1 323 | 62,8 | 54,0 | 34,2 | 26,8 | 12,1 | 46,7 | 1 003 | |
| Évangélique | 79,0 | 2 742 | 70,3 | 68,6 | 49,0 | 38,3 | 10,8 | 55,0 | 2 166 | |
| Autre chrétien | 77,5 | 294 | 74,1 | 74,3 | 49,2 | 43,2 | 14,1 | 51,1 | 228 | |
| Autre religion | (83,4) | 151 | (60,9) | (50,6) | (44,9) | (26,9) | (9,9) | (44,9) | 126 | |
| Sans religion | 71,1 | 558 | 56,4 | 72,1 | 42,6 | 33,5 | 8,0 | 52,6 | 397 | |
| Quintile de bien-être économique | | | | | | | | | | |
| Le plus pauvre | 49,5 | 4 141 | 56,8 | 64,3 | 46,7 | 39,5 | 8,5 | 32,8 | 2 050 | |
| Pauvre | 62,9 | 3 915 | 56,1 | 61,2 | 38,3 | 30,4 | 5,1 | 33,7 | 2 463 | |
| Moyen | 73,9 | 3 974 | 61,0 | 64,0 | 42,5 | 35,3 | 9,8 | 47,7 | 2 939 | |
| Riche | 86,6 | 3 841 | 73,7 | 66,3 | 46,2 | 35,9 | 11,8 | 52,9 | 3 325 | |
| Le plus riche | 89,0 | 3 599 | 81,7 | 69,1 | 48,4 | 33,1 | 16,2 | 65,5 | 3 204 | |

¹ Indicateur MICS LN.12 - Disponibilité d'informations sur la performance scolaire des enfants

² Indicateur MICS LN.13 - Opportunités de participer à la gestion de l'école

³ Indicateur MICS LN.14 - Participation à la gestion de l'école

⁴ Indicateur MICS LN.15 - Participation effective à la gestion de l'école

⁵ Indicateur MICS LN.16 - Discussion avec les enseignants sur les progrès des enfants

^A Comme l'éligibilité aux modules Participation parentale et Compétences d'apprentissage fondamentales a été déterminée en fonction de l'âge au moment de l'entretien (7-14 ans), la désagrégation de l'âge au début de l'année scolaire présente inévitablement des enfants qui avaient 6 ans au début de l'année scolaire.

^B Ici, la fréquentation scolaire n'est pas directement comparable aux taux nets de fréquentation ajustés rapportés dans les tableaux précédents, qui utilisent des informations sur tous les enfants de l'échantillon. Ce tableau et les suivants présentent les résultats des modules Implication parentale et Compétences d'apprentissage fondamentales administrés aux mères ou aux gardiennes d'un sous-échantillon sélectionné au hasard d'enfants âgés de 7 à 14 ans.

^C Le secteur de la gestion scolaire a été collecté pour les enfants fréquentant l'enseignement primaire ou supérieur. Les enfants non scolarisés ou fréquentant l'EPE ne sont pas représentés.

^D La désagrégation des difficultés fonctionnelles de la mère n'est indiquée que pour les répondants au module sur le fonctionnement des adultes, c'est-à-dire les femmes de 18 à 49 ans interrogées individuellement et les hommes de 18 à 49 ans dans les ménages sélectionnés.

na: non disponible/ (/) basé sur 25 à 49 cas non pondérés/ (*) basé sur moins de 25 cas non pondérés

Tableau LN.3.2 : Raisons liées à l'école pour l'impossibilité d'assister aux cours

Pourcentage d'enfants âgés de 7 à 14 ans qui ne sont pas en mesure d'assister aux cours en raison de l'absence d'un enseignant ou de la fermeture de l'école, par raison d'incapacité, et pourcentage de membres adultes du ménage contactant les responsables de l'école ou les représentants des organes directeurs en cas de grève ou d'absence des enseignants, MICS6 - Bénin 2021

| | Pourcentage d'enfants qui, l'année dernière, n'ont pu assister aux cours en raison de l'absence d'enseignants ou de la fermeture scolaire | Nombre d'enfants de 7-14 ans fréquentant l'école | Pourcentage d'enfants incapables d'aller en classe l'année dernière pour une raison scolaire : | | | | | | | Nombre d'enfants âgés de 7-14 ans qui ne pouvait pas assister à la classe l'année dernière pour une raison liée à l'école | Pourcentage de membres adultes du ménage qui contactent les responsables de l'école ou les représentants des organes directeurs en cas de grève ou d'absence des enseignants ¹ | Nombre d'enfants âgés de 7-14 ans qui ne pouvait pas assister à la classe l'année dernière en raison d'une grève ou d'une absence de l'enseignant |
|--|---|--|--|----------------------------------|-----------------------|-------------|-------------------------|----------------------------------|--------------|---|---|---|
| | | | Catastrophes naturelles | Catastrophes causées par l'homme | Grève de l'enseignant | Autres | absence de l'enseignant | Grève ou absence de l'enseignant | | | | |
| Total | 25,7 | 13 980 | 37,4 | 10,1 | 13,7 | 20,6 | 56,8 | 62,5 | 3 592 | 31,0 | 2 245 | |
| Sexe | | | | | | | | | | | | |
| Garçon | 25,2 | 7 543 | 38,5 | 9,0 | 13,2 | 19,7 | 57,2 | 61,6 | 1 903 | 31,0 | 1 172 | |
| Fille | 26,2 | 6 436 | 36,1 | 11,4 | 14,2 | 21,6 | 56,3 | 63,5 | 1 689 | 30,9 | 1 072 | |
| Milieu de résidence | | | | | | | | | | | | |
| Urbain | 22,6 | 6 599 | 37,1 | 9,0 | 15,2 | 21,7 | 52,7 | 58,7 | 1 493 | 32,5 | 876 | |
| Cotonou | 9,6 | 919 | (37,2) | (10,2) | (13,0) | (38,8) | (23,5) | (36,5) | 88 | (*) | 32 | |
| Autre urbain | 24,7 | 5 680 | 37,1 | 8,9 | 15,3 | 20,6 | 54,5 | 60,1 | 1 404 | 31,0 | 844 | |
| Rural | 28,4 | 7 381 | 37,5 | 10,9 | 12,6 | 19,8 | 59,7 | 65,2 | 2 099 | 30,0 | 1 369 | |
| Département | | | | | | | | | | | | |
| Alibori | 45,2 | 760 | 12,8 | 4,0 | 5,2 | 36,4 | 73,8 | 78,3 | 344 | 22,4 | 269 | |
| Atacora | 39,1 | 833 | 19,7 | 17,8 | 10,0 | 5,6 | 83,5 | 89,0 | 326 | 21,6 | 290 | |
| Atlantique | 14,9 | 2 100 | 21,2 | 4,6 | 3,4 | 16,3 | 65,6 | 69,0 | 312 | (28,2) | 215 | |
| Borgou | 29,3 | 1 252 | 38,3 | 15,3 | 16,1 | 30,6 | 45,5 | 57,0 | 367 | 37,2 | 209 | |
| Collines | 21,7 | 1 040 | 36,6 | 5,1 | 6,3 | 6,0 | 63,3 | 66,4 | 225 | 35,4 | 150 | |
| Couffo | 36,5 | 1 169 | 31,2 | 1,4 | 8,4 | 41,6 | 45,6 | 50,3 | 426 | 24,1 | 214 | |
| Donga | 10,9 | 655 | (18,8) | (15,3) | (2,6) | (7,5) | (67,5) | (67,5) | 71 | (25,3) | 48 | |
| Littoral | 9,6 | 919 | (37,2) | (10,2) | (13,0) | (38,8) | (23,5) | (36,5) | 88 | (*) | 32 | |
| Mono | 43,3 | 991 | 55,7 | 15,7 | 16,4 | 17,4 | 60,6 | 65,7 | 429 | 27,1 | 282 | |
| Ouémé | 20,1 | 1 889 | 36,6 | 1,2 | 38,8 | 6,0 | 51,5 | 58,3 | 380 | 24,2 | 221 | |
| Plateau | 22,3 | 998 | 58,7 | 4,4 | 7,7 | 10,9 | 30,0 | 36,9 | 222 | 15,9 | 82 | |
| Zou | 29,2 | 1 375 | 64,0 | 25,2 | 18,4 | 20,2 | 53,7 | 57,7 | 401 | 65,0 | 232 | |
| Âge de l'enfant au début de l'année scolaire | | | | | | | | | | | | |
| 6 ^A | 31,5 | 243 | (39,5) | (16,5) | (1,1) | (14,3) | (51,8) | (52,9) | 77 | (*) | 41 | |
| 7 | 25,0 | 2 073 | 37,5 | 12,3 | 8,6 | 18,1 | 58,5 | 60,8 | 518 | 36,8 | 315 | |
| 8 | 24,0 | 2 132 | 30,4 | 6,9 | 13,8 | 23,2 | 64,2 | 71,7 | 513 | 38,8 | 368 | |
| 9 | 27,7 | 2 021 | 42,5 | 11,5 | 13,5 | 19,8 | 49,1 | 57,2 | 561 | 25,0 | 321 | |
| 10 | 26,8 | 1 935 | 38,1 | 10,4 | 17,0 | 18,0 | 56,8 | 66,5 | 518 | 27,3 | 345 | |
| 11 | 26,8 | 1 629 | 31,7 | 5,1 | 8,6 | 13,4 | 65,3 | 67,8 | 437 | 29,3 | 296 | |
| 12 | 25,7 | 1 534 | 46,4 | 14,6 | 19,9 | 27,8 | 46,2 | 51,8 | 394 | 38,7 | 204 | |
| 13 | 25,4 | 1 364 | 33,1 | 8,7 | 16,0 | 24,4 | 53,0 | 59,2 | 346 | 29,0 | 205 | |
| 14 | 21,9 | 1 048 | 39,2 | 9,5 | 17,6 | 25,8 | 64,6 | 66,3 | 229 | 23,0 | 152 | |
| Fréquentation scolaire | | | | | | | | | | | | |
| Pré-primaire ou aucun | (*) | 8 | na | na | na | na | na | na | 0 | na | 0 | |
| Primaire | 26,8 | 11 198 | 38,0 | 10,7 | 12,8 | 19,9 | 57,7 | 63,5 | 2 997 | 31,1 | 1 903 | |
| Secondaire 1 | 21,3 | 2 697 | 35,0 | 7,3 | 18,4 | 24,6 | 51,3 | 56,8 | 576 | 30,7 | 327 | |
| Secondaire 2 ou + | (24,2) | 77 | (*) | (*) | (*) | (*) | (*) | (*) | 19 | (*) | 15 | |
| Niveau d'instruction de la mère | | | | | | | | | | | | |
| Pré-primaire ou aucun | 28,3 | 8 497 | 33,5 | 10,0 | 14,0 | 21,2 | 60,1 | 65,8 | 2 408 | 27,6 | 1 584 | |
| Primaire | 23,7 | 3 096 | 44,4 | 8,6 | 13,3 | 17,6 | 54,8 | 59,4 | 734 | 38,3 | 436 | |
| Secondaire 1 | 19,1 | 1 585 | 43,4 | 15,2 | 14,6 | 25,1 | 42,4 | 51,7 | 302 | 41,0 | 156 | |
| Secondaire 2 ou + | 18,0 | 798 | 54,6 | 8,4 | 8,4 | 16,9 | 40,7 | 45,3 | 144 | (41,2) | 65 | |
| NSP / manquant | (*) | 3 | (*) | (*) | (*) | (*) | (*) | (*) | 3 | (*) | 3 | |
| Gestion de l'école^B | | | | | | | | | | | | |
| Publique | 28,0 | 11 731 | 36,2 | 10,5 | 14,8 | 20,4 | 59,0 | 65,2 | 3 280 | 30,3 | 2 140 | |
| Non publique | 13,9 | 2 241 | 50,0 | 6,2 | 2,2 | 22,9 | 33,4 | 33,8 | 311 | 43,3 | 105 | |
| Difficultés fonctionnelles de l'enfant (5-17 ans) | | | | | | | | | | | | |
| A une difficulté | 31,3 | 1 995 | 40,9 | 12,6 | 14,9 | 23,3 | 52,5 | 58,3 | 625 | 39,2 | 365 | |
| N'a aucune difficulté | 24,7 | 11 984 | 36,6 | 9,6 | 13,4 | 20,0 | 57,7 | 63,4 | 2 966 | 29,4 | 1 880 | |
| Difficultés fonctionnelles de la mère^C | | | | | | | | | | | | |
| A une difficulté | 29,5 | 751 | 40,2 | 4,2 | 10,8 | 20,1 | 46,9 | 55,7 | 221 | (38,3) | 123 | |
| N'a aucune difficulté | 24,5 | 10 210 | 37,0 | 10,3 | 12,9 | 21,4 | 58,3 | 63,3 | 2 500 | 32,0 | 1 582 | |
| Religion du chef de ménage | | | | | | | | | | | | |
| Religions endogènes/vodoun | 32,8 | 2 400 | 39,6 | 9,9 | 11,8 | 26,6 | 58,2 | 62,3 | 788 | 30,2 | 491 | |
| Autres traditionnelles | (9,2) | 97 | (*) | (*) | (*) | (*) | (*) | (*) | 9 | (*) | 7 | |
| Islam | 26,5 | 3 277 | 30,9 | 10,4 | 10,5 | 25,0 | 62,0 | 67,5 | 870 | 29,2 | 587 | |
| Catholique | 22,8 | 3 556 | 42,7 | 13,3 | 16,3 | 15,8 | 48,1 | 56,1 | 809 | 32,0 | 454 | |
| Protestant méthodiste | 25,8 | 613 | 39,8 | 12,5 | 21,7 | 13,0 | 63,3 | 70,4 | 158 | (43,0) | 111 | |
| Autre protestant | 20,4 | 117 | (*) | (*) | (*) | (*) | (*) | (*) | 24 | (*) | 12 | |
| Céleste | 21,2 | 1 003 | 41,1 | 3,7 | 27,0 | 10,6 | 46,8 | 59,0 | 213 | (34,2) | 126 | |
| Evangélique | 25,0 | 2 166 | 35,8 | 10,1 | 13,6 | 21,2 | 58,8 | 62,0 | 541 | 32,6 | 335 | |
| Autre chrétien | 23,6 | 228 | (*) | (*) | (*) | (*) | (*) | (*) | 54 | (*) | 43 | |
| Autre religion | (24,7) | 126 | (*) | (*) | (*) | (*) | (*) | (*) | 31 | (*) | 24 | |
| Sans religion | 23,8 | 397 | (38,2) | (2,4) | (8,3) | (16,6) | (53,0) | (57,8) | 95 | (28,6) | 55 | |
| Quintile de bien-être économique | | | | | | | | | | | | |
| Le plus pauvre | 33,4 | 2 050 | 35,5 | 11,9 | 16,4 | 22,3 | 64,2 | 71,1 | 685 | 28,1 | 487 | |
| Pauvre | 27,6 | 2 463 | 31,4 | 4,1 | 11,6 | 17,5 | 66,6 | 69,8 | 681 | 23,6 | 475 | |
| Moyen | 29,0 | 2 939 | 39,0 | 12,8 | 12,1 | 18,0 | 56,2 | 61,1 | 852 | 24,4 | 521 | |
| Riche | 24,1 | 3 325 | 39,7 | 8,8 | 15,6 | 19,9 | 46,8 | 56,1 | 801 | 37,5 | 450 | |
| Le plus riche | 17,9 | 3 204 | 41,0 | 13,0 | 12,6 | 27,0 | 51,2 | 54,5 | 572 | 48,2 | 312 | |

¹ Indicateur MICS LN.17 - Contact avec l'école concernant la grève ou l'absence d'un enseignant

^A Comme l'éligibilité aux modules Participation parentale et Compétences d'apprentissage fondamentales a été déterminée en fonction de l'âge au moment de l'entretien (7-14 ans), la désagrégation de l'âge au début de l'année scolaire présente inévitablement des enfants qui avaient 6 ans au début de l'année scolaire.

^B Le secteur de la gestion scolaire a été collecté pour les enfants fréquentant l'enseignement primaire ou supérieur. Les enfants fréquentant l'EPE ne sont pas représentés.

^C La désagrégation des difficultés fonctionnelles de la mère n'est indiquée que pour les répondants au module sur le fonctionnement des adultes, c'est-à-dire les femmes de 18 à 49 ans interrogées individuellement et les hommes de 18 à 49 ans dans les ménages sélectionnés.

Tableau LN.3.3 : Environnement d'apprentissage à la maison

Pourcentage d'enfants âgés de 7-14 ans avec 3 livres ou plus à lire et pourcentage de ceux qui lisent ou pour qui ces livres sont lus chez eux, pourcentage d'enfants âgés de 7-14 ans ayant fait leurs devoirs et pourcentage dont les enseignants utilisent la même langue parlée à la maison parmi les enfants qui fréquentent l'école, et pourcentage d'enfants qui reçoivent de l'aide pour faire leurs devoirs de maison parmi ceux qui ont des devoirs de maison, MICS6 - Bénin, 2021

| | Pourcentage d'enfants ayant 3 livres ou plus à lire à la maison ¹ | Nombre d'enfants âgés de 7-14 ans | Pourcentage d'enfants qui lisent des livres ou pour qui ces livres sont lus chez eux ² | Nombre d'enfants âgés de 7 à 14 ans | Pourcentage d'enfants qui ont des devoirs | Nombre d'enfants âgés de 7-14 ans fréquentant l'école | Pourcentage d'enfants qui utilisent la langue utilisée par les enseignants à l'école ³ | Nombre d'enfants âgés de 7-14 ans fréquentant l'école | Pourcentage d'enfants qui reçoivent de l'aide pour leurs devoirs ⁴ | Nombre d'enfants âgés de 7-14 ans fréquentant l'école et ayant des devoirs |
|--|--|-----------------------------------|---|-------------------------------------|---|---|---|---|---|--|
| Total | 3,3 | 19 471 | 44,8 | 18 820 | 81,9 | 13 980 | 5,8 | 13 796 | 63,2 | 11 456 |
| Sexe | | | | | | | | | | |
| Garçon | 2,9 | 10 223 | 45,1 | 9 854 | 80,4 | 7 543 | 5,3 | 7 430 | 61,2 | 6 065 |
| Fille | 3,8 | 9 248 | 44,4 | 8 966 | 83,8 | 6 436 | 6,4 | 6 366 | 65,4 | 5 391 |
| Milieu de résidence | | | | | | | | | | |
| Urbain | 5,7 | 7 976 | 59,1 | 7 707 | 87,7 | 6 599 | 8,9 | 6 478 | 71,0 | 5 790 |
| Cotonou | 6,3 | 1 003 | 76,5 | 916 | 95,5 | 919 | 21,7 | 847 | 78,6 | 877 |
| Autre urbain | 5,6 | 6 973 | 56,8 | 6 791 | 86,5 | 5 680 | 7,0 | 5 631 | 69,7 | 4 913 |
| Rural | 1,7 | 11 495 | 34,8 | 11 113 | 76,8 | 7 381 | 3,0 | 7 318 | 55,2 | 5 666 |
| Département | | | | | | | | | | |
| Alibori | 1,4 | 1 732 | 21,0 | 1 722 | 74,3 | 760 | 0,6 | 753 | 41,5 | 565 |
| Atacora | 3,8 | 1 358 | 30,2 | 1 277 | 68,2 | 833 | 3,6 | 822 | 48,3 | 568 |
| Atlantique | 5,6 | 2 839 | 49,4 | 2 736 | 80,9 | 2 100 | 4,3 | 2 073 | 70,4 | 1 699 |
| Borgou | 5,0 | 2 198 | 40,1 | 2 098 | 78,5 | 1 252 | 7,7 | 1 250 | 69,2 | 983 |
| Collines | 1,8 | 1 441 | 40,8 | 1 402 | 73,0 | 1 040 | 3,1 | 1 025 | 55,2 | 760 |
| Couffo | 2,5 | 1 543 | 37,5 | 1 505 | 82,2 | 1 169 | 0,7 | 1 156 | 53,3 | 961 |
| Donga | 1,6 | 971 | 30,7 | 924 | 75,7 | 655 | 2,7 | 652 | 47,9 | 496 |
| Littoral | 6,3 | 1 003 | 76,5 | 916 | 95,5 | 919 | 21,7 | 847 | 78,6 | 877 |
| Mono | 4,1 | 1 144 | 65,9 | 1 108 | 90,2 | 991 | 4,9 | 989 | 66,7 | 893 |
| Ouémé | 2,9 | 2 137 | 62,7 | 2 097 | 92,6 | 1 889 | 4,6 | 1 880 | 71,8 | 1 750 |
| Plateau | 1,4 | 1 386 | 48,5 | 1 374 | 87,5 | 998 | 5,7 | 992 | 64,9 | 873 |
| Zou | 2,1 | 1 719 | 39,2 | 1 660 | 75,0 | 1 375 | 10,8 | 1 357 | 55,9 | 1 031 |
| Âge de l'enfant au début de l'année scolaire | | | | | | | | | | |
| 6 ^B | 2,3 | 321 | 32,6 | 315 | 72,0 | 243 | 10,8 | 237 | 64,1 | 175 |
| 7 | 2,3 | 2 849 | 39,9 | 2 766 | 71,7 | 2 073 | 5,2 | 2 031 | 68,3 | 1 485 |
| 8 | 2,6 | 2 700 | 40,9 | 2 624 | 78,1 | 2 132 | 5,2 | 2 090 | 67,9 | 1 665 |
| 9 | 3,7 | 2 530 | 48,9 | 2 429 | 81,1 | 2 021 | 6,4 | 2 011 | 68,3 | 1 639 |
| 10 | 3,1 | 2 476 | 47,9 | 2 420 | 82,4 | 1 935 | 5,6 | 1 907 | 60,8 | 1 595 |
| 11 | 2,8 | 2 252 | 47,5 | 2 147 | 88,1 | 1 629 | 4,9 | 1 606 | 61,1 | 1 435 |
| 12 | 3,3 | 2 256 | 48,3 | 2 177 | 87,5 | 1 534 | 6,2 | 1 516 | 58,4 | 1 343 |
| 13 | 5,0 | 2 297 | 41,6 | 2 184 | 88,2 | 1 364 | 7,7 | 1 353 | 59,6 | 1 203 |
| 14 | 4,9 | 1 790 | 46,6 | 1 758 | 87,4 | 1 048 | 4,3 | 1 045 | 56,2 | 916 |
| Fréquentation scolaire | | | | | | | | | | |
| Pré-primaire ou aucun | (*) | 8 | (*) | 7 | (*) | 8 | (*) | 7 | na | 0 |
| Primaire | 3,1 | 11 198 | 54,3 | 11 027 | 79,2 | 11 198 | 4,6 | 11 027 | 62,4 | 8 871 |
| Secondaire 1 | 9,4 | 2 697 | 76,0 | 2 686 | 93,3 | 2 697 | 10,1 | 2 686 | 65,7 | 2 516 |
| Secondaire 2 ou plus | (36,2) | 77 | (84,8) | 77 | (89,4) | 77 | (27,9) | 77 | (69,4) | 69 |
| En dehors de l'école | 0,4 | 5 492 | 6,6 | 5 024 | na | 0 | na | 0 | na | 0 |
| Niveau d'instruction de la mère | | | | | | | | | | |
| Pré-primaire ou aucun | 1,7 | 13 219 | 35,8 | 12 726 | 78,6 | 8 497 | 2,8 | 8 394 | 55,4 | 6 677 |
| Primaire | 3,9 | 3 652 | 56,5 | 3 545 | 84,7 | 3 096 | 7,0 | 3 050 | 67,7 | 2 622 |
| Secondaire 1 | 7,3 | 1 722 | 68,1 | 1 695 | 87,6 | 1 585 | 10,3 | 1 572 | 78,4 | 1 389 |
| Secondaire 2 ou plus | 17,9 | 874 | 83,4 | 852 | 96,2 | 798 | 23,5 | 780 | 88,2 | 768 |
| NSP / manquant | (*) | 4 | (*) | 1 | (*) | 3 | na | 0 | na | 0 |
| Difficultés fonctionnelles de l'enfant (5-17 ans) | | | | | | | | | | |
| A une difficulté | 3,2 | 2 608 | 46,3 | 2 486 | 82,6 | 1 995 | 6,5 | 1 949 | 65,8 | 1 648 |
| N'a aucune difficulté | 3,4 | 16 863 | 44,5 | 16 333 | 81,8 | 11 984 | 5,7 | 11 847 | 62,7 | 9 808 |
| Difficultés fonctionnelles de la mère^C | | | | | | | | | | |
| A une difficulté | 5,4 | 922 | 59,2 | 868 | 88,4 | 751 | 6,3 | 732 | 72,8 | 664 |
| N'a aucune difficulté | 3,5 | 14 099 | 45,8 | 13 639 | 81,9 | 10 210 | 6,2 | 10 093 | 64,1 | 8 365 |
| Religion du chef de ménage | | | | | | | | | | |
| Religions endogènes/vodoun | 1,3 | 3 256 | 33,6 | 3 143 | 77,2 | 2 400 | 2,7 | 2 372 | 54,7 | 1 853 |
| Autres traditionnelles | 6,2 | 185 | 34,0 | 182 | (54,7) | 97 | (2,3) | 97 | (*) | 53 |
| Islam | 3,1 | 5 681 | 36,4 | 5 453 | 79,7 | 3 277 | 4,6 | 3 242 | 59,5 | 2 613 |
| Catholique | 6,0 | 4 318 | 55,7 | 4 214 | 85,2 | 3 556 | 9,4 | 3 514 | 72,8 | 3 031 |
| Protestant méthodiste | 2,5 | 815 | 51,1 | 803 | 78,2 | 613 | 9,8 | 608 | 62,1 | 480 |
| Autre protestant | 1,5 | 148 | 44,9 | 137 | 86,1 | 117 | (1,2) | 109 | (58,6) | 101 |
| Céleste | 3,8 | 1 323 | 52,4 | 1 254 | 86,0 | 1 003 | 2,3 | 980 | 63,3 | 862 |
| Évangélique | 2,9 | 2 742 | 52,7 | 2 658 | 86,5 | 2 166 | 6,8 | 2 128 | 63,0 | 1 873 |
| Autre chrétien | 1,4 | 294 | 42,9 | 286 | 76,8 | 228 | 1,2 | 228 | 75,4 | 175 |
| Autre religion | (0,0) | 151 | (58,2) | 143 | (66,2) | 126 | (8,5) | 126 | (56,8) | 83 |
| Sans religion | 1,1 | 558 | 43,8 | 547 | 83,8 | 397 | 3,4 | 392 | 52,9 | 333 |
| Quintile de bien-être économique | | | | | | | | | | |
| Le plus pauvre | 0,4 | 4 141 | 19,7 | 3 948 | 71,9 | 2 050 | 1,6 | 2 030 | 44,3 | 1 474 |
| Pauvre | 1,1 | 3 915 | 28,4 | 3 752 | 73,6 | 2 463 | 2,2 | 2 434 | 45,1 | 1 813 |
| Moyen | 1,5 | 3 974 | 43,0 | 3 843 | 79,4 | 2 939 | 2,7 | 2 907 | 57,9 | 2 333 |
| Riche | 3,1 | 3 841 | 60,9 | 3 764 | 86,5 | 3 325 | 3,5 | 3 280 | 69,0 | 2 877 |
| Le plus riche | 11,6 | 3 599 | 75,1 | 3 512 | 92,3 | 3 204 | 16,5 | 3 144 | 82,2 | 2 958 |

¹ Indicateur MICS LN.18 - Disponibilité des livres à la maison

² Indicateur MICS LN.19 - Habitudes de lecture à la maison

³ Indicateur MICS LN.20 - Langues scolaires et domestiques

⁴ Indicateur MICS LN.21 - Aide aux devoirs

^A Ce tableau utilise les informations recueillies dans les modules Implication parentale et Compétences d'apprentissage fondamentales. Notez que des dénominateurs par ailleurs identiques peuvent être légèrement différents, car le module des compétences d'apprentissage fondamentales inclut le consentement du répondant à interroger l'enfant et l'assentiment et la disponibilité de l'enfant à interroger. Cela réduit invariablement le nombre de cas pour les données collectées dans ce module.

^B Comme l'éligibilité aux modules Participation parentale et Compétences d'apprentissage fondamentales a été déterminée en fonction de l'âge au moment de l'entretien (7-14 ans), la désagrégation de l'âge au début de l'année scolaire présente inévitablement des enfants qui avaient 6 ans au début de l'année scolaire.

^C La désagrégation des difficultés fonctionnelles de la mère est présentée uniquement pour les répondants au module sur le fonctionnement des adultes, c'est-à-dire les femmes interrogées individuellement âgées de 18 à 49 ans.

na: non disponible/ () basé sur 25 à 49 cas non pondérés/ (*) basé sur moins de 25 cas non pondérés

8.4 COMPÉTENCES FONDAMENTALES D'APPRENTISSAGE

La capacité de lire et de comprendre un texte simple est l'une des compétences les plus fondamentales qu'un enfant puisse acquérir. Pourtant, dans de nombreux pays, des élèves scolarisés pendant six ans ne sont pas capables de lire et de comprendre des textes simples, comme le montrent, par exemple, des évaluations régionales telles que celles menées par le Laboratoire latino-américain d'évaluation de la qualité de l'éducation (LLECE), le Programme d'analyse des systèmes éducatifs de la CONFEMEN (PASEC) et le Consortium d'Afrique australe et orientale pour le pilotage de la qualité de l'éducation (SACMEQ)¹¹⁵. L'alphabétisation dans les premières années du primaire est cruciale car elle devient plus difficile ensuite, surtout pour les enfants qui sont progressivement laissés à la traîne¹¹⁶.

Une base solide dans les compétences de calcul de base pendant les premières années de scolarité est cruciale pour la réussite future en mathématiques. Les mathématiques sont une compétence très recherchée et la plupart des emplois compétitifs exigent un certain niveau de compétences en mathématiques. Les connaissances mathématiques acquises dans les toutes premières années de vie sont un facteur prédictif important de la réussite scolaire ultérieure. La réussite future en mathématiques est directement liée au fait de posséder une base conceptuelle solide et précoce¹¹⁷.

Il existe un certain nombre d'outils pour mesurer les résultats de l'apprentissage¹¹⁸, chaque approche ayant ses propres forces et limites ainsi que des niveaux variables d'applicabilité aux enquêtes auprès des ménages telles que les enquêtes MICS. Pour certaines évaluations internationales, il est peut-être déjà trop tard. « Même si les programmes de tests internationaux comme PISA et TIMSS augmentent régulièrement leur couverture pour couvrir également les pays en développement, (...) une grande partie de l'écart entre les résultats des tests se produit avant les points sur la trajectoire éducative des enfants où ils sont testés par les évaluations internationales », affirment des enquêtes longitudinales comme l'étude "Young Lives Study"¹¹⁹. Les évaluations nationales telles que l'évaluation de lecture en début de scolarité, qui intervient plus tôt et est plus spécifique au contexte, seront toutefois moins appropriées pour une analyse transnationale, bien qu'il soit possible de comparer les enfants qui ne terminent pas un exercice (scores nuls) fixé à un niveau qui reflète chaque objectif national pour les enfants d'un certain âge ou d'une certaine classe. En outre, il est reconnu que certaines évaluations ne concernent que les enfants scolarisés. Cependant, étant donné que de nombreux enfants ne vont pas à l'école, des données supplémentaires sur ces enfants hors de l'école sont nécessaires et peuvent être saisies de manière adéquate dans les enquêtes auprès des ménages.

¹¹⁵ CONFEMEN. *Performance des systèmes éducatifs en Afrique subsaharienne francophone. Compétences et facteurs d'apprentissage dans l'enseignement primaire PASEC 2014*. Dakar : CONFEMEN, 2015. http://www.pasec.confemen.org/wp-content/uploads/2015/12/Rapport_Pasec2014_GB_webv2.pdf;

Makuwa, D. et J. Maarse. "The Impact of Large-Scale International Assessments: A Case Study of How the Ministry of Education in Namibia Used SACMEQ Assessments to Improve Learning Outcomes." *Research in Comparative and International Education* 8, no. 3 (2013): 349-58. doi:10.2304/rcie.2013.8.3.349.;

Spaull, N. "Poverty & Privilege: Primary School Inequality in South Africa." *International Journal of Educational Development* 33, no. 5 (2013): 436-47. doi:10.1016/j.ijedudev.2012.09.009.

¹¹⁶ Stanovich, K. "Matthew Effects in Reading: Some Consequences of Individual Differences in the Acquisition of Literacy." *Reading Research Quarterly* 21, no. 4 (1986): 360-407. doi:10.1598/rrq.21.4.1.

¹¹⁷ Duncan, G. "School Readiness and Later Achievement." *Developmental Psychology* 43, no. 6 (2007): 1428-446. doi:10.1037/0012-1649.43.6.1428.

¹¹⁸ LMTF. *Toward Universal Learning. A Global Framework for Measuring Learning. Report No. 2 of the Learning Metrics Task Force*. Montreal and Washington: UNESCO Institute for Statistics and Center for Universal Education at the Brookings Institution. https://www.brookings.edu/wp-content/uploads/2016/06/LMTFReport2ES_final.pdf;

Buckner, E. et R. Hatch. *Literacy Data: More, but not always better*. Washington: Education Policy and Data Center, 2014. <https://www.epdc.org/epdc-data-points/literacy-data-more-not-always-better-part-1-2>;

Wagner, D. *Smaller, Quicker Cheaper – Improving Learning Assessments for Developing Countries*. Paris: International Institute for Educational Planning, 2011. <http://unesdoc.unesco.org/images/0021/002136/213663e.pdf>.

¹¹⁹ Singh, A. *Emergence and evolution of learning gaps across countries: Linked panel evidence from Ethiopia, India, Peru and Vietnam*. Oxford: Young Lives, 2014. http://www.younglives.org.uk/files/YL-WP124_Singh_learning%20gaps.pdf.

Le module MICS sur les compétences fondamentales d'apprentissage est conçu pour mesurer les compétences de base en lecture et en calcul attendues à la fin de la deuxième année de l'enseignement primaire.

L'évaluation des compétences en lecture est basée sur une histoire courte et cinq questions de compréhension (trois littérales et deux inférentielles). Les motifs, le développement, le test et la validation de ce module ont été documentés dans deux documents méthodologiques MICS, n° 5¹¹³ et n° 9¹²⁰.

Dans la MICS Bénin 2021-2022, le passage de lecture et les questions de compréhension utilisés pour évaluer les compétences fondamentales en lecture ont été développés par une équipe locale d'experts et ne sont pas comparables au passage standard et aux questions du module standard sur les compétences fondamentales d'apprentissage du MICS.

Il était demandé aux enfants quelle était la langue qu'ils parlaient le plus souvent à la maison (langue pratiquée au sein du foyer) et aux enfants qui avaient déjà été scolarisés, quelle était la langue utilisée le plus souvent pour l'enseignement en classe (langue pratiquée au sein de l'école). En fonction de la fréquentation scolaire des enfants, différentes voies de sélection de la langue pour la première évaluation ont été choisies :

- Les enfants ayant déjà été scolarisés ont été évalués dans la langue pratiquée au sein de l'école.
- Les enfants qui n'ont jamais été scolarisés ont été évalués dans la langue pratiquée au sein du foyer. Si la langue pratiquée au sein du foyer n'était pas disponible, l'enfant avait le choix entre les langues disponibles.

Indépendamment de la fréquentation scolaire, tous les enfants qui ont échoué à la première évaluation ont eu la possibilité d'être évalués dans l'une des autres langues disponibles.

L'évaluation des compétences en calcul est basée sur les compétences universelles attendues au niveau de la deuxième année. L'outil comprend quatre tâches mathématiques : lecture des nombres, discrimination des nombres, addition et reconnaissance de modèles.

Les tableaux LN.4.1 et LN.4.2 présentent les pourcentages d'enfants âgés de 7 à 14 ans, par sexe, qui ont répondu correctement aux tâches fondamentales de lecture et de calcul, respectivement. L'âge et la fréquentation scolaire, par niveau et par année d'études, font partie des désagrégations indiquées et nécessaires pour lire certains des indicateurs rapportés. Ces indicateurs MICS sont conçus et développés à la fois pour l'élaboration de politiques nationales et pour rendre compte de l'indicateur mondial ODD 4.1.1(a) : Proportion d'enfants de niveau 2/3 atteignant un niveau minimum de compétence en (i) lecture et (ii) mathématiques, par sexe.

L'évaluation des tâches de lecture est également désagrégée en fonction des résultats des questions littérales et des questions déductives (inférentielles). La désagrégation des compétences en numération telles que la lecture des nombres, la discrimination des nombres, l'addition et la reconnaissance de modèles est également disponible.

¹²⁰ Gochyyev P., S. Mizunoya et M. Cardoso. *Validity and reliability of the MICS foundational learning module*. MICS Methodological Papers, No. 9 New York: UNICEF, 2019.

<http://mics.unicef.org/files?job=W1siZiIsIjIwMTkvMDUvMDc0MTQvNDMvMzgvODQ0L01JQ1NfTWV0aG9kb2xvZ2JyYWxfUGFwZXJfOS5wZGYiXV0&sha=1251233507af5fe2>.

Tableau LN.4.1 : Compétences fondamentales en lecture

Pourcentage d'enfants âgés de 7 à 14 ans qui démontrent des compétences de base en lecture en accomplissant avec succès trois tâches de base en lecture en français, par sexe, MICS6 - Bénin, 2021

| | Garçon | | | | | Fille | | | | | Total | | | | Indice de parité entre les sexes pour les compétences de base en lecture ^{4,5,6} | Pourcentage d'enfants pour qui les tâches de lecture n'étaient pas disponibles dans la langue appropriée ^A | Nombre d'enfants âgés de 7 à 14 ans |
|---|---|--|---------------------|---|-----------------------------------|---|--|---------------------|---|-------------------------------------|---|--|---------------------|--|---|---|-------------------------------------|
| | Pourcentage qui ont correctement lu 90% des mots d'une histoire | Pourcentage ayant répondu aux questions de compréhension | | Pourcentage qui ont démontré des compétences de base en lecture | Nombre d'enfants âgés de 7-14 ans | Pourcentage qui ont correctement lu 90% des mots d'une histoire | Pourcentage ayant répondu aux questions de compréhension | | Pourcentage qui ont démontré des compétences de base en lecture | Nombre d'enfants âgés de 7 à 14 ans | Pourcentage qui ont correctement lu 90% des mots d'une histoire | Pourcentage ayant répondu aux questions de compréhension | | Pourcentage qui ont démontré des compétences de base en lecture ^{1,2,3,7,8,9} | | | |
| | | Trois littérales | Deux inférentielles | | | | Trois littérales | Deux inférentielles | | | | Trois littérales | Deux inférentielles | | | | |
| Total^{1,4} | 29,0 | 22,6 | 14,8 | 14,0 | 9 854 | 30,0 | 24,4 | 15,0 | 14,4 | 8 966 | 29,5 | 23,5 | 14,9 | 14,2 | 1,03 | 4,9 | 18 820 |
| Milieu de résidence | | | | | | | | | | | | | | | | | |
| Urbain | 40,3 | 33,1 | 21,8 | 20,7 | 3 898 | 44,6 | 37,0 | 22,4 | 21,4 | 3 809 | 42,4 | 35,1 | 22,1 | 21,1 | 1,03 | 2,6 | 7 707 |
| Cotonou | 56,3 | 48,7 | 30,1 | 28,3 | 488 | 59,0 | 53,7 | 29,2 | 27,7 | 428 | 57,6 | 51,1 | 29,7 | 28,0 | 0,98 | 2,6 | 916 |
| Autre urbain | 38,0 | 30,9 | 20,6 | 19,6 | 3 411 | 42,7 | 34,9 | 21,6 | 20,6 | 3 380 | 40,4 | 32,9 | 21,1 | 20,1 | 1,05 | 2,6 | 6 791 |
| Rural | 21,6 | 15,8 | 10,2 | 9,5 | 5 955 | 19,3 | 15,1 | 9,6 | 9,2 | 5 158 | 20,5 | 15,5 | 9,9 | 9,4 | 0,97 | 6,4 | 11 113 |
| Département | | | | | | | | | | | | | | | | | |
| Alibori | 10,1 | 5,8 | 4,0 | 4,0 | 959 | 10,8 | 8,2 | 4,7 | 4,6 | 763 | 10,4 | 6,9 | 4,3 | 4,3 | 1,16 | 10,3 | 1 722 |
| Atacora | 17,8 | 14,6 | 10,8 | 10,8 | 627 | 23,5 | 21,3 | 17,7 | 17,7 | 650 | 20,7 | 18,0 | 14,3 | 14,3 | 1,63 | 8,9 | 1 277 |
| Atlantique | 35,5 | 28,6 | 18,2 | 17,9 | 1 384 | 42,1 | 36,7 | 19,2 | 18,5 | 1 352 | 38,7 | 32,6 | 18,7 | 18,2 | 1,03 | 7,9 | 2 736 |
| Borgou | 21,6 | 18,5 | 12,8 | 12,7 | 1 122 | 24,4 | 22,8 | 18,7 | 18,1 | 975 | 22,9 | 20,5 | 15,6 | 15,2 | 1,42 | 4,2 | 2 098 |
| Collines | 26,6 | 16,9 | 9,2 | 9,1 | 689 | 20,8 | 15,4 | 10,8 | 10,3 | 713 | 23,6 | 16,1 | 10,0 | 9,7 | 1,13 | 0,9 | 1 402 |
| Couffo | 30,8 | 22,3 | 16,1 | 12,6 | 759 | 23,3 | 14,0 | 8,3 | 6,4 | 746 | 27,1 | 18,2 | 12,3 | 9,5 | 0,51 | 0,1 | 1 505 |
| Donga | 17,0 | 13,7 | 10,4 | 9,6 | 491 | 18,6 | 15,4 | 11,5 | 11,5 | 433 | 17,8 | 14,5 | 10,9 | 10,5 | 1,20 | 3,4 | 924 |
| Littoral | 56,3 | 48,7 | 30,1 | 28,3 | 488 | 59,0 | 53,7 | 29,2 | 27,7 | 428 | 57,6 | 51,1 | 29,7 | 28,0 | 0,98 | 2,6 | 916 |
| Mono | 28,5 | 21,8 | 15,0 | 14,0 | 588 | 39,6 | 31,5 | 24,4 | 23,1 | 520 | 33,7 | 26,4 | 19,4 | 18,2 | 1,65 | 3,4 | 1 108 |
| Ouémé | 41,5 | 31,5 | 16,2 | 15,1 | 1 116 | 44,6 | 32,6 | 13,5 | 13,4 | 981 | 42,9 | 32,0 | 14,9 | 14,3 | 0,89 | 0,8 | 2 097 |
| Plateau | 29,1 | 24,6 | 22,1 | 22,1 | 775 | 20,4 | 15,3 | 12,8 | 12,1 | 599 | 25,3 | 20,5 | 18,0 | 17,7 | 0,55 | 13,9 | 1 374 |
| Zou | 33,4 | 25,6 | 15,3 | 13,3 | 856 | 28,5 | 22,5 | 13,2 | 12,6 | 804 | 31,1 | 24,1 | 14,3 | 13,0 | 0,95 | 0,3 | 1 660 |
| Âge de l'enfant au début de l'année scolaire | | | | | | | | | | | | | | | | | |
| 6 ^B | 6,1 | 5,7 | 3,9 | 3,9 | 134 | 15,6 | 14,9 | 10,3 | 9,6 | 180 | 11,6 | 11,0 | 7,5 | 7,1 | 2,48 | 4,1 | 315 |
| 7-8 ^{2,5} | 8,3 | 6,2 | 3,4 | 3,2 | 2 798 | 10,1 | 8,0 | 3,7 | 3,7 | 2 592 | 9,2 | 7,1 | 3,5 | 3,4 | 1,14 | 5,7 | 5 390 |
| 7 | 6,9 | 4,9 | 2,8 | 2,6 | 1 474 | 7,1 | 5,4 | 1,8 | 1,6 | 1 292 | 7,0 | 5,2 | 2,3 | 2,2 | 0,62 | 6,6 | 2 766 |
| 8 | 9,9 | 7,7 | 3,9 | 3,9 | 1 325 | 13,1 | 10,6 | 5,7 | 5,7 | 1 299 | 11,5 | 9,1 | 4,8 | 4,8 | 1,47 | 4,8 | 2 624 |
| 9 | 21,9 | 16,9 | 9,0 | 8,8 | 1 306 | 25,4 | 21,7 | 14,5 | 14,0 | 1 123 | 23,5 | 19,1 | 11,5 | 11,2 | 1,59 | 5,2 | 2 429 |
| 10-14 | 41,5 | 32,6 | 22,1 | 20,8 | 5 615 | 41,7 | 33,7 | 21,1 | 20,2 | 5 071 | 41,6 | 33,1 | 21,6 | 20,5 | 0,97 | 4,4 | 10 686 |
| 10 | 32,6 | 25,1 | 17,5 | 17,1 | 1 275 | 29,3 | 24,3 | 13,5 | 13,0 | 1 145 | 31,0 | 24,7 | 15,6 | 15,1 | 0,76 | 4,1 | 2 420 |
| 11 | 37,8 | 30,4 | 17,2 | 16,5 | 1 123 | 40,0 | 30,3 | 20,3 | 18,7 | 1 024 | 38,9 | 30,4 | 18,6 | 17,5 | 1,13 | 3,8 | 2 147 |
| 12 | 41,8 | 28,5 | 17,7 | 15,5 | 1 182 | 47,0 | 37,9 | 23,0 | 21,5 | 995 | 44,2 | 32,8 | 20,1 | 18,2 | 1,39 | 5,0 | 2 177 |
| 13 | 43,3 | 34,6 | 23,7 | 22,2 | 1 093 | 46,4 | 36,9 | 25,6 | 24,7 | 1 091 | 44,8 | 35,7 | 24,7 | 23,5 | 1,12 | 6,2 | 2 184 |
| 14 | 55,8 | 48,0 | 37,8 | 35,9 | 941 | 48,6 | 41,8 | 24,6 | 24,3 | 817 | 52,5 | 45,1 | 31,7 | 30,5 | 0,68 | 2,3 | 1 758 |
| Fréquentation scolaire | | | | | | | | | | | | | | | | | |
| Pré-primaire | (*) | (*) | (*) | (*) | 5 | (*) | (*) | (*) | (*) | 2 | (*) | (*) | (*) | (*) | (*) | (*) | 7 |
| Primaire | 24,9 | 17,1 | 10,4 | 9,5 | 6 039 | 26,2 | 20,5 | 11,8 | 11,3 | 4 987 | 25,5 | 18,7 | 11,0 | 10,3 | 1,19 | 0,0 | 11 027 |
| CI | 0,0 | 0,0 | 0,0 | 0,0 | 369 | 0,2 | 0,2 | 0,2 | 0,2 | 301 | 0,1 | 0,1 | 0,1 | 0,1 | na | 0,0 | 670 |
| CP-CE1 ^{3,6} | 5,2 | 2,7 | 1,6 | 1,3 | 2 545 | 5,4 | 3,9 | 2,3 | 2,3 | 2 014 | 5,3 | 3,2 | 1,9 | 1,7 | 1,69 | 0,0 | 4 559 |
| CP | 0,8 | 0,6 | 0,6 | 0,6 | 1 118 | 0,8 | 0,2 | 0,2 | 0,2 | 818 | 0,8 | 0,4 | 0,4 | 0,4 | 0,35 | 0,0 | 1 936 |
| CE1 | 8,7 | 4,4 | 2,5 | 1,9 | 1 427 | 8,5 | 6,4 | 3,8 | 3,7 | 1 196 | 8,6 | 5,3 | 3,1 | 2,7 | 1,88 | 0,0 | 2 623 |
| CE2 | 24,4 | 15,0 | 10,1 | 9,3 | 1 335 | 25,8 | 20,3 | 11,7 | 11,2 | 1 111 | 25,0 | 17,4 | 10,8 | 10,1 | 1,20 | 0,0 | 2 447 |
| CM1 | 45,8 | 33,0 | 20,9 | 19,8 | 983 | 49,0 | 36,0 | 21,3 | 19,4 | 922 | 47,4 | 34,5 | 21,1 | 19,6 | 0,98 | 0,0 | 1 905 |
| CM2 | 73,8 | 54,7 | 30,4 | 27,2 | 808 | 71,5 | 60,5 | 33,8 | 33,5 | 638 | 72,8 | 57,2 | 31,9 | 30,0 | 1,23 | 0,0 | 1 446 |
| Secondaire 1 | 93,4 | 82,1 | 56,4 | 54,4 | 1 346 | 93,1 | 78,5 | 50,6 | 48,5 | 1 340 | 93,3 | 80,3 | 53,5 | 51,5 | 0,89 | 0,0 | 2 686 |
| 6ème | 91,3 | 81,6 | 50,6 | 49,6 | 624 | 88,8 | 71,6 | 45,2 | 41,0 | 587 | 90,1 | 76,7 | 48,0 | 45,4 | 0,83 | 0,0 | 1 211 |
| 5ème | 91,3 | 74,8 | 51,1 | 47,5 | 359 | 95,0 | 72,8 | 39,2 | 38,5 | 385 | 93,2 | 73,8 | 45,0 | 42,8 | 0,81 | 0,0 | 744 |
| 4ème | 99,4 | 87,8 | 63,1 | 61,2 | 257 | 98,2 | 94,9 | 70,0 | 70,0 | 302 | 98,7 | 91,6 | 66,8 | 65,9 | 1,14 | 0,0 | 560 |
| 3ème | (98,5) | (95,8) | (91,9) | (89,8) | 105 | (97,5) | (97,5) | (76,2) | (76,2) | 66 | 98,1 | 96,5 | 85,9 | 84,6 | 0,85 | 0,0 | 171 |
| Secondaire 2 | (*) | (*) | (*) | (*) | 40 | (*) | (*) | (*) | (*) | 36 | (93,4) | (93,4) | (65,8) | (65,8) | (0,69) | (0,0) | 77 |
| En dehors de l'école | 2,5 | 2,2 | 1,6 | 1,6 | 2 424 | 4,0 | 3,1 | 2,4 | 2,3 | 2 600 | 3,3 | 2,7 | 2,0 | 2,0 | 1,38 | 18,2 | 5 024 |
| Niveau d'instruction de la mère | | | | | | | | | | | | | | | | | |
| Pré-primaire ou aucun | 21,1 | 15,7 | 10,8 | 10,2 | 6 668 | 21,6 | 16,8 | 10,3 | 9,9 | 6 058 | 21,4 | 16,2 | 10,5 | 10,0 | 0,97 | 6,6 | 12 726 |
| Primaire | 36,9 | 29,5 | 18,5 | 17,1 | 1 850 | 42,5 | 34,6 | 21,7 | 20,3 | 1 696 | 39,6 | 32,0 | 20,0 | 18,6 | 1,19 | 1,5 | 3 545 |
| Secondaire 1 | 52,4 | 42,4 | 25,2 | 24,1 | 916 | 47,0 | 42,2 | 24,4 | 24,0 | 780 | 50,0 | 42,3 | 24,9 | 24,1 | 0,99 | 0,8 | 1 695 |
| Secondaire 2 ou plus | 69,0 | 59,2 | 39,2 | 37,7 | 420 | 68,3 | 59,0 | 39,1 | 37,7 | 432 | 68,6 | 59,1 | 39,2 | 37,7 | 1,00 | 0,2 | 852 |
| NSP / manquant | - | - | - | - | 0 | (*) | (*) | (*) | (*) | 1 | (*) | (*) | (*) | (*) | (*) | (*) | 1 |

Tableau LN.4.1 : Compétences fondamentales en lecture

Pourcentage d'enfants âgés de 7 à 14 ans qui répondant des compétences de base en lecture en accomplissant avec succès trois tâches de base en lecture en français, par sexe, MICS6 - Bénin, 2021

| | Garçon | | | | | Fille | | | | | Total | | | Indice de parité entre les sexes pour les compétences de base en lecture ^{4,5,6} | Pourcentage d'enfants pour qui les tâches de lecture n'étaient pas disponibles dans la langue appropriée ^A | Nombre d'enfants âgés de 7 à 14 ans | |
|--|---|--|--------|---|-----------------------------------|---|--|-------|---|-------------------------------------|---|--|--------|---|---|-------------------------------------|--|
| | Pourcentage qui ont correctement lu 90% des mots d'une histoire | Pourcentage ayant répondu aux questions de compréhension | | Pourcentage qui ont démontré des compétences de base en lecture | Nombre d'enfants âgés de 7-14 ans | Pourcentage qui ont correctement lu 90% des mots d'une histoire | Pourcentage ayant répondu aux questions de compréhension | | Pourcentage qui ont démontré des compétences de base en lecture | Nombre d'enfants âgés de 7 à 14 ans | Pourcentage qui ont correctement lu 90% des mots d'une histoire | Pourcentage ayant répondu aux questions de compréhension | | | | | Pourcentage qui ont démontré des compétences de base en lecture ^{1,2,3,7,8,9} |
| | | Deux | Trois | | | | Deux | Trois | | | | Deux | Trois | | | | |
| Difficultés fonctionnelles de l'enfant (5-17 ans) | | | | | | | | | | | | | | | | | |
| A une difficulté | 26,2 | 20,5 | 14,0 | 13,2 | 1 271 | 27,5 | 22,8 | 12,5 | 12,3 | 1 215 | 26,8 | 21,6 | 13,2 | 12,8 | 0,93 | 3,3 | 2 486 |
| N'a aucune difficulté | 29,4 | 23,0 | 14,9 | 14,1 | 8 582 | 30,4 | 24,7 | 15,5 | 14,7 | 7 751 | 29,9 | 23,8 | 15,2 | 14,4 | 1,05 | 5,1 | 16 333 |
| Difficultés fonctionnelles de la mère^C | | | | | | | | | | | | | | | | | |
| A une difficulté | 45,6 | 38,6 | 27,1 | 23,9 | 375 | 44,6 | 39,0 | 18,9 | 18,9 | 493 | 45,0 | 38,8 | 22,4 | 21,1 | 0,79 | 2,3 | 868 |
| N'a aucune difficulté | 27,9 | 21,8 | 14,1 | 13,3 | 7 178 | 29,8 | 24,3 | 15,4 | 14,7 | 6 461 | 28,8 | 23,0 | 14,7 | 14,0 | 1,10 | 5,0 | 13 639 |
| Religion du chef de ménage | | | | | | | | | | | | | | | | | |
| Religions endogènes/vodoun | 24,3 | 18,5 | 11,6 | 9,1 | 1 731 | 21,5 | 15,0 | 12,2 | 11,2 | 1 411 | 23,0 | 16,9 | 11,8 | 10,0 | 1,24 | 4,7 | 3 143 |
| Autres traditionnelles | (*) | (*) | (*) | (*) | 96 | (11,2) | (8,1) | (8,1) | (8,1) | 86 | 11,9 | 10,5 | 3,8 | 3,8 | na | 6,7 | 182 |
| Islam | 20,8 | 16,9 | 11,5 | 11,3 | 2 911 | 22,9 | 19,2 | 13,1 | 12,6 | 2 542 | 21,8 | 18,0 | 12,2 | 11,9 | 1,12 | 5,7 | 5 453 |
| Catholique | 39,6 | 31,0 | 21,3 | 20,3 | 2 174 | 41,3 | 34,9 | 20,1 | 19,7 | 2 040 | 40,5 | 32,9 | 20,7 | 20,0 | 0,97 | 3,1 | 4 214 |
| Protestant méthodiste | 34,5 | 23,8 | 14,0 | 13,5 | 410 | 28,7 | 21,3 | 9,8 | 9,8 | 392 | 31,7 | 22,6 | 11,9 | 11,7 | 0,73 | 6,0 | 803 |
| Autre protestant | (49,6) | (32,2) | (16,0) | (16,0) | 74 | (17,6) | (16,0) | (8,6) | (8,6) | 63 | 34,9 | 24,8 | 12,6 | 12,6 | 0,54 | 1,7 | 137 |
| Céleste | 35,6 | 24,4 | 16,2 | 15,8 | 615 | 32,7 | 25,9 | 14,6 | 14,0 | 639 | 34,1 | 25,2 | 15,3 | 14,9 | 0,88 | 8,8 | 1 254 |
| Evangélique | 33,7 | 28,2 | 18,1 | 17,8 | 1 316 | 38,0 | 32,3 | 18,6 | 17,1 | 1 342 | 35,9 | 30,3 | 18,3 | 17,4 | 0,96 | 3,3 | 2 658 |
| Autre chrétien | 23,8 | 16,7 | 6,7 | 6,7 | 164 | (17,2) | (8,5) | (5,2) | (5,2) | 122 | 21,0 | 13,2 | 6,1 | 6,1 | 0,78 | 4,2 | 286 |
| Autre religion | (*) | (*) | (*) | (*) | 78 | (*) | (*) | (*) | (*) | 64 | (24,5) | (21,6) | (11,3) | (11,3) | (0,66) | (6,4) | 143 |
| Sans religion | 22,5 | 16,4 | 10,6 | 10,6 | 282 | 27,5 | 19,7 | 11,7 | 11,3 | 265 | 24,9 | 18,0 | 11,1 | 10,9 | 1,07 | 7,3 | 547 |
| Quintile de bien-être économique | | | | | | | | | | | | | | | | | |
| Le plus pauvre | 9,7 | 5,7 | 4,1 | 3,9 | 2 113 | 8,8 | 6,5 | 4,4 | 4,4 | 1 835 | 9,3 | 6,1 | 4,2 | 4,1 | 1,13 | 11,3 | 3 948 |
| Pauvre | 19,4 | 13,4 | 11,1 | 9,8 | 2 064 | 13,4 | 8,9 | 6,1 | 5,9 | 1 688 | 16,7 | 11,4 | 8,9 | 8,1 | 0,60 | 6,7 | 3 752 |
| Moyen | 29,0 | 22,3 | 13,4 | 12,7 | 2 060 | 26,0 | 19,8 | 13,1 | 11,7 | 1 783 | 27,7 | 21,1 | 13,3 | 12,2 | 0,92 | 3,6 | 3 843 |
| Riche | 32,9 | 25,6 | 15,3 | 14,6 | 1 974 | 40,1 | 31,8 | 19,7 | 19,0 | 1 790 | 36,3 | 28,5 | 17,4 | 16,7 | 1,30 | 1,6 | 3 764 |
| Le plus riche | 61,2 | 53,0 | 34,3 | 32,9 | 1 643 | 60,1 | 53,3 | 30,9 | 30,1 | 1 870 | 60,6 | 53,1 | 32,5 | 31,4 | 0,91 | 0,5 | 3 512 |
| Indice de parité | | | | | | | | | | | | | | | | | |
| Richesse | | | | | | | | | | | | | | | | | |
| Le plus pauvre/le plus riche ⁷ | 0,16 | 0,11 | 0,12 | 0,12 | na | 0,15 | 0,12 | 0,14 | 0,15 | na | 0,15 | 0,11 | 0,13 | 0,13 | na | na | na |
| Milieu de résidence | | | | | | | | | | | | | | | | | |
| Rural/Urban ⁸ | 0,54 | 0,48 | 0,47 | 0,46 | na | 0,43 | 0,41 | 0,43 | 0,43 | na | 0,48 | 0,44 | 0,45 | 0,45 | na | na | na |
| Difficultés fonctionnelles | | | | | | | | | | | | | | | | | |
| A des difficultés/n'a aucune difficulté ⁹ | 0,89 | 0,89 | 0,94 | 0,94 | na | 0,90 | 0,92 | 0,81 | 0,84 | na | 0,90 | 0,91 | 0,87 | 0,89 | na | na | na |
| Orphelinat | | | | | | | | | | | | | | | | | |
| Orphelins/non orphelins | 1,52 | 1,74 | 0,10 | 0,10 | na | 1,07 | 1,20 | 0,27 | 0,28 | na | 1,27 | 1,44 | 0,19 | 0,20 | na | na | na |

¹ Indicateur LN.22a - Compétences fondamentales en lecture et en calcul (lecture, 7-14 ans)

² Indicateur LN.22b - Compétences fondamentales en lecture et en calcul (lecture, âge pour la 2e/3e année)

³ Indicateur LN.22c - Compétences fondamentales en lecture et en calcul (lecture, fréquentation de la 2e/3e année); Indicateur ODD 4.1.1

⁴ Indicateur LN.11a - Indices de parité - lecture, 7-14 ans (sexe); Indicateur ODD 4.5.1

⁵ Indicateur LN.11a - Indices de parité - lecture, âge pour la 2e/3e année (sexe); Indicateur ODD 4.5.1

⁶ Indicateur LN.11a - Indices de parité - lecture, fréquentation de la 2e/3e année (sexe); Indicateur ODD 4.5.1

⁷ Indicateur LN.11b - indices d'arité - lecture, 7-14 ans (richesse); Indicateur ODD 4.5.1

⁸ Indicateur LN.11c - Indices de parité - lecture, 7-14 ans (zone); Indicateur ODD 4.5.1

⁹ Indicateur LN.11d - Indices de parité - lecture, 7-14 ans (fonctionnement); Indicateur ODD 4.5.1

^A Les tâches de lecture étaient disponibles en anglais, français et espagnol. Les enfants ont été évalués dans la langue (principalement) parlée par les enseignants ou alternativement dans la langue (principalement) parlée à la maison. Les enfants pour lesquels les deux langues indiquées n'étaient pas disponibles pour l'évaluation sont enregistrés ici, bien que les enfants aient pu choisir par la suite de tenter l'évaluation dans l'une des langues disponibles.

^B Comme l'éligibilité aux modules Participation parentale et Compétences d'apprentissage fondamentales a été déterminée en fonction de l'âge au moment de l'entretien (7-14 ans), la désagrégation de l'âge au début de l'année scolaire présente inévitablement des enfants qui avaient 6 ans au début de l'année scolaire.

^C La désagrégation des difficultés fonctionnelles de la mère n'est indiquée que pour les répondants au module sur le fonctionnement des adultes, c'est-à-dire les femmes de 18 à 49 ans interrogées individuellement et les hommes de 18 à 49 ans dans les ménages sélectionnés.

na: non disponible/ () basé sur 25 à 49 cas non pondérés/ (*) basé sur moins de 25 cas non pondérés

Note : Dans la MICS Bénin 2021-2022, le passage de lecture et les questions de compréhension utilisés pour évaluer les compétences fondamentales en lecture ont été développés par une équipe locale d'experts et ne sont pas comparables au passage standard et aux questions du module standard sur les compétences fondamentales d'apprentissage du MICS.

Tableau LN.4.2 : Compétences en calcul

Pourcentage d'enfants âgés de 7 à 14 ans qui démontrent des compétences fondamentales en numératie en accomplissant avec succès trois tâches fondamentales en numératie, selon le sexe, MICS6 - Bénin, 2021

| | Garçons | | | | | | Filles | | | | | | Total | | | | | | |
|--|---|----------------------------|----------|---|--|--|---|--|--|---|--|--|---|--|--|--|-----------------------------------|--------|--------|
| | Pourcentage d'enfants ayant accompli avec succès les tâches suivantes : | | | Pourcentage d'enfants ayant accompli avec succès les tâches suivantes : | | | Pourcentage d'enfants ayant accompli avec succès les tâches suivantes : | | | Pourcentage d'enfants ayant accompli avec succès les tâches suivantes : | | | Pourcentage d'enfants qui ont démontré des compétences fondamentales en calcul ^{1,2,3,7,8,9} | | Indice de parité entre les sexes pour les compétences fondamentales en calcul ^{4,5,6} | | Nombre d'enfants âgés de 7-14 ans | | |
| | Lecture des nombres | Discrimination des nombres | Addition | Reconnaissance et Achèvement de modèle | Reconnaissance et Achèvement de modèle | Reconnaissance et Achèvement de modèle | Reconnaissance et Achèvement de modèle | Reconnaissance et Achèvement de modèle | Reconnaissance et Achèvement de modèle | Reconnaissance et Achèvement de modèle | Reconnaissance et Achèvement de modèle | Reconnaissance et Achèvement de modèle | Reconnaissance et Achèvement de modèle | Reconnaissance et Achèvement de modèle | Reconnaissance et Achèvement de modèle | Reconnaissance et Achèvement de modèle | | | |
| Difficultés fonctionnelles de l'enfant (5-17 ans) | | | | | | | | | | | | | | | | | | | |
| A une difficulté | 35,1 | 36,2 | 32,9 | 20,4 | 15,0 | 1 271 | 36,8 | 38,0 | 31,1 | 19,7 | 14,8 | 1 215 | 35,9 | 37,1 | 32,0 | 20,1 | 14,9 | 0,99 | 2 486 |
| N'a aucune difficulté | 40,3 | 38,3 | 30,9 | 22,3 | 16,2 | 8 582 | 39,3 | 36,4 | 31,6 | 23,1 | 18,5 | 7 751 | 39,8 | 37,4 | 31,2 | 22,7 | 17,3 | 1,14 | 16 333 |
| Difficultés fonctionnelles de la mère^A | | | | | | | | | | | | | | | | | | | |
| A une difficulté | 51,5 | 55,0 | 48,4 | 31,5 | 25,0 | 375 | 50,1 | 51,1 | 38,4 | 31,6 | 22,9 | 493 | 50,7 | 52,8 | 42,7 | 31,6 | 23,8 | 0,92 | 868 |
| N'a aucune difficulté | 39,2 | 36,7 | 30,0 | 21,0 | 15,4 | 7 178 | 38,8 | 36,2 | 31,8 | 22,4 | 18,4 | 6 461 | 39,0 | 36,5 | 30,9 | 21,7 | 16,8 | 1,19 | 13 639 |
| Religion du chef de ménage | | | | | | | | | | | | | | | | | | | |
| Religions endogènes/vodoun | 35,4 | 38,4 | 27,8 | 16,3 | 10,9 | 1 731 | 27,3 | 28,4 | 24,7 | 15,4 | 11,3 | 1 411 | 31,8 | 33,9 | 26,4 | 15,8 | 11,1 | 1,04 | 3 143 |
| Autres traditionnelles (*) | (*) | (*) | (*) | (*) | (*) | 96 | (13,9) | (20,8) | (20,8) | (11,2) | (11,2) | 86 | 18,0 | 16,5 | 18,4 | 11,4 | 8,2 | 2,02 | 182 |
| Islam | 31,4 | 27,4 | 23,5 | 16,7 | 11,8 | 2 911 | 33,0 | 26,6 | 24,6 | 18,8 | 15,0 | 2 542 | 32,2 | 27,0 | 24,0 | 17,7 | 13,3 | 1,27 | 5 453 |
| Catholique | 51,0 | 47,4 | 38,4 | 30,3 | 22,5 | 2 174 | 52,5 | 49,6 | 42,6 | 32,3 | 26,9 | 2 040 | 51,7 | 48,5 | 40,4 | 31,3 | 24,6 | 1,19 | 4 214 |
| Protestant méthodiste | 39,8 | 41,2 | 34,9 | 24,3 | 18,4 | 410 | 34,5 | 36,6 | 27,0 | 15,2 | 9,5 | 392 | 37,2 | 38,9 | 31,0 | 19,9 | 14,1 | 0,52 | 803 |
| Autre protestant | (58,0) | (65,1) | (39,4) | (29,8) | (25,7) | 74 | (35,4) | (36,9) | (28,7) | (28,4) | (21,5) | 63 | 47,6 | 52,2 | 34,5 | 29,1 | 23,8 | 0,83 | 137 |
| Céleste | 51,9 | 47,5 | 37,6 | 22,9 | 17,2 | 615 | 39,1 | 35,3 | 28,2 | 21,1 | 16,1 | 639 | 45,4 | 41,3 | 32,8 | 22,0 | 16,7 | 0,94 | 1 254 |
| Évangélique | 42,1 | 42,1 | 37,8 | 28,1 | 20,8 | 1 316 | 45,0 | 45,3 | 39,5 | 28,1 | 23,3 | 1 342 | 43,6 | 43,7 | 38,7 | 28,1 | 22,0 | 1,12 | 2 658 |
| Autre chrétien | 30,4 | 30,9 | 22,1 | 13,8 | 13,8 | 164 | (31,1) | (27,8) | (24,4) | (23,7) | (10,9) | 122 | 30,7 | 29,5 | 23,1 | 18,0 | 12,6 | 0,79 | 286 |
| Autre religion (*) | (*) | (*) | (*) | (*) | (*) | 78 | (*) | (*) | (*) | (*) | (*) | 64 | (42,6) | (45,4) | (39,4) | (21,0) | (17,8) | (1,09) | 143 |
| Sans religion | 34,0 | 36,4 | 32,7 | 23,2 | 15,4 | 282 | 35,7 | 38,5 | 26,0 | 13,8 | 8,4 | 265 | 34,8 | 37,4 | 29,5 | 18,7 | 12,0 | 0,54 | 547 |
| Quintile de bien-être économique | | | | | | | | | | | | | | | | | | | |
| Le plus pauvre | 17,3 | 15,0 | 13,1 | 7,1 | 4,6 | 2 113 | 14,3 | 12,5 | 11,1 | 8,6 | 5,1 | 1 835 | 15,9 | 13,8 | 12,2 | 7,8 | 4,9 | 1,12 | 3 948 |
| Pauvre | 28,3 | 27,5 | 21,3 | 14,5 | 11,1 | 2 064 | 23,5 | 20,1 | 18,3 | 12,0 | 7,7 | 1 688 | 26,1 | 24,2 | 20,0 | 13,4 | 9,5 | 0,69 | 3 752 |
| Moyen | 37,5 | 39,3 | 28,7 | 22,6 | 15,7 | 2 060 | 32,3 | 32,7 | 26,7 | 18,2 | 14,9 | 1 783 | 35,1 | 36,3 | 27,8 | 20,5 | 15,3 | 0,95 | 3 843 |
| Riche | 49,4 | 44,6 | 38,7 | 27,9 | 19,9 | 1 974 | 53,9 | 48,2 | 39,7 | 28,2 | 22,2 | 1 790 | 51,6 | 46,3 | 39,1 | 28,0 | 21,0 | 1,11 | 3 764 |
| Le plus riche | 73,5 | 71,3 | 60,6 | 43,1 | 32,9 | 1 643 | 69,1 | 67,9 | 60,5 | 45,1 | 38,9 | 1 870 | 71,1 | 69,5 | 60,5 | 44,2 | 36,1 | 1,18 | 3 512 |
| Indice de parité | | | | | | | | | | | | | | | | | | | |
| Richesse | | | | | | | | | | | | | | | | | | | |
| Le plus pauvre/ le plus riche ⁷ | 0,24 | 0,21 | 0,22 | 0,17 | 0,14 | na | 0,21 | 0,18 | 0,18 | 0,19 | 0,13 | na | 0,22 | 0,20 | 0,20 | 0,18 | 0,13 | na | na |
| Milieu de résidence | | | | | | | | | | | | | | | | | | | |
| Rural/Urban ⁸ | 0,61 | 0,61 | 0,62 | 0,59 | 0,57 | na | 0,50 | 0,50 | 0,50 | 0,44 | 0,45 | na | 0,56 | 0,56 | 0,56 | 0,51 | 0,51 | na | na |
| Difficultés fonctionnelles | | | | | | | | | | | | | | | | | | | |
| A des difficultés/ n'a aucune difficulté ⁹ | 1,31 | 1,50 | 1,61 | 1,50 | 1,62 | na | 1,29 | 1,41 | 1,21 | 1,41 | 1,24 | na | 1,30 | 1,45 | 1,38 | 1,46 | 1,41 | na | na |
| Orphelinat | | | | | | | | | | | | | | | | | | | |
| Orphelins/ non orphelins | 1,61 | 1,31 | 1,55 | 2,24 | 2,24 | na | 0,01 | 0,94 | 1,20 | 1,09 | 1,01 | na | 1,16 | 0,01 | 1,24 | 1,25 | 1,29 | na | na |

¹ Indicateur LN.22d - Compétences fondamentales en lecture et en calcul (numératie, 7-14 ans)

² Indicateur LN.22e - Compétences fondamentales en lecture et en calcul (numératie, âge pour la 2e/3e année)

³ Indicateur LN.22f - Compétences fondamentales en lecture et en calcul (numératie, fréquentation de la 2e/3e année); Indicateur ODD 4.1.1

⁴ Indicateur LN.11a - Indices de parité - numératie, âge 7-14 ans (sexe); Indicateur ODD 4.5.1

⁵ Indicateur LN.11a - Indices de parité - numératie, âge pour la 2e/3e année (sexe); Indicateur ODD 4.5.1

⁶ Indicateur LN.11a - Indices de parité - numératie, fréquentation de la 2e/3e année (sexe); Indicateur ODD 4.5.1

⁷ Indicateur LN.11b - Indices de parité - numératie, âge 7-14 ans (richesse); Indicateur ODD 4.5.1

⁸ Indicateur LN.11c - Indices de parité - numératie, âge 7-14 ans (zone); Indicateur ODD 4.5.1

⁹ Indicateur LN.11d - Indices de parité - numératie, âge 7-14 (fonctionnement); Indicateur ODD 4.5.1

^A Comme l'éligibilité aux modules Participation parentale et Compétences d'apprentissage fondamentales a été déterminée en fonction de l'âge au moment de l'entretien (7-14 ans), la désagrégation de l'âge au début de l'année scolaire présente inévitablement des enfants qui avaient 6 ans au début de l'année scolaire.

^B La désagrégation des difficultés fonctionnelles de la mère n'est indiquée que pour les répondants au module sur le fonctionnement des adultes, c'est-à-dire les femmes de 18 à 49 ans interrogées individuellement et les hommes de 18 à 49 ans dans les ménages sélectionnés.

na: non disponible/ () basé sur 25 à 49 cas non pondérés/ (*) basé sur moins de 25 cas non pondérés

9. PROTECTION CONTRE LA VIOLENCE ET L'EXPLOITATION

9.1 ENREGISTREMENT DES NAISSANCES

Posséder un nom et une nationalité est un droit dont tout enfant doit pouvoir jouir. Ce droit pour chaque enfant est d'ailleurs inscrit dans la Convention relative aux droits de l'enfant (CDE) et dans d'autres traités internationaux. L'enregistrement des enfants à la naissance est la première étape pour garantir leur reconnaissance devant la loi, protéger leurs droits et veiller à ce que toute violation de ces droits ne passe pas inaperçue¹²¹. Le certificat de naissance (acte de naissance) est la preuve de l'enregistrement de la naissance d'un enfant et sa première forme d'identité légale. Il est souvent nécessaire pour accéder aux soins de santé et à l'éducation. Le fait d'avoir une identité légale peut également constituer une forme de protection contre le mariage forcé, le travail des mineurs ou l'enrôlement dans les forces armées avant l'âge légal. L'enregistrement et la certification de la naissance constituent également une preuve légale du lieu de naissance et des liens familiaux et sont donc nécessaires pour obtenir un passeport. À l'âge adulte, les certificats de naissance peuvent être exigés pour voter, obtenir une aide sociale ou un emploi dans le secteur formel, pour acheter un bien ou en hériter.

Dans un contexte purement juridique, l'enregistrement des naissances au Bénin est sujet à la LOI N° 2020 - 34 du 6 janvier 2021, portant dispositions spéciales de simplification et de gestion dématérialisée de l'enregistrement des faits d'état civil, adoptée le 10 septembre 2020 à l'Assemblée Nationale. En effet, elle stipule que **“La déclaration de la naissance pour l'inscription au Registre national des personnes physiques est faite par le service de santé qui a assuré l'accouchement de l'enfant. L'agent accoucheur est agent de déclaration de naissance à l'état civil”**. Toutefois, l'information relative à une naissance survenue en dehors d'un service de santé, doit être transmise au centre de santé le plus proche ou au centre d'état civil territorialement compétent, par le père, la mère, un proche parent, le relais communautaire du système de santé ou toute personne ayant assisté à l'accouchement. Le cas échéant, l'agent du service d'état civil est l'agent de déclaration au Registre national des personnes physiques. Le délai de la déclaration de la naissance est de **trente (30) jours**, pour compter de la date de l'accouchement. Nonobstant les dispositions précédemment présentées, le procureur de la République peut légalement procéder à la déclaration, même hors délai légal, lorsqu'il a connaissance d'une naissance qui n'aurait pas été constatée à l'état civil.

¹²¹ UNICEF. *Every Child's Birth Right: Inequities and trends in birth registration*. New York: UNICEF, 2013. https://www.unicef.org/publications/files/Birth_Registration_11_Dec_13.pdf.

| Tableau PR.1.1 : Enregistrement des naissances | | | | | | | | |
|---|---|-------------|-------------------------|-------------|-------------------------------|------------------|---|---|
| Pourcentage d'enfants de moins de 5 ans selon que la naissance est enregistrée et pourcentage d'enfants non enregistrés dont les mères/gardiennes savent enregistrer les naissances, MICS6-Bénin, 2021-2022 | | | | | | | | |
| | Enfants dont la naissance est enregistrée auprès des autorités d'état civil | | | | Total enregistré ¹ | Nombre d'enfants | Pourcentage d'enfants dont les mères/gardiennes savent enregistrer les naissances | Nombre d'enfants non enregistrés à la naissance |
| | Ont un acte de naissance | | Pas d'acte de naissance | | | | | |
| | Vu | Pas vu | | | | | | |
| Total | 63,0 | 20,6 | 8,9 | 92,6 | 13 133 | 46,8 | 978 | |
| Sexe | | | | | | | | |
| Garçon | 62,8 | 20,9 | 9,1 | 92,8 | 6 795 | 47,2 | 491 | |
| Fille | 63,3 | 20,2 | 8,8 | 92,3 | 6 338 | 46,4 | 487 | |
| Milieu de résidence | | | | | | | | |
| Urbain | 64,0 | 21,4 | 9,4 | 94,8 | 5 211 | 56,1 | 271 | |
| Cotonou | 55,6 | 26,1 | 15,4 | 97,2 | 571 | (*) | 16 | |
| Autre urbain | 65,0 | 20,8 | 8,7 | 94,5 | 4 640 | 54,6 | 255 | |
| Rural | 62,4 | 20,1 | 8,6 | 91,1 | 7 922 | 43,2 | 707 | |
| Département | | | | | | | | |
| Alibori | 69,8 | 21,9 | 1,7 | 93,4 | 1 122 | 26,1 | 74 | |
| Atacora | 77,3 | 13,9 | 2,5 | 93,7 | 970 | 47,0 | 61 | |
| Atlantique | 58,7 | 32,6 | 4,4 | 95,7 | 1 943 | (74,8) | 84 | |
| Borgou | 57,8 | 16,4 | 9,9 | 84,1 | 1 599 | 18,4 | 255 | |
| Collines | 61,0 | 20,4 | 10,5 | 91,9 | 938 | 63,5 | 76 | |
| Collif | 52,9 | 17,3 | 18,4 | 88,7 | 1 082 | 73,3 | 122 | |
| Donga | 79,6 | 11,8 | 4,0 | 95,4 | 718 | 15,8 | 33 | |
| Littoral | 55,6 | 26,1 | 15,4 | 97,2 | 571 | (*) | 16 | |
| Mono | 76,2 | 11,1 | 9,1 | 96,5 | 849 | (67,1) | 30 | |
| Ouémé | 58,5 | 25,4 | 12,6 | 96,5 | 1 186 | (59,9) | 42 | |
| Plateau | 66,8 | 23,2 | 4,7 | 94,7 | 869 | (41,1) | 46 | |
| Zou | 56,5 | 17,1 | 15,7 | 89,3 | 1 286 | 57,4 | 138 | |
| Âge (en mois) | | | | | | | | |
| 0-11 | 58,4 | 16,0 | 15,8 | 90,2 | 2 645 | 60,7 | 258 | |
| 12-23 | 68,7 | 17,3 | 8,2 | 94,2 | 2 570 | 48,5 | 149 | |
| 24-35 | 63,7 | 21,4 | 7,3 | 92,4 | 2 467 | 40,2 | 188 | |
| 36-47 | 62,1 | 23,3 | 6,7 | 92,2 | 2 824 | 44,3 | 220 | |
| 48-59 | 62,6 | 24,7 | 6,5 | 93,8 | 2 626 | 34,2 | 163 | |
| Niveau d'instruction de la mère | | | | | | | | |
| Pré-primaire ou aucun | 60,6 | 20,4 | 8,9 | 90,0 | 7 058 | 38,8 | 708 | |
| Primaire | 64,3 | 21,0 | 9,3 | 94,6 | 2 904 | 64,4 | 158 | |
| Secondaire 1 | 67,6 | 19,6 | 8,6 | 95,9 | 2 321 | 72,5 | 96 | |
| Secondaire 2 ou plus | 66,3 | 23,4 | 8,4 | 98,1 | 849 | (*) | 16 | |
| NSP / manquant | (*) | (*) | (*) | (*) | 1 | - | 0 | |
| Difficultés fonctionnelles de l'enfant (âge 2-4 ans)^A | | | | | | | | |
| A une difficulté fonctionnelle | 58,6 | 27,9 | 6,3 | 92,8 | 704 | (51,7) | 50 | |
| N'a aucune difficulté fonctionnelle | 63,2 | 22,7 | 6,9 | 92,8 | 7 214 | 38,9 | 521 | |
| Difficultés fonctionnelles de la mère^B | | | | | | | | |
| A une difficulté fonctionnelle | 58,4 | 22,9 | 11,0 | 92,3 | 581 | (48,8) | 44 | |
| N'a aucune difficulté fonctionnelle | 64,1 | 19,9 | 8,7 | 92,7 | 11 919 | 47,0 | 872 | |
| Religion du chef de ménage | | | | | | | | |
| Religions endogènes/vodoun | 60,7 | 18,9 | 11,2 | 90,8 | 2 137 | 61,1 | 197 | |
| Autres traditionnelles | 68,5 | 13,3 | 12,5 | 94,3 | 65 | (*) | 4 | |
| Islam | 65,9 | 18,4 | 6,1 | 90,4 | 3 890 | 27,1 | 373 | |
| Catholique | 63,4 | 24,9 | 7,2 | 95,4 | 2 615 | 53,5 | 120 | |
| Protestant méthodiste | 64,7 | 19,8 | 10,7 | 95,2 | 485 | (*) | 23 | |
| Autre protestant | 61,0 | 22,1 | 12,1 | 95,2 | 126 | (*) | 6 | |
| Céleste | 61,3 | 23,8 | 10,1 | 95,2 | 945 | (52,5) | 45 | |
| Evangélique | 62,0 | 20,4 | 11,1 | 93,5 | 2 092 | 57,7 | 137 | |
| Autre chrétien | 60,7 | 19,7 | 12,1 | 92,6 | 233 | (*) | 17 | |
| Autre religion | 48,5 | 31,3 | 18,1 | 97,8 | 91 | (*) | 2 | |
| Sans religion | 58,9 | 16,8 | 12,5 | 88,1 | 453 | 57,8 | 54 | |
| Quintile de bien-être économique | | | | | | | | |
| Le plus pauvre | 56,2 | 19,8 | 8,4 | 84,4 | 2 735 | 32,4 | 427 | |
| Pauvre | 63,1 | 19,1 | 9,3 | 91,4 | 2 818 | 48,6 | 241 | |
| Moyen | 65,2 | 19,7 | 9,8 | 94,7 | 2 702 | 58,7 | 142 | |
| Riche | 67,4 | 20,4 | 8,6 | 96,4 | 2 599 | 74,3 | 94 | |
| Le plus riche | 63,6 | 24,7 | 8,4 | 96,7 | 2 279 | 65,9 | 74 | |

¹ Indicateur MICS PR.1 - Enregistrement des naissances ; Indicateur ODD 16.9.1

^A Les enfants de 0 à 1 an sont exclus car les difficultés fonctionnelles ne sont collectées que pour les 2 à 4 ans.

^B La désagrégation des difficultés fonctionnelles de la mère n'est indiquée que pour les répondants au module sur le fonctionnement des adultes, c'est-à-dire les femmes de 18 à 49 ans interrogées individuellement et les hommes de 18 à 49 ans dans les ménages sélectionnés () basé sur 25 à 49 cas non pondérés/ (*) basé sur moins de 25 cas non pondérés.

9.2 DISCIPLINE DES ENFANTS

Enseigner aux enfants la maîtrise de soi et l'adoption d'un comportement acceptable fait partie intégrante de la discipline des enfants dans toutes les cultures. Les pratiques parentales positives consistent à éduquer les enfants sur la façon de gérer les émotions ou les conflits de manière à encourager le jugement et la responsabilité. Les enfants apprennent donc à préserver l'estime de soi, l'intégrité physique et psychologique ainsi que la dignité. Cependant, les enfants sont trop souvent éduqués à l'aide de méthodes punitives qui reposent sur l'utilisation de la force physique ou de l'intimidation verbale pour obtenir les comportements souhaités. Différentes études¹²² ont montré que le fait d'exposer les enfants à une discipline violente engendre des conséquences néfastes. Celles-ci vont de l'impact immédiat, aux dommages à long terme que les enfants subiront encore dans leur vie d'adulte. La violence entrave le développement des enfants, leurs capacités d'apprentissage et leurs résultats scolaires. Elle inhibe les relations positives, provoque une faible estime de soi, une détresse émotionnelle et une dépression. Elle peut même conduire parfois à la prise de risques et à l'automutilation.

Dans l'enquête MICS Bénin 2021-2022, on a questionné les mères et personnes en charge d'enfants de moins de cinq ans et d'un enfant de 5 à 17 ans sélectionné dans le ménage au hasard sur les méthodes que les adultes du ménage ont eu à utiliser pour encadrer l'enfant au cours du mois précédant l'enquête. De plus, on a recueilli l'opinion de ces répondants sur le fait que les châtiments physiques constitueraient l'un des éléments nécessaires dans l'éducation des enfants. Les tableaux PR.2.1 et PR.2.2 présentent les résultats.

¹²² Straus, M. et M. Paschall. "Corporal Punishment by Mothers and Development of Children's Cognitive Ability: A Longitudinal Study of Two Nationally Representative Age Cohorts." *Journal of Aggression, Maltreatment & Trauma* 18, no. 5 (2009): 459-83. doi:10.1080/10926770903035168.; Erickson, M. and B. Egeland. "A Developmental View of the Psychological Consequences of Maltreatment." *School Psychology Review* 16, no. 2 (1987): 156-68. <http://psycnet.apa.org/record/1987-29817-001>.; Schneider, M. et al. "Do Allegations of Emotional Maltreatment Predict Developmental Outcomes beyond That of Other Forms of Maltreatment?" *Child Abuse & Neglect* 29, no. 5 (2005): 513-32. doi:10.1016/j.chiabu.2004.08.010.

| Tableau PR.2.1 : Discipline des enfants | | | | | | |
|--|---|-------------------------|--------------------|---------------------|---|-------------------------------------|
| Pourcentage d'enfants âgés de 1 à 14 ans selon les méthodes de discipline utilisées au cours du dernier mois, MICS6-Bénin, 2021-2022 | | | | | | |
| | Pourcentage d'enfants âgés de 1 à 14 ans ayant vécu : | | | | | Nombre d'enfants âgés de 1 à 14 ans |
| | Méthode disciplinaire non violente seulement | Agression psychologique | Châtiment corporel | | Toute méthode de discipline violente ¹ | |
| | | | Quelconque | Sévère ^A | | |
| Total | 6,2 | 82,8 | 70,5 | 17,2 | 88,0 | 35 528 |
| Sexe | | | | | | |
| Garçon | 6,5 | 82,0 | 70,3 | 17,7 | 87,7 | 18 520 |
| Fille | 5,9 | 83,6 | 70,7 | 16,6 | 88,4 | 17 007 |
| Milieu de résidence | | | | | | |
| Urbain | 5,8 | 85,1 | 73,0 | 18,0 | 89,6 | 14 219 |
| Cotonou | 2,5 | 91,6 | 78,2 | 15,7 | 96,2 | 1 717 |
| Autre urbain | 6,3 | 84,2 | 72,3 | 18,3 | 88,7 | 12 502 |
| Rural | 6,5 | 81,2 | 68,8 | 16,6 | 87,0 | 21 308 |
| Département | | | | | | |
| Alibori | 9,7 | 79,0 | 61,1 | 3,5 | 82,5 | 3 166 |
| Atacora | 11,3 | 79,7 | 56,6 | 18,1 | 82,0 | 2 549 |
| Atlantique | 2,6 | 83,0 | 75,0 | 19,3 | 90,6 | 5 092 |
| Borgou | 7,4 | 80,0 | 58,3 | 10,9 | 84,3 | 4 247 |
| Collines | 3,8 | 87,7 | 80,3 | 23,5 | 93,8 | 2 575 |
| Couffo | 8,9 | 83,2 | 69,9 | 10,2 | 89,4 | 2 903 |
| Donga | 18,9 | 57,4 | 54,8 | 12,6 | 68,2 | 1 783 |
| Littoral | 2,5 | 91,6 | 78,2 | 15,7 | 96,2 | 1 717 |
| Mono | 3,9 | 87,7 | 72,0 | 25,8 | 94,1 | 2 184 |
| Ouémé | 5,1 | 89,9 | 86,4 | 29,0 | 93,2 | 3 539 |
| Plateau | 3,9 | 81,6 | 73,0 | 14,9 | 86,1 | 2 509 |
| Zou | 2,1 | 86,8 | 76,2 | 22,0 | 91,5 | 3 264 |
| Âge (en années) | | | | | | |
| 1-2 | 11,2 | 62,9 | 58,8 | 5,3 | 72,2 | 5 047 |
| 3-4 | 6,2 | 82,8 | 77,7 | 13,4 | 89,5 | 5 450 |
| 5-9 | 4,7 | 86,4 | 76,7 | 18,8 | 91,4 | 13 644 |
| 10-14 | 5,8 | 87,2 | 64,7 | 22,3 | 90,3 | 11 386 |
| Niveau d'instruction de la mère | | | | | | |
| Pré-primaire ou aucun | 6,6 | 82,0 | 67,9 | 16,5 | 86,9 | 22 520 |
| Primaire | 5,1 | 84,9 | 75,9 | 19,7 | 90,5 | 6 970 |
| Secondaire 1 | 5,8 | 82,5 | 75,5 | 17,6 | 89,1 | 4 210 |
| Secondaire 2 ou plus | 6,6 | 84,9 | 70,4 | 14,1 | 89,5 | 1 823 |
| NSP / manquant | (*) | (*) | (*) | (*) | (*) | 5 |
| Difficultés fonctionnelles de l'enfant (âge 2-14 ans)^B | | | | | | |
| A une difficulté fonctionnelle | 3,7 | 87,4 | 79,3 | 23,7 | 92,9 | 4 213 |
| N'a aucune difficulté fonctionnelle | 5,9 | 84,7 | 71,2 | 17,5 | 89,6 | 28 735 |
| Difficultés fonctionnelles de la mère^C | | | | | | |
| A une difficulté fonctionnelle | 2,7 | 90,3 | 80,5 | 23,5 | 95,4 | 1 620 |
| N'a aucune difficulté fonctionnelle | 6,1 | 82,1 | 71,5 | 16,9 | 87,6 | 28 214 |
| Religion du chef de ménage | | | | | | |
| Religions endogènes/vodoun | 6,0 | 83,8 | 69,2 | 18,7 | 89,1 | 5 957 |
| Autres traditionnelles | 7,0 | 90,2 | 66,7 | 17,9 | 90,8 | 290 |
| Islam | 9,3 | 76,7 | 61,0 | 10,9 | 82,1 | 10 485 |
| Catholique | 5,2 | 84,8 | 74,9 | 18,8 | 89,6 | 7 548 |
| Protestant méthodiste | 3,8 | 85,8 | 80,3 | 20,9 | 90,8 | 1 375 |
| Autre protestant | 4,4 | 82,8 | 75,0 | 17,0 | 87,2 | 293 |
| Céleste | 2,6 | 87,6 | 81,5 | 23,9 | 93,4 | 2 441 |
| Evangélique | 4,1 | 86,4 | 77,3 | 22,1 | 92,5 | 5 214 |
| Autre chrétien | 2,4 | 90,2 | 70,3 | 16,3 | 93,6 | 570 |
| Autre religion | 6,3 | 83,7 | 65,8 | 18,2 | 85,5 | 260 |
| Sans religion | 8,9 | 83,5 | 68,3 | 13,8 | 88,6 | 1 095 |
| Quintile de bien-être économique | | | | | | |
| Le plus pauvre | 7,0 | 79,7 | 63,2 | 14,7 | 84,0 | 7 680 |
| Pauvre | 7,6 | 80,4 | 68,7 | 17,0 | 86,4 | 7 422 |
| Moyen | 5,7 | 83,7 | 71,7 | 17,8 | 88,9 | 7 187 |
| Riche | 5,3 | 83,6 | 74,7 | 20,0 | 90,0 | 6 952 |
| Le plus riche | 5,3 | 87,4 | 75,2 | 16,5 | 91,6 | 6 287 |

¹ Indicateur MICS PR.2 - Discipline violente ; ODD 16.2.1

^A Une punition physique sévère comprend : 1) Frapper ou gifler le visage, la tête ou les oreilles ou 2) Battre, c'est-à-dire frapper encore et encore aussi fort que possible

^B Les enfants de 1 an sont exclus car les difficultés fonctionnelles ne sont collectées que pour les 2-14 ans.

^C La désagrégation des difficultés fonctionnelles de la mère n'est indiquée que pour les répondants au module sur le fonctionnement des adultes, c'est-à-dire les femmes de 18 à 49 ans interrogées individuellement et les hommes de 18 à 49 ans dans les ménages sélectionnés

(*) basé sur moins de 25 cas non pondérés.

Tableau PR.2.2 : Attitudes vis-à-vis des châtiments corporels

Pourcentage de mères/gardien(ne)s d'enfants âgés de 1 à 14 ans qui pensent que les châtiments corporels sont nécessaires pour élever ou éduquer correctement un enfant, MICS6-Bénin, 2021-2022

| | Pourcentage de mères/gardien(ne)s d'enfants qui pensent qu'un enfant a besoin d'être puni physiquement | Nombre de mères/gardien(ne)s d'enfants répondant à un module sur la discipline de l'enfant |
|---|--|--|
| Total | 31,9 | 12 569 |
| Sexe | | |
| Masculin | 29,3 | 826 |
| Féminin | 32,1 | 11 742 |
| Milieu de résidence | | |
| Urbain | 33,1 | 5 220 |
| Cotonou | 49,3 | 693 |
| Autre urbain | 30,6 | 4 526 |
| Rural | 31,1 | 7 349 |
| Département | | |
| Alibori | 16,4 | 1 044 |
| Atacora | 32,0 | 921 |
| Atlantique | 31,5 | 1 839 |
| Borgou | 45,9 | 1 221 |
| Collines | 54,7 | 960 |
| Couffo | 19,5 | 1 090 |
| Donga | 7,3 | 606 |
| Littoral | 49,3 | 693 |
| Mono | 26,8 | 815 |
| Ouémé | 37,2 | 1 322 |
| Plateau | 33,1 | 872 |
| Zou | 23,7 | 1 185 |
| Âge | | |
| <25 | 29,4 | 1 757 |
| 25-34 | 31,6 | 4 514 |
| 35-49 | 33,8 | 4 252 |
| 50+ | 30,8 | 2 046 |
| Niveau d'instruction de la mère ou gardienne | | |
| Pré-primaire ou aucun | 31,8 | 7 328 |
| Primaire | 34,3 | 2 613 |
| Secondaire 1 | 29,6 | 1 809 |
| Secondaire 2 ou plus | 30,1 | 817 |
| NSP / manquant | (*) | 1 |
| Difficultés fonctionnelles^A | | |
| A une difficulté fonctionnelle | 33,9 | 591 |
| N'a aucune difficulté fonctionnelle | 32,1 | 9 602 |
| Religion du chef de ménage | | |
| Religions endogènes/vodoun | 30,4 | 2 181 |
| Autres traditionnelles | 36,4 | 83 |
| Islam | 27,9 | 3 421 |
| Catholique | 33,4 | 2 759 |
| Protestant méthodiste | 36,2 | 520 |
| Autre protestant | 30,5 | 121 |
| Céleste | 35,9 | 866 |
| Évangélique | 35,4 | 1 942 |
| Autre chrétien | 28,1 | 190 |
| Autre religion | 33,0 | 92 |
| Sans religion | 33,9 | 395 |
| Quintile de bien-être économique | | |
| Le plus pauvre | 30,4 | 2 544 |
| Pauvre | 30,4 | 2 614 |
| Moyen | 31,4 | 2 582 |
| Riche | 34,6 | 2 515 |
| Le plus riche | 32,9 | 2 314 |

^A La désagrégation des difficultés fonctionnelles n'est indiquée que pour les répondants au module sur le fonctionnement des adultes, c'est-à-dire les femmes de 18 à 49 ans interrogées individuellement et les hommes de 18 à 49 ans dans les ménages sélectionnés.

(*) basé sur moins de 25 cas non pondérés

9.3 TRAVAIL DES ENFANTS

À travers le monde, les enfants sont régulièrement engagés dans des formes rémunérées et non rémunérées de travail qui ne sont pas dangereuses pour eux. Ils sont toutefois classés comme des enfants travailleurs lorsqu'ils sont soit trop jeunes pour travailler, soit impliqués dans des activités dangereuses qui peuvent compromettre leur développement physique, mental, social ou éducatif. L'article 32 (1) de la Convention relative aux droits de l'enfant (CDE) stipule que « *les États parties reconnaissent le droit de l'enfant d'être protégé contre l'exploitation économique et de n'être astreint à aucun travail comportant des risques ou susceptible de compromettre son éducation ou de nuire à sa santé ou à son développement physique, mental, spirituel, moral ou social* ».

Au Bénin, le code de l'enfant dans le chapitre VII définit les conditions légales du travail des enfants. L'âge minimum pour travailler est de 14 ans. Par ailleurs, la loi N° 2006-04 du 10 avril 2006 portant conditions de déplacement des mineurs et répression de la traite des enfants criminalise toutes les formes de traite des enfants et prévoit des peines d'emprisonnement de 10 à 20 ans. L'âge minimum pour le travail dangereux est fixé à 18 ans. De plus, le Décret N° 2011-029 du 31 Janvier 2011, fixant la liste des travaux dangereux pour les enfants en République du Bénin, présente les différentes activités dangereuses et comprend 22 corps de métiers désagrégés en 74 travaux dangereux interdits. Le décret interdit également aux travailleurs de moins de 16 ans d'effectuer certains types de travaux, y compris le transport de charges lourdes, le travail dans les abattoirs et l'exploitation de certains types de machines. L'âge pour lequel l'éducation est obligatoire est de moins de 18 ans et tout emploi qui entrave l'éducation de l'enfant est interdit et puni par la loi. De ce fait, l'abus du travail des enfants concerne notamment le poids du travail par rapport à l'âge de l'enfant, le nombre total d'heures de travail, l'insuffisance ou l'absence de la rémunération ou l'entrave du travail par rapport à l'accès à l'éducation, au développement physique, mental, moral, social et spirituel de l'enfant.

Le module sur le travail des enfants a été administré à un enfant âgé de 5 à 17 ans, sélectionné au hasard dans chaque ménage et comprend des questions sur le type de travail effectué par l'enfant et le nombre d'heures que ce dernier y consacre. Les données sont collectées à la fois sur les activités économiques (travail rémunéré ou non pour quelqu'un qui n'est pas membre du ménage et travail pour une ferme ou une entreprise familiale) et sur le travail domestique (tâches ménagères telles que la cuisine, le nettoyage ou les soins aux enfants, ainsi que la collecte de bois de chauffage ou la recherche d'eau)^{123,124,125}.

Le tableau PR.3.1 présente l'implication des enfants dans les activités économiques. La méthodologie de l'indicateur MICS sur le travail des enfants utilise trois seuils spécifiques fondés sur l'âge pour le nombre d'heures pendant lesquelles les enfants peuvent exercer une activité économique sans être classés comme des enfants travailleurs. Un enfant qui a exercé des activités économiques au cours de la dernière semaine pendant un nombre d'heures supérieur au seuil fixé pour son âge est classé dans la catégorie des enfants travailleurs :

¹²³ La « production de biens à usage propre », y compris des activités telles que la corvée d'eau et la collecte de bois de chauffage, s'inscrit dans la limite de la production fixée par le Système de comptabilité nationale des Nations Unies. Toutefois, aux fins de l'établissement du rapport sur l'indicateur 8.7.1 des ODD, et dans le but de faciliter la comparabilité internationale, la corvée d'eau et la collecte de bois de chauffage ont été classées comme des services ménagers non rémunérés (c'est-à-dire des tâches ménagères), une forme de production qui se situe en dehors du domaine de la production.

¹²⁴ UNICEF. *How Sensitive Are Estimates of Child Labour to Definitions?*. MICS Methodological Paper No. 1. New York: UNICEF, 2012. https://data.unicef.org/wp-content/uploads/2015/12/Child_Labour_Paper_No.1_FINAL_162.pdf.

¹²⁵ Le module sur le travail des enfants a été effectué dans le cadre du questionnaire pour les enfants âgés de 5 à 17 ans (voir l'Annexe E : Questionnaires). Dans les ménages comprenant au moins un enfant âgé de 5-17 ans, un enfant était sélectionné au hasard. Pour tenir compte de la sélection aléatoire, la pondération de l'échantillon du ménage est multipliée par le nombre total d'enfants âgés de 5 à 17 ans dans chaque ménage. Cette pondération est utilisée pour produire les tableaux pertinents.

- i. 5-11 ans : 1 heure ou plus
- ii. 12-14 ans : 14 heures ou plus
- iii. 15-17 ans : 43 heures ou plus

Le tableau PR.3.2 présente l'implication des enfants dans les tâches ménagères. Comme pour l'activité économique ci-dessus, la méthodologie utilise également des seuils spécifiques fondés sur l'âge pour le nombre d'heures pendant lesquelles les enfants peuvent effectuer des tâches ménagères sans être classés comme des enfants travailleurs. Un enfant qui a effectué des tâches ménagères au cours de la dernière semaine pendant un nombre d'heures supérieur au seuil fixé pour son âge est classé dans la catégorie des enfants travailleurs¹²⁶ :

- i. 5-11 ans et 12-14 ans : 21 heures ou plus
- ii. 15-17 ans : Pas de limite d'heures

La cible 8.7 des ODD vise à « *prendre des mesures immédiates et efficaces pour supprimer le travail forcé, mettre fin à l'esclavage moderne et à la traite des êtres humains, interdire et éliminer les pires formes de travail des enfants, y compris le recrutement et l'utilisation d'enfants soldats, et d'ici à 2025, mettre fin au travail des enfants sous toutes ses formes* ». L'indicateur 8.7.1 de l'ODD fournit la proportion d'enfants âgés de 5 à 17 ans qui sont engagés dans le travail des enfants. Deux mesures de l'indicateur sont actuellement utilisées. La première est basée sur le seuil de production fixé par le système de comptabilité nationale des Nations Unies (en utilisant les seuils supérieurs à l'âge pour les seules activités économiques) et la seconde est basée sur le seuil de production général (classant comme travail des enfants tout dépassement des seuils spécifiques à l'âge pour les activités économiques ou les tâches ménagères, ou les deux). Le tableau PR.3.3 présente ces deux mesures. L'indicateur PR.3 du MICS est basé sur la seconde, c'est-à-dire qu'il utilise le domaine de production général.

En ce qui concerne le concept global du travail des enfants, le module recueille également des informations sur les conditions de travail dangereuses. Le tableau PR.3.4 présente le pourcentage d'enfants impliqués dans chacune des activités dangereuses incluses dans l'enquête. Il convient cependant de noter que la présente définition, également utilisée pour les rapports sur les ODD, n'inclut pas l'implication dans des conditions de travail dangereuses, car un travail méthodologique supplémentaire est nécessaire pour valider les questions visant spécifiquement à identifier les enfants travaillant dans de telles conditions dangereuses.

¹²⁶ Notez que les seuils par âge pour les tâches ménagères ont changé pendant la mise en œuvre du sixième cycle des MICS. La comparaison avec d'autres sources de données, y compris les enquêtes MICS précédentes, doit être faite avec prudence.

Tableau PR.3.1 : Implication des enfants dans les activités économiques

Pourcentage d'enfants âgés de 5 à 17 ans ayant participé à des activités économiques au cours de la dernière semaine, par groupes d'âge, MICS6-Bénin, 2021-2022

| | Pourcentage d'enfants âgés de 5 à 11 ans impliqués dans une activité économique pendant au moins une heure | Nombre d'enfants âgés de 5 à 11 ans | Pourcentage d'enfants âgés de 12 à 14 ans impliqués dans une : | | Nombre d'enfants âgés de 12 à 14 ans | Pourcentage d'enfants âgés de 15 à 17 ans impliqués dans une : | | Nombre d'enfants âgés de 15 à 17 ans |
|--|--|-------------------------------------|--|---|--------------------------------------|--|---|--------------------------------------|
| | | | Activité économique pendant moins de 14 heures | Activité économique pendant 14 heures ou plus | | Activité économique pendant moins de 43 heures | Activité économique pendant 43 heures ou plus | |
| Total | 20,7 | 18 543 | 31,5 | 11,6 | 6 488 | 42,3 | 4,3 | 4 862 |
| Sexe | | | | | | | | |
| Garçon | 22,7 | 9 651 | 32,2 | 12,8 | 3 438 | 46,4 | 5,0 | 2 378 |
| Fille | 18,5 | 8 891 | 30,7 | 10,2 | 3 050 | 38,4 | 3,7 | 2 484 |
| Milieu de résidence | | | | | | | | |
| Urbain | 14,0 | 7 306 | 22,6 | 6,6 | 2 708 | 30,8 | 3,1 | 2 178 |
| Cotonou | 3,5 | 922 | 6,8 | 7,7 | 326 | 14,0 | 6,3 | 403 |
| Autre urbain | 15,6 | 6 384 | 24,8 | 6,4 | 2 383 | 34,7 | 2,4 | 1 775 |
| Rural | 25,0 | 11 237 | 37,9 | 15,2 | 3 779 | 51,7 | 5,3 | 2 683 |
| Département | | | | | | | | |
| Alibori | 27,8 | 1 784 | 32,3 | 26,3 | 477 | 50,9 | 13,0 | 387 |
| Atacora | 35,7 | 1 320 | 67,0 | 11,8 | 454 | 90,7 | 0,5 | 291 |
| Atlantique | 3,9 | 2 500 | 22,3 | 2,5 | 1 076 | 30,8 | 1,5 | 781 |
| Borgou | 18,1 | 2 279 | 28,2 | 19,3 | 660 | 51,6 | 12,8 | 432 |
| Collines | 37,6 | 1 304 | 47,2 | 24,4 | 513 | 53,8 | 8,4 | 352 |
| Couffo | 41,2 | 1 599 | 42,5 | 23,0 | 453 | 62,6 | 3,1 | 384 |
| Donga | 36,2 | 950 | 39,3 | 21,2 | 270 | 64,6 | 7,1 | 194 |
| Littoral | 3,5 | 922 | 6,8 | 7,7 | 326 | 14,0 | 6,3 | 403 |
| Mono | 20,8 | 1 140 | 26,3 | 7,6 | 367 | 47,7 | 0,3 | 296 |
| Ouémé | 9,0 | 1 730 | 25,4 | 3,7 | 857 | 21,9 | 0,5 | 641 |
| Plateau | 11,1 | 1 335 | 35,4 | 1,1 | 467 | 42,4 | 0,4 | 343 |
| Zou | 17,2 | 1 680 | 20,8 | 7,6 | 568 | 26,6 | 1,7 | 359 |
| Fréquentation scolaire | | | | | | | | |
| Fréquente l'école ^A | 16,8 | 13 488 | 28,1 | 4,1 | 4 070 | 30,7 | 0,7 | 2 337 |
| Ne fréquente pas l'école | 31,1 | 5 055 | 37,3 | 24,3 | 2 417 | 53,1 | 7,7 | 2 525 |
| Niveau d'instruction de la mère^B | | | | | | | | |
| Pré-primaire ou aucun | 24,7 | 12 306 | 36,6 | 14,1 | 4 464 | 48,9 | 4,4 | 3 141 |
| Primaire | 16,2 | 3 500 | 21,9 | 7,0 | 1 196 | 34,5 | 3,8 | 984 |
| Secondaire 1 | 8,5 | 1 870 | 23,2 | 5,4 | 522 | 27,7 | 4,8 | 402 |
| Secondaire 2 ou plus | 7,3 | 862 | 8,8 | 4,1 | 305 | 14,9 | 4,1 | 229 |
| NSP / manquant | (*) | 4 | na | na | 0 | (*) | (*) | 3 |
| Difficultés fonctionnelles de l'enfant | | | | | | | | |
| A une difficulté fonctionnelle | 18,1 | 2 736 | 27,6 | 12,2 | 773 | 41,8 | 6,4 | 622 |
| N'a aucune difficulté fonctionnelle | 21,1 | 15 807 | 32,0 | 11,5 | 5 714 | 42,4 | 4,0 | 4 239 |
| Difficultés fonctionnelles de la mère^C | | | | | | | | |
| A une difficulté fonctionnelle | 23,0 | 836 | 22,4 | 7,1 | 305 | 44,7 | 5,5 | 301 |
| N'a aucune difficulté fonctionnelle | 19,5 | 14 402 | 31,2 | 11,7 | 4 374 | 42,0 | 3,6 | 2 902 |
| Religion du chef de ménage | | | | | | | | |
| Religions endogènes/vodoun | 28,0 | 3 153 | 36,5 | 13,6 | 1 097 | 57,2 | 1,9 | 741 |
| Autres traditionnelles | (35,3) | 179 | (*) | (*) | 57 | (*) | (*) | 10 |
| Islam | 23,6 | 5 606 | 35,4 | 17,0 | 1 746 | 51,1 | 9,8 | 1 253 |
| Catholique | 14,3 | 3 905 | 25,1 | 8,3 | 1 519 | 30,2 | 3,0 | 1 147 |
| Protestant méthodiste | 20,4 | 730 | 38,5 | 9,1 | 272 | 37,6 | 0,5 | 195 |
| Autre protestant | 17,9 | 135 | (*) | (*) | 57 | (*) | (*) | 39 |
| Céleste | 10,0 | 1 195 | 27,8 | 6,1 | 509 | 37,9 | 1,0 | 376 |
| Evangélique | 19,4 | 2 613 | 29,5 | 8,4 | 937 | 37,0 | 3,6 | 789 |
| Autre chrétien | 21,2 | 290 | (30,4) | (15,4) | 101 | (40,2) | (0,0) | 91 |
| Autre religion | (8,8) | 156 | (*) | (*) | 32 | (*) | (*) | 79 |
| Sans religion | 22,1 | 582 | 27,8 | 15,1 | 161 | 51,9 | 3,5 | 141 |
| Quintile de bien-être économique | | | | | | | | |
| Le plus pauvre | 27,5 | 4 217 | 36,9 | 19,5 | 1 230 | 58,2 | 4,7 | 731 |
| Pauvre | 26,0 | 3 874 | 41,9 | 14,5 | 1 326 | 53,5 | 3,8 | 903 |
| Moyen | 23,8 | 3 667 | 33,0 | 11,4 | 1 383 | 53,4 | 9,0 | 980 |
| Riche | 15,7 | 3 641 | 30,7 | 6,6 | 1 223 | 33,4 | 2,5 | 1 053 |
| Le plus riche | 7,0 | 3 145 | 15,3 | 6,2 | 1 326 | 23,0 | 2,3 | 1 194 |

^A Comprend la fréquentation de l'éducation de la petite enfance

^B La désagrégation de l'éducation de la mère n'est pas disponible pour les enfants de 15 à 17 ans identifiés comme émancipés.

^C La désagrégation des difficultés fonctionnelles de la mère n'est présentée que pour les répondants au module sur le fonctionnement des adultes, c'est-à-dire les femmes de 18 à 49 ans interrogées individuellement et les hommes de 18 à 49 ans dans les ménages sélectionnés.

na: non disponible/ () basé sur 25 à 49 cas non pondérés/ (*) basé sur moins de 25 cas non pondérés

| Tableau PR.3.2 : Participation des enfants aux tâches ménagères | | | | | | |
|---|---|---------------------------------------|-------------------------------------|--|---------------------------------------|--------------------------------------|
| Pourcentage d'enfants âgés de 5 à 14 ans selon leur implication dans les tâches ménagères ^A au cours de la semaine précédente, par groupes d'âge, MICS6-Bénin, 2021-2022 | | | | | | |
| | Pourcentage d'enfants âgés de 5 à 11 ans impliqués dans des : | | | Pourcentage d'enfants âgés de 12 à 14 ans impliqués dans des : | | Nombre d'enfants âgés de 12 à 14 ans |
| | Tâches ménagères de moins de 21 heures | Tâches ménagères de 21 heures ou plus | Nombre d'enfants âgés de 5 à 11 ans | Tâches ménagères de moins de 21 heures | Tâches ménagères de 21 heures ou plus | |
| Total | 70,5 | 5,6 | 18 543 | 81,2 | 11,5 | 6 488 |
| Sexe | | | | | | |
| Garçon | 65,7 | 4,1 | 9 651 | 81,0 | 8,2 | 3 438 |
| Fille | 75,8 | 7,1 | 8 891 | 81,4 | 15,2 | 3 050 |
| Milieu de résidence | | | | | | |
| Urbain | 75,5 | 4,3 | 7 306 | 83,8 | 10,2 | 2 708 |
| Cotonou | 75,6 | 1,4 | 922 | 92,6 | 2,4 | 326 |
| Autre urbain | 75,4 | 4,7 | 6 384 | 82,7 | 11,2 | 2 383 |
| Rural | 67,3 | 6,4 | 11 237 | 79,3 | 12,4 | 3 779 |
| Département | | | | | | |
| Alibori | 54,2 | 7,0 | 1 784 | 69,9 | 13,5 | 477 |
| Atacora | 71,3 | 5,3 | 1 320 | 79,9 | 15,1 | 454 |
| Atlantique | 79,8 | 1,3 | 2 500 | 92,5 | 2,1 | 1 076 |
| Borgou | 57,7 | 6,9 | 2 279 | 63,1 | 20,0 | 660 |
| Collines | 78,4 | 4,2 | 1 304 | 90,4 | 6,5 | 513 |
| Couffo | 83,2 | 5,7 | 1 599 | 79,5 | 17,8 | 453 |
| Donga | 64,1 | 10,1 | 950 | 70,0 | 23,9 | 270 |
| Littoral | 75,6 | 1,4 | 922 | 92,6 | 2,4 | 326 |
| Mono | 82,0 | 8,6 | 1 140 | 77,4 | 19,2 | 367 |
| Ouémé | 79,1 | 3,3 | 1 730 | 91,5 | 6,7 | 857 |
| Plateau | 58,5 | 8,7 | 1 335 | 79,7 | 13,4 | 467 |
| Zou | 66,5 | 7,2 | 1 680 | 71,4 | 14,5 | 568 |
| Fréquentation scolaire | | | | | | |
| Fréquente l'école ^B | 74,6 | 4,4 | 13 488 | 84,8 | 9,9 | 4 070 |
| Ne fréquente pas l'école | 59,5 | 8,8 | 5 055 | 75,1 | 14,2 | 2 417 |
| Niveau d'instruction de la mère | | | | | | |
| Pré-primaire ou aucun | 68,5 | 6,5 | 12 306 | 79,0 | 12,7 | 4 464 |
| Primaire | 77,2 | 4,2 | 3 500 | 87,4 | 8,1 | 1 196 |
| Secondaire 1 | 72,5 | 3,5 | 1 870 | 84,5 | 11,1 | 522 |
| Secondaire 2 ou plus | 67,9 | 1,7 | 862 | 83,5 | 7,4 | 305 |
| NSP / manquant | (*) | (*) | 4 | - | - | 0 |
| Difficultés fonctionnelles de l'enfant | | | | | | |
| A une difficulté fonctionnelle | 75,3 | 4,2 | 2 736 | 82,6 | 9,8 | 773 |
| N'a aucune difficulté fonctionnelle | 69,7 | 5,8 | 15 807 | 81,0 | 11,7 | 5 714 |
| Difficultés fonctionnelles de la mère^C | | | | | | |
| A une difficulté fonctionnelle | 84,1 | 6,7 | 836 | 88,7 | 10,8 | 305 |
| N'a aucune difficulté fonctionnelle | 69,7 | 5,3 | 14 402 | 80,1 | 11,2 | 4 374 |
| Religion du chef de ménage | | | | | | |
| Religions endogènes/vodoun | 73,1 | 7,5 | 3 153 | 78,5 | 16,2 | 1 097 |
| Autres traditionnelles | (66,5) | (7,8) | 179 | (*) | (*) | 57 |
| Islam | 60,3 | 6,9 | 5 606 | 73,4 | 14,6 | 1 746 |
| Catholique | 74,1 | 2,6 | 3 905 | 85,9 | 8,1 | 1 519 |
| Protestant méthodiste | 74,1 | 3,4 | 730 | 82,0 | 8,3 | 272 |
| Autre protestant | 76,0 | 3,0 | 135 | (*) | (*) | 57 |
| Céleste | 76,4 | 5,8 | 1 195 | 88,0 | 6,1 | 509 |
| Evangélique | 77,5 | 5,4 | 2 613 | 86,5 | 9,5 | 937 |
| Autre chrétien | 75,5 | 8,5 | 290 | (79,0) | (16,2) | 101 |
| Autre religion | (71,0) | (2,7) | 156 | (*) | (*) | 32 |
| Sans religion | 80,5 | 4,6 | 582 | 86,1 | 8,0 | 161 |
| Quintile de bien-être économique | | | | | | |
| Le plus pauvre | 63,9 | 9,4 | 4 217 | 71,3 | 18,2 | 1 230 |
| Pauvre | 69,4 | 6,0 | 3 874 | 78,0 | 12,7 | 1 326 |
| Moyen | 72,4 | 4,9 | 3 667 | 82,7 | 10,8 | 1 383 |
| Riche | 74,6 | 3,9 | 3 641 | 84,9 | 9,9 | 1 223 |
| Le plus riche | 73,9 | 2,6 | 3 145 | 88,7 | 6,3 | 1 326 |

^A Notez que le seuil du nombre d'heures a été modifié lors de la mise en œuvre de MICS6, en raison d'un changement dans la définition de l'indicateur ODD : de 28 à 21 heures pour les enfants âgés de 5 à 11 ans et de 12 à 14 ans. Dans la nouvelle définition, il n'y a plus de nombre maximum d'heures pour les tâches ménagères des enfants âgés de 15 à 17 ans.

^B Comprend la fréquentation de l'éducation de la petite enfance

^C La désagrégation des difficultés fonctionnelles de la mère n'est présentée que pour les répondants au module sur le fonctionnement des adultes, c'est-à-dire les femmes de 18 à 49 ans interrogées individuellement et les hommes de 18 à 49 ans dans les ménages sélectionnés.

na: non disponible/ () basé sur 25 à 49 cas non pondérés/ (*) basé sur moins de 25 cas non pondérés

Tableau PR.3.3 : Travail des enfants

Pourcentage d'enfants âgés de 5 à 17 ans ayant participé à des activités économiques ou à des tâches ménagères au cours de la dernière semaine et pourcentage de travail des enfants au cours de la semaine dernière, MICS6-Bénin, 2021-2022

| | Enfants impliqués dans des activités économiques pendant un nombre total d'heures au cours de la semaine dernière : | | Enfants impliqués dans les tâches ménagères pendant un nombre total d'heures au cours de la semaine dernière : | | Total travail des enfants ^{1,A} | Nombre d'enfants âgés de 5 à 17 ans |
|--|---|--|--|--|--|-------------------------------------|
| | En dessous du seuil spécifique à l'âge | Au niveau ou au-delà du seuil spécifique à l'âge | Sous le seuil spécifique à l'âge | Au niveau ou au-dessus du seuil spécifique à l'âge | | |
| Total | 15,4 | 16,0 | 61,4 | 5,9 | 19,9 | 29 892 |
| Sexe | | | | | | |
| Garçon | 16,1 | 17,8 | 59,0 | 4,4 | 20,4 | 15 467 |
| Fille | 14,6 | 14,2 | 63,9 | 7,6 | 19,4 | 14 425 |
| Milieu de résidence | | | | | | |
| Urbain | 12,0 | 10,4 | 63,8 | 4,8 | 13,9 | 12 192 |
| Cotonou | 5,4 | 5,0 | 60,5 | 1,2 | 6,1 | 1 651 |
| Autre urbain | 13,0 | 11,3 | 64,4 | 5,4 | 15,2 | 10 542 |
| Rural | 17,7 | 19,9 | 59,7 | 6,7 | 24,1 | 17 699 |
| Département | | | | | | |
| Alibori | 18,7 | 25,3 | 49,1 | 7,1 | 29,4 | 2 648 |
| Atacora | 31,1 | 25,5 | 63,1 | 6,7 | 29,9 | 2 065 |
| Atlantique | 11,8 | 3,1 | 68,6 | 1,3 | 3,8 | 4 356 |
| Borgou | 13,4 | 17,6 | 51,4 | 8,6 | 23,3 | 3 370 |
| Collines | 21,2 | 29,8 | 68,5 | 4,1 | 31,3 | 2 169 |
| Couffo | 19,7 | 31,8 | 69,4 | 7,0 | 35,6 | 2 436 |
| Donga | 16,9 | 29,4 | 56,4 | 11,3 | 35,9 | 1 414 |
| Littoral | 5,4 | 5,0 | 60,5 | 1,2 | 6,1 | 1 651 |
| Mono | 14,2 | 14,7 | 67,6 | 9,4 | 22,4 | 1 802 |
| Ouémé | 12,1 | 5,9 | 66,7 | 3,5 | 8,3 | 3 228 |
| Plateau | 15,8 | 7,2 | 53,8 | 8,3 | 14,1 | 2 145 |
| Zou | 8,9 | 12,9 | 58,4 | 7,8 | 18,5 | 2 607 |
| Âge | | | | | | |
| 5-11 | 2,6 | 20,7 | 70,5 | 5,6 | 23,8 | 18 543 |
| 12-14 | 31,5 | 11,6 | 81,2 | 11,5 | 20,5 | 6 488 |
| 15-17 | 42,3 | 4,3 | na | na | 4,3 | 4 862 |
| Fréquentation scolaire | | | | | | |
| Fréquente l'école ^B | 11,0 | 12,3 | 68,0 | 5,0 | 16,1 | 19 895 |
| Ne fréquente pas l'école | 24,1 | 23,5 | 48,3 | 7,9 | 27,6 | 9 997 |
| Niveau d'instruction de la mère^C | | | | | | |
| Pré-primaire ou aucun | 17,7 | 19,1 | 60,0 | 6,9 | 23,4 | 19 912 |
| Primaire | 12,0 | 12,1 | 66,0 | 4,3 | 15,2 | 5 680 |
| Secondaire 1 | 9,9 | 7,4 | 64,3 | 4,4 | 11,2 | 2 795 |
| Secondaire 2 ou plus | 5,6 | 6,1 | 60,2 | 2,7 | 8,1 | 1 396 |
| NSP / manquant | (*) | (*) | (*) | (*) | (*) | 7 |
| Difficultés fonctionnelles de l'enfant | | | | | | |
| A une difficulté fonctionnelle | 12,7 | 15,2 | 65,3 | 4,6 | 17,9 | 4 131 |
| N'a aucune difficulté fonctionnelle | 15,8 | 16,2 | 60,7 | 6,2 | 20,3 | 25 761 |
| Difficultés fonctionnelles de la mère^D | | | | | | |
| A une difficulté fonctionnelle | 15,8 | 16,0 | 67,5 | 6,2 | 20,3 | 1 442 |
| N'a aucune difficulté fonctionnelle | 13,6 | 15,8 | 62,5 | 5,8 | 19,6 | 21 677 |
| Religion du chef de ménage | | | | | | |
| Religions endogènes/vodoun | 17,3 | 21,0 | 63,5 | 8,3 | 26,6 | 4 991 |
| Autres traditionnelles | 8,7 | 27,2 | 67,5 | 7,8 | 28,2 | 246 |
| Islam | 16,9 | 20,2 | 54,2 | 7,4 | 24,9 | 8 604 |
| Catholique | 12,6 | 11,0 | 63,9 | 3,4 | 13,6 | 6 571 |
| Protestant méthodiste | 15,5 | 14,6 | 63,8 | 3,9 | 17,6 | 1 197 |
| Autre protestant | 16,3 | 12,6 | 65,8 | 5,1 | 16,9 | 231 |
| Céleste | 15,3 | 7,4 | 65,4 | 4,8 | 9,4 | 2 080 |
| Évangélique | 14,8 | 14,2 | 65,3 | 5,3 | 17,9 | 4 339 |
| Autre chrétien | 14,5 | 16,0 | 61,9 | 8,5 | 19,9 | 482 |
| Autre religion | 9,4 | 5,1 | 51,4 | 3,8 | 8,8 | 267 |
| Sans religion | 16,6 | 17,8 | 68,7 | 4,5 | 20,9 | 885 |
| Quintile de bien-être économique | | | | | | |
| Le plus pauvre | 16,8 | 23,2 | 57,8 | 10,0 | 29,4 | 6 177 |
| Pauvre | 18,8 | 20,2 | 61,0 | 6,6 | 24,2 | 6 102 |
| Moyen | 18,1 | 18,6 | 63,0 | 5,5 | 22,2 | 6 030 |
| Riche | 13,5 | 11,4 | 63,5 | 4,4 | 14,9 | 5 917 |
| Le plus riche | 9,1 | 5,8 | 61,8 | 2,9 | 7,9 | 5 665 |

¹ Indicateur MICS PR.3 - Travail des enfants ; Indicateur ODD 8.7.1

^A La définition du travail des enfants utilisée pour les rapports sur les ODD n'inclut pas les conditions dangereuses de travail. Il s'agit d'un changement par rapport à l'indicateur MICS6 précédemment défini.

^B Comprend la fréquentation de l'éducation de la petite enfance

^C La désagrégation de l'éducation de la mère n'est pas disponible pour les enfants de 15 à 17 ans identifiés comme émancipés.

^D La désagrégation des difficultés fonctionnelles de la mère n'est présentée que pour les répondants au module sur le fonctionnement des adultes, c'est-à-dire les femmes de 18 à 49 ans interrogées individuellement et les hommes de 18 à 49 ans dans les ménages sélectionnés.

na: non disponible/ () basé sur 25 à 49 cas non pondérés/ (*) basé sur moins de 25 cas non pondérés

Tableau PR.3.4 : Travaux dangereux

Pourcentage d'enfants âgés de 5 à 17 ans engagés dans des activités économiques ou des tâches ménagères au-dessus du seuil spécifique à l'âge, pourcentage travaillant dans des conditions dangereuses, par type de travail, et pourcentage d'enfants engagés dans des activités économiques ou des tâches ménagères au-dessus du seuil ou travaillant dans des conditions dangereuses au cours de la semaine précédente, MICS6-Bénin, 2021-2022

| | Pourcentage d'enfants engagés dans: | | Pourcentage d'enfants travaillant dans des conditions dangereuses | | | | | | | | Pourcentage d'enfants engagés dans des activités économiques ou des tâches ménagères au-dessus du seuil, ou travaillant dans des conditions dangereuses ^A | | Nombre d'enfants âgés de 5 à 17 ans |
|--|---|--|---|--|--|--|--|------------|--|--|--|-------------|-------------------------------------|
| | Des activités économiques au-dessus du seuil spécifique à l'âge | Des tâches ménagères au-dessus du seuil spécifique à l'âge | Portant de lourdes charges | Avec des outils dangereux ou en faisant fonctionner des machines | Exposés à la poussière, aux fumées ou au gaz | Exposés au froid, à la chaleur ou à l'humidité extrême | Exposés à bruits forts ou à vibrations | En hauteur | Avec des produits chimiques ou des explosifs | Exposés à d'autres choses, processus ou conditions dangereuses ou malsains | Travail dangereux total | | |
| Total | 16,0 | 5,9 | 6,5 | 6,7 | 10,8 | 11,3 | 2,0 | 2,9 | 3,1 | 4,4 | 17,8 | 27,5 | 29 892 |
| Sexe | | | | | | | | | | | | | |
| Garçon | 17,8 | 4,4 | 6,8 | 9,1 | 13,1 | 13,7 | 2,5 | 3,4 | 4,4 | 5,5 | 21,1 | 29,5 | 15 467 |
| Fille | 14,2 | 7,6 | 6,3 | 4,1 | 8,3 | 8,8 | 1,5 | 2,4 | 1,7 | 3,3 | 14,4 | 25,3 | 14 425 |
| Milieu de résidence | | | | | | | | | | | | | |
| Urbain | 10,4 | 4,8 | 4,5 | 4,6 | 6,7 | 6,7 | 1,8 | 1,9 | 1,5 | 2,5 | 11,8 | 19,6 | 12 192 |
| Cotonou | 5,0 | 1,2 | 1,8 | 1,3 | 2,6 | 1,9 | 2,3 | 1,0 | 0,6 | 0,4 | 4,6 | 9,0 | 1 651 |
| Autre urbain | 11,3 | 5,4 | 4,9 | 5,1 | 7,3 | 7,4 | 1,7 | 2,0 | 1,6 | 2,9 | 13,0 | 21,2 | 10 542 |
| Rural | 19,9 | 6,7 | 8,0 | 8,1 | 13,6 | 14,6 | 2,2 | 3,6 | 4,3 | 5,7 | 22,0 | 32,9 | 17 699 |
| Département | | | | | | | | | | | | | |
| Alibori | 25,3 | 7,1 | 8,2 | 6,3 | 20,5 | 18,6 | 1,7 | 2,3 | 9,7 | 13,0 | 25,2 | 36,0 | 2 648 |
| Atacora | 25,5 | 6,7 | 15,0 | 8,6 | 25,3 | 26,8 | 3,4 | 10,0 | 8,8 | 15,3 | 36,7 | 49,9 | 2 065 |
| Atlantique | 3,1 | 1,3 | 1,8 | 2,6 | 2,6 | 3,1 | 0,7 | 0,6 | 1,2 | 1,9 | 6,3 | 7,9 | 4 356 |
| Borgou | 17,6 | 8,6 | 5,3 | 6,5 | 11,8 | 12,3 | 1,2 | 3,7 | 1,7 | 3,2 | 16,6 | 29,3 | 3 370 |
| Collines | 29,8 | 4,1 | 10,0 | 3,0 | 11,7 | 13,1 | 2,7 | 3,5 | 1,9 | 4,4 | 22,8 | 40,1 | 2 169 |
| Couffo | 31,8 | 7,0 | 13,3 | 21,4 | 22,8 | 25,8 | 3,0 | 4,8 | 3,9 | 1,7 | 41,3 | 49,6 | 2 436 |
| Donga | 29,4 | 11,3 | 5,7 | 1,2 | 6,4 | 11,1 | 2,1 | 4,7 | 2,8 | 1,4 | 19,3 | 44,6 | 1 414 |
| Littoral | 5,0 | 1,2 | 1,8 | 1,3 | 2,6 | 1,9 | 2,3 | 1,0 | 0,6 | 0,4 | 4,6 | 9,0 | 1 651 |
| Mono | 14,7 | 9,4 | 8,4 | 18,4 | 13,1 | 14,1 | 4,0 | 3,9 | 3,3 | 4,9 | 22,0 | 32,2 | 1 802 |
| Ouémé | 5,9 | 3,5 | 4,6 | 4,1 | 4,1 | 5,3 | 1,6 | 0,5 | 1,5 | 2,4 | 9,7 | 13,5 | 3 228 |
| Plateau | 7,2 | 8,3 | 4,4 | 5,6 | 5,0 | 4,1 | 1,8 | 1,1 | 2,2 | 2,4 | 9,8 | 19,8 | 2 145 |
| Zou | 12,9 | 7,8 | 4,9 | 4,7 | 9,1 | 7,0 | 2,3 | 2,0 | 1,7 | 3,6 | 11,6 | 22,8 | 2 607 |
| Âge | | | | | | | | | | | | | |
| 5-11 | 20,7 | 5,6 | 3,8 | 4,4 | 7,6 | 8,0 | 1,0 | 1,2 | 2,0 | 3,0 | 12,8 | 24,2 | 18 543 |
| 12-14 | 11,6 | 11,5 | 9,5 | 9,5 | 14,3 | 15,5 | 3,1 | 4,6 | 4,0 | 6,0 | 23,5 | 34,0 | 6 488 |
| 15-17 | 4,3 | 0,0 | 13,0 | 11,9 | 18,3 | 18,4 | 4,5 | 7,0 | 6,4 | 7,9 | 29,7 | 31,0 | 4 862 |
| Fréquentation scolaire | | | | | | | | | | | | | |
| Fréquente l'école ^l | 12,3 | 5,0 | 4,4 | 4,7 | 7,1 | 7,5 | 1,2 | 1,5 | 1,5 | 2,2 | 12,3 | 20,9 | 19 895 |
| Ne fréquente pas l'école | 23,5 | 7,9 | 10,8 | 10,7 | 18,2 | 19,0 | 3,6 | 5,7 | 6,3 | 8,9 | 28,9 | 40,4 | 9 997 |
| Niveau d'instruction de la mère^c | | | | | | | | | | | | | |
| Pré-primaire ou aucun | 19,1 | 6,9 | 7,7 | 8,4 | 13,5 | 14,1 | 2,0 | 3,3 | 3,9 | 5,5 | 21,5 | 32,2 | 19 912 |
| Primaire | 12,1 | 4,3 | 5,4 | 3,8 | 6,8 | 7,4 | 2,5 | 2,5 | 2,0 | 3,3 | 13,1 | 21,1 | 5 680 |
| Secondaire 1 | 7,4 | 4,4 | 2,1 | 2,3 | 3,9 | 3,9 | 1,6 | 1,2 | 0,7 | 0,7 | 6,5 | 14,4 | 2 795 |
| Secondaire 2 ou plus | 6,1 | 2,7 | 2,3 | 2,2 | 3,0 | 2,7 | 0,9 | 0,9 | 0,6 | 1,3 | 6,1 | 11,4 | 1 396 |
| NSP / manquant | (*) | (*) | (*) | (*) | (*) | (*) | (*) | (*) | (*) | (*) | (*) | (*) | 7 |
| Difficultés fonctionnelles de l'enfant | | | | | | | | | | | | | |
| A une difficulté | 15,2 | 4,6 | 7,0 | 8,9 | 10,1 | 10,7 | 2,5 | 2,2 | 2,0 | 2,9 | 17,9 | 25,4 | 4 131 |
| N'a aucune difficulté | 16,2 | 6,2 | 6,5 | 6,4 | 10,9 | 11,4 | 2,0 | 3,0 | 3,3 | 4,7 | 17,8 | 27,8 | 25 761 |
| Difficultés fonctionnelles de la mère^d | | | | | | | | | | | | | |
| A une difficulté | 16,0 | 6,2 | 5,2 | 9,9 | 10,3 | 12,2 | 2,4 | 2,9 | 1,7 | 3,3 | 20,5 | 28,1 | 1 442 |
| N'a aucune difficulté | 15,8 | 5,8 | 6,0 | 6,0 | 10,3 | 10,5 | 1,9 | 2,7 | 3,1 | 4,2 | 16,4 | 26,0 | 21 677 |
| Religion du chef de ménage | | | | | | | | | | | | | |
| Religions endogènes/vodoun | 21,0 | 8,3 | 9,7 | 13,5 | 15,6 | 16,4 | 2,6 | 4,1 | 4,1 | 5,4 | 27,4 | 37,8 | 4 991 |
| Autres traditionnelles | 27,2 | 7,8 | 6,2 | 4,3 | 26,4 | 25,0 | 3,9 | 0,0 | 3,7 | 10,2 | 28,7 | 34,7 | 246 |
| Islam | 20,2 | 7,4 | 6,7 | 5,3 | 13,5 | 14,1 | 1,6 | 3,8 | 4,4 | 6,1 | 19,7 | 32,4 | 8 604 |
| Catholique | 11,0 | 3,4 | 5,0 | 3,3 | 6,4 | 6,9 | 1,6 | 1,9 | 2,4 | 3,1 | 11,5 | 19,4 | 6 571 |
| Protestant méthodiste | 14,6 | 3,9 | 6,5 | 5,7 | 7,0 | 9,9 | 1,3 | 2,8 | 3,0 | 4,2 | 14,7 | 25,6 | 1 197 |
| Autre protestant | 12,6 | 5,1 | 3,4 | 4,6 | 8,9 | 6,7 | 0,0 | 0,9 | 5,1 | 2,5 | 14,5 | 24,1 | 231 |
| Céleste | 7,4 | 4,8 | 3,4 | 4,5 | 4,9 | 4,5 | 1,8 | 1,8 | 1,3 | 3,1 | 10,5 | 14,3 | 2 080 |
| Evangélique | 14,2 | 5,3 | 6,6 | 7,8 | 8,8 | 9,7 | 2,5 | 2,1 | 1,8 | 2,7 | 16,5 | 25,1 | 4 339 |
| Autre chrétien | 16,0 | 8,5 | 2,9 | 5,8 | 12,6 | 9,6 | 3,3 | 2,3 | 0,9 | 4,7 | 15,4 | 24,5 | 482 |
| Autre religion | 5,1 | 3,8 | 3,4 | 1,0 | 6,8 | 7,1 | 2,1 | 1,9 | 0,0 | 1,9 | 7,1 | 13,1 | 267 |
| Sans religion | 17,8 | 4,5 | 9,9 | 11,5 | 15,2 | 14,4 | 4,7 | 2,9 | 3,5 | 3,4 | 23,6 | 30,4 | 885 |
| Quintile de bien-être économique | | | | | | | | | | | | | |
| Le plus pauvre | 23,2 | 10,0 | 8,5 | 10,2 | 15,0 | 15,3 | 1,8 | 3,2 | 4,7 | 6,6 | 23,8 | 37,4 | 6 177 |
| Pauvre | 20,2 | 6,6 | 9,8 | 9,4 | 14,5 | 15,6 | 2,7 | 4,3 | 4,5 | 6,0 | 23,7 | 34,6 | 6 102 |
| Moyen | 18,6 | 5,5 | 7,2 | 7,2 | 12,7 | 13,7 | 2,5 | 4,0 | 3,8 | 5,0 | 20,8 | 30,9 | 6 030 |
| Riche | 11,4 | 4,4 | 4,5 | 4,9 | 7,6 | 7,6 | 1,7 | 2,0 | 1,8 | 2,8 | 13,3 | 21,7 | 5 917 |
| Le plus riche | 5,8 | 2,9 | 2,4 | 1,5 | 3,7 | 3,8 | 1,4 | 0,8 | 0,5 | 1,5 | 6,6 | 11,3 | 5 665 |

^A La définition du travail des enfants utilisée pour les rapports des ODD n'inclut pas les conditions dangereuses de travail. Il s'agit d'un changement par rapport à l'indicateur MICS6 précédemment défini. Cette colonne présente une définition comparable à l'indicateur précédent. L'indicateur ODD est présenté dans le tableau PR.3.3.

^B Comprend la fréquentation de l'éducation de la petite enfance

^C La désagrégation de l'éducation de la mère n'est pas disponible pour les enfants de 15-17 ans identifiés comme émancipés.

^D La désagrégation des difficultés fonctionnelles de la mère n'est présentée que pour les répondants au module portant sur le fonctionnement des adultes, c'est-à-dire les femmes de 18 à 49 ans interrogées individuellement et les hommes de 18 à 49 ans dans les ménages sélectionnés
() basé sur 25 à 49 cas non pondérés/ (*) basé sur moins de 25 cas non pondérés

9.4 MARIAGE PRÉCOCE

Le mariage¹²⁷ avant l'âge de 18 ans est une violation des droits humains, mais reste une réalité pour un grand nombre d'enfants. Le droit au consentement « libre et éclairé » à un mariage est reconnu dans la Déclaration universelle des droits de l'Homme, - avec la reconnaissance que le consentement ne peut être « libre et éclairé » lorsque, l'une des parties impliquées n'est pas suffisamment mature pour prendre une décision éclairée concernant un partenaire de vie. Dans les Objectifs de Développement Durable, le mariage des enfants a été identifié comme une pratique néfaste que le monde devrait s'efforcer d'éliminer d'ici 2030.

Dans le monde entier, le mariage des enfants concerne aussi bien les garçons que les filles mais il s'avère être plus fréquent chez les filles que chez les garçons. Les impacts spécifiques sur les garçons mariés dans l'enfance ne sont pas encore bien compris, mais ce qui est certain c'est que le mariage place les garçons dans un rôle d'adulte devant endosser des responsabilités auxquelles ils ne sont pas forcément préparés.

Dans de nombreuses régions du monde, les parents encouragent le mariage de leurs filles alors qu'elles ne sont encore que des enfants, dans l'espoir que ce mariage leur sera bénéfique sur le plan financier et social, et qu'il permettra d'alléger les charges financières de la famille. En réalité, le mariage des enfants compromet l'épanouissement des filles car il induit souvent des grossesses précoces, un isolement social, ainsi qu'une faible éducation et une piètre formation professionnelle. Autant de conséquences qui renforcent le caractère sexospécifique de la pauvreté¹²⁸.

L'âge auquel l'activité sexuelle (pour les femmes, la procréation) peut commencer est étroitement lié à la question du mariage des enfants. Les femmes qui ont été mariées avant l'âge de 18 ans ont tendance à avoir plus d'enfants que celles qui se marient plus tard et elles sont également moins susceptibles de recevoir des services de soins de santé maternelle^{129,130}. En outre, les décès liés à la grossesse sont connus pour être une cause majeure de mortalité chez les filles mariées et non mariées âgées de 15 à 19 ans.

Les tableaux PR.4.1W et PR.4.1M présentent le pourcentage de femmes et d'hommes mariés avant les âges de 15 ans et 18 ans, le pourcentage d'adolescentes et d'adolescents âgés de 15 à 19 ans qui sont actuellement mariés, et le pourcentage de femmes vivant dans une union polygame.

Les tableaux PR.4.2W et PR.4.2M présentent, respectivement, la proportion de femmes et d'hommes qui ont été mariés pour la première fois ou qui ont contracté une union conjugale avant les âges de 15 ans et 18 ans, par milieu et par groupe d'âge. L'examen des pourcentages de personnes mariées avant les âges de 15 ans et 18 ans dans les différents groupes d'âge permet d'observer les tendances du mariage des enfants au fil du temps.

La différence d'âge entre les conjoints est également un autre élément, l'indicateur étant le pourcentage de femmes mariées/en union ayant 10 ans ou plus de moins que leur conjoint actuel. Le tableau PR.4.3 présente les résultats de la différence d'âge entre les femmes et leur mari ou partenaire.

¹²⁷ Toutes les références au mariage dans ce chapitre comprennent aussi les unions libres.

¹²⁸ Bajracharya, A. and N. Amin, S. *Poverty, marriage timing, and transitions to adulthood in Nepal: A longitudinal analysis using the Nepal living standards survey*. Poverty, Gender, and Youth Working Paper No. 19. New York: Population Council, 2010. <http://www.popcouncil.org/uploads/pdfs/wp/pgy/019.pdf>;

Godha, D. et al. 2011. *The influence of child marriage on fertility, fertility-control, and maternal health care utilization*. MEASURE/Evaluation PRH Project Working paper 11-124.

¹²⁹ Godha D., D. Hotchkiss et A. Gage. "Association Between Child Marriage and Reproductive Health Outcomes and Service Utilization: A Multi-Country Study from South Asia." *Journal of Adolescent Health* 52, no. 5 (2013): 552-58. doi:10.1016/j.jadohealth.2013.01.021.

¹³⁰ Nour, N. « Conséquences sanitaires du mariage précoce en Afrique ». *Maladies infectieuses émergentes* 12, no. 11 (2006): 1644-649. doi:10.3201/eid1211.060510.

Tableau PR.4.1W : Mariage précoce et polygamie (femmes)

Pourcentage de femmes âgées de 15 à 49 ans qui se sont mariées ou ont contracté une union conjugale avant leur 15e anniversaire, pourcentages de femmes de 20 à 49 ans et de 20 à 24 ans qui se sont mariées ou ont contracté une union conjugale avant leur 15e et 18e anniversaire, pourcentage de femmes âgées de 15 à 19 ans actuellement mariées ou en union, et pourcentage de femmes qui sont dans un mariage ou une union polygame, MICS6-Bénin, 2021-2022

| | Femmes âgées de 15 à 49 ans | | Femmes âgées de 20 à 49 ans | | | Femmes de 20 à 24 ans | | | Femmes de 15 à 19 ans | | Femmes âgées de 15 à 49 ans | |
|---|----------------------------------|---------------------------------------|----------------------------------|----------------------------------|---------------------------------------|---|---|---------------------------------------|--|---------------------------------------|---|---|
| | Pourcentage mariées avant 15 ans | Nombre de femmes âgées de 15 à 49 ans | Pourcentage mariées avant 15 ans | Pourcentage mariées avant 18 ans | Nombre de femmes âgées de 20 à 49 ans | Pourcentage mariées avant 15 ans ¹ | Pourcentage mariées avant 18 ans ² | Nombre de femmes âgées de 20 à 24 ans | Pourcentage actuellement mariées/en union ³ | Nombre de femmes âgées de 15 à 19 ans | Pourcentage de mariages/unions polygames ⁴ | Nombre de femmes âgées de 15 à 49 ans actuellement mariées/en union |
| Total | 6,9 | 18 436 | 8,0 | 28,4 | 14 587 | 5,9 | 27,5 | 3 245 | 12,6 | 3 849 | 39,1 | 12 305 |
| Milieu de résidence | | | | | | | | | | | | |
| Urbain | 5,6 | 8 202 | 6,6 | 24,1 | 6 407 | 3,6 | 21,7 | 1 398 | 8,5 | 1 796 | 33,9 | 5 003 |
| Cotonou | 4,3 | 1 310 | 5,4 | 17,7 | 1 017 | 2,4 | 10,1 | 229 | 2,9 | 294 | 25,5 | 634 |
| Autre urbain | 5,8 | 6 892 | 6,8 | 25,3 | 5 390 | 3,9 | 24,0 | 1 169 | 9,6 | 1 502 | 35,1 | 4 369 |
| Rural | 7,9 | 10 234 | 9,2 | 31,7 | 8 180 | 7,6 | 31,8 | 1 847 | 16,2 | 2 053 | 42,6 | 7 302 |
| Département | | | | | | | | | | | | |
| Alibori | 7,6 | 1 404 | 9,2 | 36,6 | 1 104 | 7,6 | 41,7 | 240 | 21,6 | 300 | 44,7 | 1 088 |
| Atacora | 6,8 | 1 163 | 7,1 | 34,0 | 906 | 5,5 | 45,4 | 230 | 27,4 | 257 | 37,9 | 820 |
| Atlantique | 7,6 | 2 893 | 9,1 | 28,2 | 2 307 | 6,3 | 20,6 | 495 | 6,7 | 587 | 27,8 | 1 831 |
| Borgou | 9,8 | 1 981 | 11,0 | 33,2 | 1 612 | 12,2 | 36,6 | 396 | 18,5 | 369 | 41,4 | 1 433 |
| Collines | 3,8 | 1 271 | 4,3 | 23,3 | 1 002 | 2,9 | 22,2 | 237 | 12,8 | 270 | 45,1 | 817 |
| Couffo | 6,8 | 1 402 | 7,5 | 29,3 | 1 131 | 3,1 | 23,8 | 216 | 14,7 | 271 | 60,0 | 1 003 |
| Donga | 9,6 | 848 | 11,1 | 32,6 | 695 | 9,7 | 32,8 | 169 | 28,3 | 154 | 45,3 | 669 |
| Littoral | 4,3 | 1 310 | 5,4 | 17,7 | 1 017 | 2,4 | 10,1 | 229 | 2,9 | 294 | 25,5 | 634 |
| Mono | 10,4 | 1 117 | 12,1 | 35,6 | 881 | 8,9 | 33,0 | 197 | 13,3 | 236 | 35,3 | 759 |
| Ouémé | 6,1 | 2 121 | 7,6 | 23,1 | 1 599 | 3,3 | 16,2 | 309 | 4,3 | 522 | 31,8 | 1 218 |
| Plateau | 3,7 | 1 296 | 4,3 | 20,8 | 1 023 | 3,2 | 28,5 | 222 | 7,2 | 273 | 40,8 | 877 |
| Zou | 5,7 | 1 629 | 6,6 | 28,7 | 1 312 | 3,2 | 26,0 | 304 | 13,7 | 317 | 39,9 | 1 156 |
| Âge | | | | | | | | | | | | |
| 15-19 | 2,5 | 3 849 | na | na | 0 | na | na | 0 | 12,6 | 3 849 | 22,4 | 486 |
| 15-17 | 1,2 | 2 381 | na | na | 0 | na | na | 0 | 3,1 | 2 381 | 20,7 | 75 |
| 18-19 | 4,5 | 1 468 | na | na | 0 | na | na | 0 | 28,0 | 1 468 | 22,7 | 411 |
| 20-24 | 5,9 | 3 245 | 5,9 | 27,5 | 3 245 | 5,9 | 27,5 | 3 245 | na | 0 | 27,7 | 1 956 |
| 25-29 | 7,7 | 3 065 | 7,7 | 29,3 | 3 065 | na | na | 0 | na | 0 | 34,0 | 2 609 |
| 30-34 | 9,6 | 2 524 | 9,6 | 29,3 | 2 524 | na | na | 0 | na | 0 | 39,8 | 2 271 |
| 35-39 | 8,9 | 2 402 | 8,9 | 30,6 | 2 402 | na | na | 0 | na | 0 | 45,6 | 2 173 |
| 40-44 | 9,8 | 1 852 | 9,8 | 27,8 | 1 852 | na | na | 0 | na | 0 | 47,9 | 1 619 |
| 45-49 | 7,3 | 1 499 | 7,3 | 24,3 | 1 499 | na | na | 0 | na | 0 | 50,3 | 1 193 |
| Niveau d'instruction | | | | | | | | | | | | |
| Pré-primaire ou aucun | 10,0 | 8 459 | 10,5 | 34,2 | 7 687 | 9,0 | 40,7 | 959 | 28,2 | 772 | 45,7 | 7 075 |
| Primaire | 5,9 | 4 310 | 7,0 | 28,0 | 3 130 | 6,0 | 28,9 | 759 | 13,1 | 1 180 | 35,2 | 2 660 |
| Secondaire 1 | 3,9 | 3 711 | 5,2 | 22,6 | 2 399 | 5,3 | 25,9 | 1 001 | 7,8 | 1 313 | 28,7 | 1 835 |
| Secondaire 2 ou plus | 0,9 | 1 955 | 1,2 | 6,9 | 1 371 | 1,0 | 4,2 | 525 | 1,9 | 584 | 15,2 | 735 |
| Difficultés fonctionnelles (18-49 ans) | | | | | | | | | | | | |
| A une difficulté | 10,7 | 941 | 11,3 | 30,4 | 886 | 9,3 | 25,8 | 138 | 12,9 | 54 | 43,6 | 660 |
| N'a aucune difficulté | 7,5 | 15 114 | 7,8 | 28,3 | 13 701 | 5,7 | 27,5 | 3 107 | 28,6 | 1 413 | 38,9 | 11 570 |
| Religion du chef de ménage | | | | | | | | | | | | |
| Religions endogènes/vodoun | 8,8 | 2 774 | 10,1 | 32,3 | 2 227 | 5,2 | 29,8 | 461 | 15,6 | 546 | 49,3 | 1 953 |
| Autres traditionnelles | 11,2 | 98 | 10,8 | 33,4 | 80 | (*) | (*) | 13 | (*) | 18 | 48,0 | 71 |
| Islam | 8,4 | 5 056 | 9,8 | 32,5 | 4 010 | 9,4 | 36,1 | 943 | 17,8 | 1 046 | 44,8 | 3 657 |
| Catholique | 4,6 | 4 270 | 5,6 | 22,3 | 3 287 | 3,6 | 19,4 | 682 | 7,0 | 983 | 28,8 | 2 524 |
| Protestant méthodiste | 6,2 | 739 | 7,7 | 25,8 | 577 | 2,8 | 15,7 | 124 | 8,7 | 162 | 33,8 | 475 |
| Autre protestant | 2,8 | 193 | 2,8 | 23,6 | 160 | (2,4) | (23,1) | 43 | (8,7) | 33 | 36,3 | 124 |
| Céleste | 5,9 | 1 335 | 6,6 | 29,1 | 1 052 | 4,8 | 23,3 | 226 | 14,1 | 283 | 40,4 | 886 |
| Evangélique | 6,4 | 2 951 | 7,8 | 26,9 | 2 365 | 5,4 | 25,2 | 541 | 8,3 | 586 | 33,2 | 1 914 |
| Autre chrétien | 7,0 | 314 | 8,5 | 27,4 | 254 | 3,2 | 23,1 | 58 | 12,0 | 60 | 40,6 | 205 |
| Autre religion | 8,4 | 148 | 10,0 | 28,9 | 116 | (*) | (*) | 31 | (7,9) | 32 | 22,9 | 89 |
| Sans religion | 6,1 | 558 | 5,7 | 28,3 | 459 | 2,4 | 28,4 | 123 | 25,1 | 100 | 35,3 | 406 |
| Quintile de bien-être économique | | | | | | | | | | | | |
| Le plus pauvre | 9,5 | 3 246 | 10,6 | 35,0 | 2 660 | 9,8 | 41,8 | 534 | 20,8 | 585 | 38,9 | 2 441 |
| Pauvre | 9,1 | 3 454 | 10,4 | 34,5 | 2 785 | 8,4 | 34,1 | 612 | 17,9 | 669 | 43,0 | 2 482 |
| Moyen | 7,6 | 3 647 | 8,9 | 31,8 | 2 877 | 6,1 | 30,4 | 670 | 15,8 | 771 | 44,3 | 2 490 |
| Riche | 5,8 | 3 869 | 6,7 | 26,5 | 3 030 | 3,8 | 24,2 | 697 | 9,3 | 839 | 39,8 | 2 460 |
| Le plus riche | 3,4 | 4 221 | 4,3 | 16,5 | 3 235 | 2,7 | 11,9 | 732 | 4,6 | 986 | 29,2 | 2 431 |

¹ Indicateur MICS PR.4a - Mariage d'enfants (avant 15 ans) ; ODD 5.3.1

² Indicateur MICS PR.4b - Mariage d'enfants (avant 18 ans) ; ODD 5.3.1

³ Indicateur MICS PR.5 - Jeunes femmes de 15-19 ans actuellement mariées ou en union

⁴ Indicateur MICS PR.6 - Polygamie

na: non disponible/ () basé sur 25 à 49 cas non pondérés/ (*) basé sur moins de 25 cas non pondérés

Tableau PR.4.1M : Mariage d'enfants et polygamie (hommes)

Pourcentage d'hommes âgés de 15 à 49 ans qui se sont mariés ou ont contracté une union conjugale avant leur 15e anniversaire, pourcentages d'hommes âgés de 20 à 49 ans et de 20 à 24 ans qui se sont mariés ou ont contracté une union conjugale avant leurs 15e et 18e anniversaires, pourcentage d'hommes âgés de 15 à 19 ans actuellement mariés ou en union, et le pourcentage d'hommes qui sont dans un mariage ou une union polygamique, MICS6-Bénin, 2021-2022

| | Hommes âgés de 15 à 49 ans | | Hommes âgés de 20 à 49 ans | | | Hommes âgés de 20 à 24 ans | | | Hommes âgés de 15 à 19 ans | | Hommes âgés de 15 à 49 ans | |
|---|---------------------------------|-------------------------------------|---------------------------------|---------------------------------|-------------------------------------|--|--|-------------------------------------|--|-------------------------------------|--|---|
| | Pourcentage mariés avant 15 ans | Nombre d'hommes âgés de 15 à 49 ans | Pourcentage mariés avant 15 ans | Pourcentage mariés avant 18 ans | Nombre d'hommes âgés de 20 à 49 ans | Pourcentage mariés avant 15 ans ¹ | Pourcentage mariés avant 18 ans ² | Nombre d'hommes âgés de 20 à 24 ans | Pourcentage actuellement mariés/-en union ³ | Nombre d'hommes âgés de 15 à 19 ans | Pourcentage de mariage/union polygame ⁴ | Nombre d'hommes âgés de 15 à 49 ans actuellement mariés/-en union |
| Total | 1,5 | 7 916 | 1,9 | 6,4 | 5 980 | 0,3 | 4,6 | 1 346 | 0,8 | 1 936 | 18,8 | 4 118 |
| Milieu de résidence | | | | | | | | | | | | |
| Urbain | 1,0 | 3 588 | 1,3 | 5,2 | 2 724 | 0,2 | 2,2 | 612 | 0,4 | 864 | 15,5 | 1 744 |
| Cotonou | 0,0 | 585 | 0,0 | 1,6 | 442 | 0,0 | 0,0 | 109 | 0,0 | 142 | 8,0 | 220 |
| Autre urbain | 1,2 | 3 004 | 1,6 | 5,8 | 2 282 | 0,2 | 2,7 | 503 | 0,4 | 722 | 16,5 | 1 524 |
| Rural | 1,9 | 4 328 | 2,4 | 7,4 | 3 256 | 0,5 | 6,6 | 734 | 1,2 | 1 072 | 21,3 | 2 374 |
| Département | | | | | | | | | | | | |
| Alibori | 1,0 | 633 | 1,3 | 3,6 | 483 | 0,0 | 2,1 | 112 | 0,6 | 150 | 30,5 | 356 |
| Atacora | 0,8 | 544 | 0,7 | 5,0 | 416 | 0,7 | 6,0 | 95 | 4,5 | 128 | 9,3 | 274 |
| Atlantique | 2,0 | 1 252 | 2,7 | 7,8 | 964 | 0,0 | 3,1 | 194 | 0,0 | 288 | 12,9 | 708 |
| Borgou | 1,3 | 993 | 1,5 | 4,6 | 746 | 0,4 | 6,5 | 190 | 0,8 | 247 | 10,9 | 503 |
| Collines | 1,1 | 581 | 1,5 | 7,8 | 437 | 0,6 | 11,2 | 115 | 1,0 | 144 | 24,4 | 284 |
| Couffo | 3,4 | 494 | 4,4 | 13,1 | 359 | 0,0 | 5,4 | 78 | 1,2 | 135 | 42,1 | 276 |
| Donga | 1,4 | 390 | 1,9 | 5,0 | 299 | 1,1 | 5,2 | 63 | 1,7 | 91 | 8,0 | 214 |
| Littoral | 0,0 | 585 | 0,0 | 1,6 | 442 | 0,0 | 0,0 | 109 | 0,0 | 142 | 8,0 | 220 |
| Mono | 3,0 | 462 | 4,1 | 10,0 | 341 | 1,0 | 4,6 | 75 | 0,0 | 121 | 13,0 | 238 |
| Ouémé | 1,4 | 828 | 1,9 | 4,9 | 619 | 0,8 | 0,8 | 139 | 0,6 | 208 | 14,0 | 387 |
| Plateau | 1,9 | 482 | 2,6 | 8,1 | 356 | 0,0 | 6,9 | 64 | 0,0 | 125 | 27,9 | 256 |
| Zou | 1,1 | 673 | 1,2 | 6,9 | 517 | 0,0 | 5,4 | 113 | 0,8 | 157 | 29,3 | 402 |
| Âge | | | | | | | | | | | | |
| 15-19 | 0,3 | 1 936 | na | na | 0 | na | na | 0 | 0,8 | 1 936 | (*) | 16 |
| 15-17 | 0,1 | 1 232 | na | na | 0 | na | na | 0 | 0,0 | 1 232 | na | 0 |
| 18-19 | 0,5 | 704 | na | na | 0 | na | na | 0 | 2,2 | 704 | (*) | 16 |
| 20-24 | 0,3 | 1 346 | 0,3 | 4,6 | 1 346 | 0,3 | 4,6 | 1 346 | na | 0 | 9,7 | 278 |
| 25-29 | 2,1 | 1 196 | 2,1 | 6,8 | 1 196 | na | na | 0 | na | 0 | 13,0 | 746 |
| 30-34 | 2,4 | 1 073 | 2,4 | 7,7 | 1 073 | na | na | 0 | na | 0 | 16,5 | 922 |
| 35-39 | 3,0 | 887 | 3,0 | 8,0 | 887 | na | na | 0 | na | 0 | 20,2 | 792 |
| 40-44 | 3,3 | 798 | 3,3 | 6,6 | 798 | na | na | 0 | na | 0 | 24,2 | 743 |
| 45-49 | 0,9 | 681 | 0,9 | 4,5 | 681 | na | na | 0 | na | 0 | 25,6 | 621 |
| Niveau d'instruction | | | | | | | | | | | | |
| Pré-primaire ou aucun | 2,0 | 2 098 | 2,4 | 7,4 | 1 778 | 0,3 | 6,7 | 255 | 1,2 | 320 | 22,1 | 1 439 |
| Primaire | 2,0 | 1 995 | 2,7 | 7,9 | 1 497 | 0,7 | 4,9 | 249 | 1,2 | 498 | 20,0 | 1 121 |
| Secondaire 1 | 1,4 | 1 908 | 1,9 | 7,7 | 1 190 | 0,6 | 7,0 | 378 | 0,7 | 718 | 19,2 | 739 |
| Secondaire 2 ou plus | 0,5 | 1 916 | 0,6 | 2,4 | 1 515 | 0,0 | 1,3 | 464 | 0,3 | 401 | 11,1 | 818 |
| Difficultés fonctionnelles (18-49 ans) | | | | | | | | | | | | |
| A une difficulté | 1,9 | 125 | 2,0 | 11,5 | 117 | (*) | (*) | 16 | (*) | 8 | 28,9 | 82 |
| N'a aucune difficulté | 1,8 | 6 559 | 1,9 | 6,3 | 5 863 | 0,4 | 4,5 | 1 330 | 2,2 | 696 | 18,6 | 4 036 |
| Religion du chef de ménage | | | | | | | | | | | | |
| Religions endogènes/vodoun | 1,7 | 1 171 | 2,2 | 10,0 | 876 | 0,4 | 7,9 | 202 | 0,6 | 295 | 29,1 | 615 |
| Autres traditionnelles | (0,0) | 40 | (0,0) | (10,5) | 34 | (*) | (*) | 8 | 0,0 | 6 | (34,4) | 28 |
| Islam | 1,2 | 2 276 | 1,4 | 4,9 | 1 706 | 0,5 | 4,3 | 382 | 1,0 | 569 | 18,5 | 1 187 |
| Catholique | 1,2 | 1 828 | 1,5 | 4,7 | 1 394 | 0,4 | 3,5 | 312 | 0,9 | 434 | 10,9 | 910 |
| Protestant méthodiste | 2,3 | 338 | 3,0 | 7,2 | 260 | 0,0 | 3,3 | 67 | 0,0 | 79 | 13,2 | 167 |
| Autre protestant | 4,4 | 68 | 3,4 | 8,1 | 53 | (*) | (*) | 10 | (*) | 15 | (28,3) | 39 |
| Céleste | 2,7 | 598 | 3,6 | 8,8 | 453 | 0,0 | 2,0 | 122 | 0,2 | 145 | 16,2 | 313 |
| Evangélique | 1,6 | 1 152 | 2,1 | 6,9 | 863 | 0,0 | 6,2 | 179 | 0,3 | 289 | 20,0 | 625 |
| Autre chrétien | 1,4 | 129 | 1,7 | 4,9 | 107 | (*) | (*) | 14 | (*) | 22 | 22,6 | 80 |
| Autre religion | (0,0) | 46 | (*) | (*) | 28 | (*) | (*) | 4 | (*) | 18 | (*) | 22 |
| Sans religion | 1,5 | 271 | 1,9 | 6,0 | 207 | (0,0) | (4,9) | 46 | 0,0 | 64 | 27,8 | 134 |
| Quintile de bien-être économique | | | | | | | | | | | | |
| Le plus pauvre | 2,2 | 1 394 | 2,9 | 8,8 | 1 053 | 0,9 | 8,7 | 199 | 0,6 | 341 | 21,2 | 797 |
| Pauvre | 1,6 | 1 447 | 2,2 | 7,0 | 1 092 | 0,5 | 5,3 | 257 | 1,4 | 354 | 18,9 | 801 |
| Moyen | 1,8 | 1 625 | 2,2 | 7,8 | 1 183 | 0,0 | 4,4 | 265 | 1,0 | 443 | 20,5 | 831 |
| Riche | 1,3 | 1 639 | 1,7 | 5,5 | 1 245 | 0,4 | 5,1 | 287 | 0,4 | 394 | 19,7 | 815 |
| Le plus riche | 0,8 | 1 811 | 0,9 | 3,6 | 1 407 | 0,1 | 1,5 | 339 | 0,6 | 404 | 14,1 | 874 |

¹ Indicateur MICS PR.4a - Mariage d'enfants (avant 15 ans)

² Indicateur MICS PR.4b - Mariage d'enfants (avant 18 ans)

³ Indicateur MICS PR.5 - Jeunes hommes de 15-19 ans actuellement mariés ou en union

⁴ Indicateur MICS PR.6 - Polygamie

na: non disponible/ () basé sur 25 à 49 cas non pondérés/ (*) basé sur moins de 25 cas non pondérés

Tableau PR.4.2W : Tendances du mariage des enfants (femmes)

Pourcentage de femmes qui se sont mariées pour la première fois ou ont contracté une union conjugale avant leurs 15e et 18e anniversaires, par milieu de résidence et groupe d'âge, MICS6-Bénin, 2021-2022

| | Urbain | | | | Rural | | | | Total | | | |
|--------------------|--|---------------------------------------|--|---------------------------------------|--|---------------------------------------|--|---------------------------------------|--|---------------------------------------|--|---------------------------------------|
| | Pourcentage de femmes mariées avant 15 ans | Nombre de femmes âgées de 15 à 49 ans | Pourcentage de femmes mariées avant 18 ans | Nombre de femmes âgées de 20 à 49 ans | Pourcentage de femmes mariées avant 15 ans | Nombre de femmes âgées de 15 à 49 ans | Pourcentage de femmes mariées avant 18 ans | Nombre de femmes âgées de 20 à 49 ans | Pourcentage de femmes mariées avant 15 ans | Nombre de femmes âgées de 15 à 49 ans | Pourcentage de femmes mariées avant 18 ans | Nombre de femmes âgées de 20 à 49 ans |
| Total | 5,6 | 8 202 | 24,1 | 6 407 | 7,9 | 10 234 | 31,7 | 8 180 | 6,9 | 18 436 | 28,4 | 14 587 |
| Âge | | | | | | | | | | | | |
| 15-19 | 2,1 | 1 796 | na | 0 | 2,7 | 2 053 | na | 0 | 2,5 | 3 849 | na | 0 |
| 15-17 | 1,0 | 1 106 | na | 0 | 1,4 | 1 276 | na | 0 | 1,2 | 2 381 | na | 0 |
| 18-19 | 4,0 | 690 | na | 0 | 4,9 | 778 | na | 0 | 4,5 | 1 468 | na | 0 |
| 20-24 | 3,6 | 1 398 | 21,7 | 1 398 | 7,6 | 1 847 | 31,8 | 1 847 | 5,9 | 3 245 | 27,5 | 3 245 |
| 25-29 | 6,4 | 1 340 | 24,4 | 1 340 | 8,6 | 1 724 | 33,1 | 1 724 | 7,7 | 3 065 | 29,3 | 3 065 |
| 30-34 | 8,7 | 1 134 | 27,1 | 1 134 | 10,3 | 1 390 | 31,1 | 1 390 | 9,6 | 2 524 | 29,3 | 2 524 |
| 35-39 | 7,5 | 1 072 | 23,9 | 1 072 | 10,0 | 1 330 | 35,9 | 1 330 | 8,9 | 2 402 | 30,6 | 2 402 |
| 40-44 | 7,4 | 798 | 24,4 | 798 | 11,7 | 1 054 | 30,3 | 1 054 | 9,8 | 1 852 | 27,8 | 1 852 |
| 45-49 | 6,9 | 664 | 23,4 | 664 | 7,5 | 835 | 25,0 | 835 | 7,3 | 1 499 | 24,3 | 1 499 |
| na: non disponible | | | | | | | | | | | | |

Tableau PR.4.2M : Tendances du mariage des enfants (hommes)

Pourcentage d'hommes qui se sont mariés pour la première fois ou ont contracté une union conjugale avant leurs 15e et 18e anniversaires, par milieu de résidence et groupe d'âge, MICS6-Bénin, 2021-2022

| | Urbain | | | | Rural | | | | Total | | | |
|--------------------|--|-------------------------------------|--|-------------------------------------|--|-------------------------------------|--|-------------------------------------|--|-------------------------------------|--|-------------------------------------|
| | Pourcentage d'hommes mariés avant 15 ans | Nombre d'hommes âgés de 15 à 49 ans | Pourcentage d'hommes mariés avant 18 ans | Nombre d'hommes âgés de 20 à 49 ans | Pourcentage d'hommes mariés avant 15 ans | Nombre d'hommes âgés de 15 à 49 ans | Pourcentage d'hommes mariés avant 18 ans | Nombre d'hommes âgés de 20 à 49 ans | Pourcentage d'hommes mariés avant 15 ans | Nombre d'hommes âgés de 15 à 49 ans | Pourcentage d'hommes mariés avant 18 ans | Nombre d'hommes âgés de 20 à 49 ans |
| Total | 1,0 | 3 588 | 5,2 | 2 724 | 1,9 | 4 328 | 7,4 | 3 256 | 1,5 | 7 916 | 6,4 | 5 980 |
| Age | | | | | | | | | | | | |
| 15-19 | 0,2 | 864 | na | 0 | 0,3 | 1 072 | na | 0 | 0,3 | 1 936 | na | 0 |
| 15-17 | 0,2 | 535 | na | 0 | 0,1 | 698 | na | 0 | 0,1 | 1 232 | na | 0 |
| 18-19 | 0,2 | 330 | na | 0 | 0,7 | 374 | na | 0 | 0,5 | 704 | na | 0 |
| 20-24 | 0,2 | 612 | 2,2 | 612 | 0,5 | 734 | 6,6 | 734 | 0,3 | 1 346 | 4,6 | 1 346 |
| 25-29 | 1,1 | 565 | 4,2 | 565 | 2,9 | 630 | 9,1 | 630 | 2,1 | 1 196 | 6,8 | 1 196 |
| 30-34 | 2,3 | 489 | 7,6 | 489 | 2,5 | 584 | 7,7 | 584 | 2,4 | 1 073 | 7,7 | 1 073 |
| 35-39 | 2,0 | 409 | 6,7 | 409 | 3,9 | 479 | 9,1 | 479 | 3,0 | 887 | 8,0 | 887 |
| 40-44 | 2,1 | 345 | 6,4 | 345 | 4,2 | 453 | 6,8 | 453 | 3,3 | 798 | 6,6 | 798 |
| 45-49 | 0,5 | 304 | 5,3 | 304 | 1,3 | 376 | 3,9 | 376 | 0,9 | 681 | 4,5 | 681 |
| na: non disponible | | | | | | | | | | | | |

Tableau PR.4.3 : Différence d'âge entre conjoints

Pourcentage de femmes actuellement mariées/en union âgées de 15 à 19 ans et de 20 à 24 ans selon la différence d'âge avec leur mari ou partenaire, MICS6-Bénin, 2021-2022

| | Pourcentage de femmes actuellement mariées/en union âgées de 15 à 19 ans dont le mari ou le partenaire est : | | | | | | Nombre de femmes âgées de 15 à 19 ans actuellement mariées/en union | Pourcentage de femmes actuellement mariées/en union âgées de 20 à 24 ans dont le mari ou le partenaire est : | | | | | | Nombre de femmes âgées de 20 à 24 ans actuellement mariées/en union |
|---|--|------------------|------------------|-------------------------------|--------------------------------|--------------|---|--|------------------|------------------|-------------------------------|--------------------------------|--------------|---|
| | Plus jeune | 0-4 ans plus âgé | 5-9 ans plus âgé | 10 ans+ plus âgé ¹ | Âge du mari/partenaire inconnu | Total | | Plus jeune | 0-4 ans plus âgé | 5-9 ans plus âgé | 10 ans+ plus âgé ² | Âge du mari/partenaire inconnu | Total | |
| | | | | | | | | | | | | | | |
| Total | 2,0 | 36,3 | 38,1 | 22,8 | 0,8 | 100,0 | 486 | 2,0 | 39,1 | 34,6 | 23,2 | 1,0 | 100,0 | 1 956 |
| Milieu de résidence | | | | | | | | | | | | | | |
| Urbain | 3,6 | 33,3 | 37,2 | 25,5 | 0,5 | 100,0 | 153 | 1,1 | 35,8 | 38,5 | 23,6 | 1,0 | 100,0 | 698 |
| Cotonou | (*) | (*) | (*) | (*) | (*) | 100,0 | 8 | 0,0 | 37,1 | 40,6 | 19,4 | 3,0 | 100,0 | 58 |
| Autre urbain | 3,8 | 34,6 | 37,4 | 23,7 | 0,5 | 100,0 | 144 | 1,2 | 35,7 | 38,3 | 23,9 | 0,8 | 100,0 | 640 |
| Rural | 1,3 | 37,7 | 38,5 | 21,6 | 1,0 | 100,0 | 333 | 2,5 | 41,0 | 32,5 | 23,0 | 0,9 | 100,0 | 1 257 |
| Département | | | | | | | | | | | | | | |
| Alibori | 1,9 | 41,4 | 30,2 | 26,4 | 0,0 | 100,0 | 65 | 1,5 | 36,4 | 34,1 | 27,7 | 0,4 | 100,0 | 201 |
| Atacora | 5,3 | 47,1 | 31,1 | 16,5 | 0,0 | 100,0 | 70 | 1,6 | 46,9 | 32,3 | 19,3 | 0,0 | 100,0 | 169 |
| Atlantique | (*) | (*) | (*) | (*) | (*) | 100,0 | 39 | 1,4 | 40,7 | 40,7 | 17,3 | 0,0 | 100,0 | 256 |
| Borgou | 0,0 | 34,8 | 47,3 | 15,7 | 2,2 | 100,0 | 68 | 1,8 | 31,3 | 36,2 | 26,3 | 4,4 | 100,0 | 257 |
| Collines | (0,0) | (37,4) | (36,9) | (22,8) | (2,9) | 100,0 | 35 | 2,3 | 51,4 | 30,5 | 15,8 | 0,0 | 100,0 | 123 |
| Couffo | (0,0) | (34,6) | (41,2) | (20,7) | (3,5) | 100,0 | 40 | 2,7 | 32,8 | 34,8 | 29,7 | 0,0 | 100,0 | 141 |
| Donga | 1,1 | 34,9 | 30,9 | 33,2 | 0,0 | 100,0 | 43 | 2,3 | 39,6 | 34,4 | 23,7 | 0,0 | 100,0 | 131 |
| Littoral | (*) | (*) | (*) | (*) | (*) | 100,0 | 8 | 0,0 | 37,1 | 40,6 | 19,4 | 3,0 | 100,0 | 58 |
| Mono | (0,0) | (36,0) | (44,6) | (19,4) | (0,0) | 100,0 | 31 | 1,2 | 45,4 | 34,3 | 19,1 | 0,0 | 100,0 | 129 |
| Ouémé | (*) | (*) | (*) | (*) | (*) | 100,0 | 22 | 2,7 | 41,2 | 28,4 | 26,3 | 1,4 | 100,0 | 138 |
| Plateau | (*) | (*) | (*) | (*) | (*) | 100,0 | 20 | 1,5 | 38,9 | 31,5 | 27,5 | 0,6 | 100,0 | 143 |
| Zou | (4,9) | (40,4) | (27,2) | (27,5) | (0,0) | 100,0 | 44 | 4,2 | 35,8 | 35,0 | 23,8 | 1,1 | 100,0 | 211 |
| Niveau d'instruction | | | | | | | | | | | | | | |
| Pré-primaire ou aucun | 2,4 | 41,4 | 35,1 | 20,2 | 0,8 | 100,0 | 218 | 2,0 | 38,7 | 32,5 | 25,1 | 1,7 | 100,0 | 780 |
| Primaire | 0,8 | 29,4 | 40,4 | 28,1 | 1,4 | 100,0 | 155 | 2,1 | 37,7 | 38,0 | 21,7 | 0,4 | 100,0 | 495 |
| Secondaire 1 | 2,1 | 35,7 | 39,7 | 22,5 | 0,0 | 100,0 | 102 | 1,6 | 38,8 | 36,0 | 23,3 | 0,3 | 100,0 | 581 |
| Secondaire 2 ou plus | (*) | (*) | (*) | (*) | (*) | 100,0 | 11 | 4,5 | 51,8 | 26,5 | 15,3 | 1,9 | 100,0 | 100 |
| Difficultés fonctionnelles (18-49 ans) | | | | | | | | | | | | | | |
| A une difficulté fonctionnelle | (*) | (*) | (*) | (*) | (*) | 100,0 | 7 | 0,0 | 47,7 | 41,9 | 9,5 | 1,0 | 100,0 | 67 |
| N'a aucune difficulté fonctionnelle | 2,1 | 36,9 | 37,8 | 22,7 | 0,5 | 100,0 | 404 | 2,1 | 38,8 | 34,4 | 23,7 | 1,0 | 100,0 | 1 889 |
| Religion du chef de ménage | | | | | | | | | | | | | | |
| Religions endogènes/vodoun | 1,6 | 32,6 | 38,9 | 25,2 | 1,6 | 100,0 | 85 | 3,8 | 33,4 | 36,3 | 26,5 | 0,0 | 100,0 | 300 |
| Autres traditionnelles | (*) | (*) | (*) | (*) | (*) | 100,0 | 6 | (*) | (*) | (*) | (*) | (*) | 100,0 | 8 |
| Islam | 0,9 | 40,1 | 35,1 | 23,5 | 0,4 | 100,0 | 187 | 1,4 | 36,0 | 33,4 | 27,4 | 1,8 | 100,0 | 659 |
| Catholique | 1,9 | 31,1 | 47,0 | 18,9 | 1,2 | 100,0 | 68 | 2,4 | 42,1 | 36,0 | 18,4 | 1,2 | 100,0 | 333 |
| Protestant méthodiste | (*) | (*) | (*) | (*) | (*) | 100,0 | 14 | 2,2 | 51,5 | 35,6 | 10,7 | 0,0 | 100,0 | 58 |
| Autre protestant | (*) | (*) | (*) | (*) | (*) | 100,0 | 3 | (*) | (*) | (*) | (*) | (*) | 100,0 | 24 |
| Céleste | (5,4) | (33,5) | (42,2) | (18,9) | (0,0) | 100,0 | 40 | 2,7 | 46,2 | 32,2 | 18,9 | 0,0 | 100,0 | 144 |
| Evangélique | 2,4 | 30,3 | 41,7 | 23,5 | 2,1 | 100,0 | 49 | 0,7 | 45,0 | 34,2 | 19,7 | 0,4 | 100,0 | 294 |
| Autre chrétien | (*) | (*) | (*) | (*) | (*) | 100,0 | 7 | (0,0) | (38,4) | (33,0) | (22,9) | (5,7) | 100,0 | 33 |
| Autre religion | (*) | (*) | (*) | (*) | (*) | 100,0 | 3 | (*) | (*) | (*) | (*) | (*) | 100,0 | 14 |
| Sans religion | (3,8) | (22,5) | (51,0) | (22,7) | (0,0) | 100,0 | 25 | 2,4 | 41,5 | 38,7 | 17,4 | 0,0 | 100,0 | 90 |
| Quintile de bien-être économique | | | | | | | | | | | | | | |
| Le plus pauvre | 1,5 | 37,7 | 40,9 | 19,9 | 0,0 | 100,0 | 122 | 1,7 | 38,2 | 33,5 | 24,9 | 1,7 | 100,0 | 400 |
| Pauvre | 1,8 | 45,0 | 31,5 | 21,6 | 0,0 | 100,0 | 120 | 1,9 | 41,0 | 34,0 | 22,5 | 0,6 | 100,0 | 430 |
| Moyen | 2,8 | 30,4 | 45,3 | 19,1 | 2,4 | 100,0 | 122 | 1,4 | 42,9 | 31,6 | 23,3 | 0,8 | 100,0 | 453 |
| Riche | 0,0 | 30,8 | 36,9 | 31,1 | 1,3 | 100,0 | 78 | 2,9 | 36,9 | 38,3 | 21,1 | 0,8 | 100,0 | 390 |
| Le plus riche | 4,9 | 34,8 | 31,0 | 29,4 | 0,0 | 100,0 | 45 | 2,7 | 34,8 | 37,1 | 24,6 | 0,9 | 100,0 | 283 |

¹ Indicateur MICS PR.7a - Différence d'âge entre les conjoints (chez les femmes âgées de 15 à 19 ans)

² Indicateur MICS PR.7b - Différence d'âge entre les conjoints (chez les femmes de 20 à 24 ans)

() basé sur 25 à 49 cas non pondérés/ (*) basé sur moins de 25 cas non pondérés

9.6 VICTIMISATION

La criminalité peut avoir un impact important sur la vie des victimes et sur l'ensemble de la communauté dans laquelle elles vivent. Les personnes qui en sont victimes peuvent souffrir physiquement et/ou psychologiquement et subir des pertes de biens et de revenus. La criminalité peut également entraîner des coûts économiques importants pour la communauté, du fait de la mise en place de mesures préventives et de services correctionnels¹³¹.

Les tableaux PR.6.1W et PR.6.1M présentent le pourcentage de femmes et d'hommes qui ont été victimes de vol ou d'agression au cours des 3 dernières années ainsi qu'au cours des 12 derniers mois précédant l'enquête, selon diverses caractéristiques de base. Les tableaux PR.6.2W et PR.6.2M indiquent si des armes (à savoir un couteau, une arme à feu ou d'autres armes) ont été utilisées lors du dernier vol qualifié. Les tableaux PR.6.3W et PR.6.3M détaillent les circonstances de la dernière agression, en indiquant le lieu où elle s'est produite et le type d'arme utilisé. Enfin, les tableaux P.R6.4W et P.R6.4M indiquent si la dernière agression ou le dernier vol subi par les femmes et les hommes a été signalé à la police.

¹³¹ United Nations Office on Drugs and Crime, and United Nations Economic Commission for Europe. *Manual on Victimization Surveys*. Geneva: UN. https://www.unodc.org/documents/data-and-analysis/Crime-statistics/Manual_on_Victimization_surveys_2009_web.pdf.

Tableau PR.6.1W : Victimes de vol et d'agression (femmes)

Pourcentage de femmes âgées de 15 à 49 ans qui ont été victimes de vol qualifié, d'agression et de vol ou d'agression au cours des 3 dernières années, de l'année précédente et plusieurs fois au cours de l'année précédente, MICS6-Bénin, 2021-2022

| | Pourcentage de femmes âgées de 15 à 49 ans qui ont été victimes de : | | | | | | Pourcentage de femmes âgées de 15 à 49 ans qui ont subi des violences physiques telles que vol ou agression : | | | |
|---|--|---------------------------|--|-------------------------------|---------------------------|--|---|--|--|------------------|
| | Vol ^A | | | Agression ^B | | | Durant les 3 dernières années | Durant l'année précédente ¹ | Plusieurs fois durant l'année précédente | Nombre de femmes |
| | Durant des 3 dernières années | Durant l'année précédente | Plusieurs fois durant l'année précédente | Durant des 3 dernières années | Durant l'année précédente | Plusieurs fois durant l'année précédente | | | | |
| Total | 4,7 | 1,9 | 0,8 | 3,0 | 1,8 | 0,8 | 7,1 | 3,4 | 1,5 | 18 436 |
| Milieu de résidence | | | | | | | | | | |
| Urbain | 6,5 | 2,7 | 1,0 | 3,1 | 1,8 | 0,8 | 9,0 | 4,2 | 1,7 | 8 202 |
| Cotonou | 7,6 | 4,0 | 1,1 | 2,4 | 1,7 | 0,5 | 9,7 | 5,6 | 1,7 | 1 310 |
| Autre urbain | 6,3 | 2,4 | 1,0 | 3,3 | 1,8 | 0,8 | 8,9 | 3,9 | 1,7 | 6 892 |
| Rural | 3,3 | 1,2 | 0,6 | 2,8 | 1,8 | 0,8 | 5,6 | 2,8 | 1,4 | 10 234 |
| Département | | | | | | | | | | |
| Alibori | 0,4 | 0,2 | 0,0 | 0,6 | 0,3 | 0,0 | 1,0 | 0,4 | 0,0 | 1 404 |
| Atacora | 3,8 | 2,0 | 0,7 | 2,2 | 1,3 | 0,4 | 5,7 | 3,2 | 1,1 | 1 163 |
| Atlantique | 3,5 | 1,2 | 0,5 | 1,0 | 0,5 | 0,1 | 4,0 | 1,6 | 0,7 | 2 893 |
| Borgou | 2,5 | 1,2 | 0,2 | 3,0 | 1,2 | 0,4 | 5,2 | 2,3 | 0,6 | 1 981 |
| Collines | 2,5 | 1,2 | 0,4 | 4,4 | 2,7 | 0,8 | 6,3 | 3,5 | 1,6 | 1 271 |
| Couffo | 5,4 | 4,2 | 2,9 | 11,6 | 8,6 | 5,2 | 14,9 | 11,1 | 7,1 | 1 402 |
| Donga | 0,6 | 0,3 | 0,1 | 0,3 | 0,2 | 0,0 | 0,8 | 0,4 | 0,1 | 848 |
| Littoral | 7,6 | 4,0 | 1,1 | 2,4 | 1,7 | 0,5 | 9,7 | 5,6 | 1,7 | 1 310 |
| Mono | 4,2 | 2,3 | 1,6 | 6,2 | 4,0 | 1,5 | 9,8 | 6,2 | 2,9 | 1 117 |
| Ouémé | 6,0 | 2,6 | 1,2 | 1,4 | 0,3 | 0,1 | 7,1 | 2,9 | 1,3 | 2 121 |
| Plateau | 1,7 | 0,2 | 0,0 | 0,7 | 0,2 | 0,1 | 2,1 | 0,4 | 0,1 | 1 296 |
| Zou | 15,9 | 2,9 | 0,8 | 3,9 | 2,2 | 1,2 | 18,7 | 4,9 | 2,0 | 1 629 |
| Âge | | | | | | | | | | |
| 15-19 | 4,4 | 1,7 | 0,6 | 2,5 | 1,5 | 0,6 | 6,4 | 3,0 | 1,2 | 3 849 |
| 15-17 | 4,2 | 1,5 | 0,7 | 2,5 | 1,5 | 0,5 | 6,2 | 2,8 | 1,1 | 2 381 |
| 18-19 | 4,8 | 2,0 | 0,6 | 2,6 | 1,4 | 0,7 | 6,7 | 3,3 | 1,2 | 1 468 |
| 20-24 | 3,8 | 1,8 | 0,6 | 2,8 | 1,6 | 0,7 | 6,2 | 3,2 | 1,3 | 3 245 |
| 25-29 | 4,8 | 2,0 | 0,8 | 3,3 | 2,2 | 0,9 | 7,5 | 3,9 | 1,7 | 3 065 |
| 30-34 | 4,3 | 1,7 | 0,6 | 2,7 | 1,8 | 0,8 | 6,8 | 3,3 | 1,5 | 2 524 |
| 35-39 | 6,3 | 2,4 | 1,2 | 3,4 | 1,9 | 1,0 | 8,9 | 4,0 | 2,1 | 2 402 |
| 40-44 | 5,1 | 1,6 | 1,0 | 3,1 | 1,7 | 0,9 | 7,6 | 3,2 | 1,7 | 1 852 |
| 45-49 | 5,2 | 2,0 | 0,9 | 3,2 | 1,5 | 0,7 | 7,8 | 3,1 | 1,5 | 1 499 |
| Niveau d'instruction | | | | | | | | | | |
| Pré-primaire ou aucun | 3,4 | 1,3 | 0,6 | 2,7 | 1,6 | 0,8 | 5,7 | 2,7 | 1,4 | 8 459 |
| Primaire | 6,0 | 2,6 | 1,2 | 3,4 | 2,2 | 1,0 | 8,6 | 4,4 | 2,2 | 4 310 |
| Secondaire 1 | 4,9 | 1,9 | 0,7 | 3,0 | 1,8 | 0,6 | 7,4 | 3,4 | 1,2 | 3 711 |
| Secondaire 2 ou plus | 7,3 | 2,7 | 0,8 | 3,3 | 1,5 | 0,6 | 9,7 | 4,2 | 1,3 | 1 955 |
| Difficultés fonctionnelles (18-49 ans) | | | | | | | | | | |
| A une difficulté | 7,5 | 3,9 | 2,4 | 6,8 | 4,9 | 2,7 | 12,1 | 7,5 | 4,3 | 941 |
| N'a aucune difficulté | 4,6 | 1,8 | 0,7 | 2,8 | 1,6 | 0,7 | 7,0 | 3,2 | 1,4 | 15 114 |
| Religion du chef de ménage | | | | | | | | | | |
| Religions endogènes/vodoun | 4,5 | 2,0 | 1,1 | 4,7 | 3,4 | 1,6 | 8,6 | 4,9 | 2,6 | 2 774 |
| Autres traditionnelles | 16,5 | 0,0 | 0,0 | 2,4 | 0,7 | 0,0 | 17,2 | 0,7 | 0,0 | 98 |
| Islam | 2,6 | 1,1 | 0,3 | 1,6 | 0,7 | 0,2 | 4,0 | 1,8 | 0,5 | 5 056 |
| Catholique | 5,0 | 1,8 | 0,5 | 2,3 | 1,3 | 0,5 | 6,9 | 3,0 | 1,2 | 4 270 |
| Protestant méthodiste | 5,4 | 2,3 | 1,0 | 2,0 | 1,3 | 0,7 | 7,0 | 3,5 | 1,8 | 739 |
| Autre protestant | 2,9 | 0,6 | 0,0 | 3,3 | 1,2 | 0,5 | 6,3 | 1,8 | 0,5 | 193 |
| Céleste | 6,1 | 2,8 | 1,5 | 2,9 | 1,9 | 1,0 | 8,1 | 4,2 | 2,3 | 1 335 |
| Evangélique | 5,7 | 2,8 | 1,3 | 4,1 | 2,3 | 1,1 | 8,8 | 4,7 | 2,2 | 2 951 |
| Autre chrétien | 13,5 | 0,9 | 0,0 | 3,6 | 1,9 | 0,6 | 16,1 | 2,8 | 0,6 | 314 |
| Autre religion | 5,4 | 0,5 | 0,5 | 4,5 | 3,4 | 2,4 | 9,9 | 3,9 | 2,9 | 148 |
| Sans religion | 7,1 | 2,6 | 1,3 | 5,9 | 4,0 | 2,0 | 12,0 | 6,3 | 3,3 | 558 |
| Quintile de bien-être économique | | | | | | | | | | |
| Le plus pauvre | 2,1 | 1,0 | 0,6 | 2,2 | 1,3 | 0,5 | 3,8 | 2,1 | 1,0 | 3 246 |
| Pauvre | 2,9 | 1,2 | 0,6 | 3,3 | 2,2 | 1,4 | 5,7 | 3,1 | 2,0 | 3 454 |
| Moyen | 4,5 | 1,9 | 0,7 | 3,3 | 2,1 | 0,8 | 7,3 | 3,8 | 1,5 | 3 647 |
| Riche | 6,2 | 2,0 | 1,1 | 3,3 | 1,9 | 0,6 | 8,8 | 3,6 | 1,6 | 3 869 |
| Le plus riche | 7,1 | 3,0 | 0,9 | 2,7 | 1,4 | 0,6 | 9,1 | 4,2 | 1,5 | 4 221 |

¹ Indicateur MICS PR.12 - Expérience de vol et d'agression

^A Un vol qualifié est ici défini comme "prendre ou essayer de prendre quelque chose, en utilisant la force ou en menaçant d'utiliser la force".

^B Une agression est ici définie comme une attaque physique.

| Tableau PR.6.1M : Victimes de vol et d'agression (hommes) | | | | | | | | | | | |
|--|--|---------------------------|--|-------------------------------|---------------------------|--|---|--|--|-----------------|--|
| Pourcentage d'hommes âgés de 15 à 49 ans qui ont été victimes de vol qualifié, d'agression et de vol ou d'agression au cours des 3 dernières années, l'année précédente et plusieurs fois au cours de l'année précédente, MICS6-Bénin, 2021-2022 | | | | | | | | | | | |
| | Pourcentage d'hommes qui ont été victimes de : | | | | | | Pourcentage d'hommes âgés de 15 à 49 ans ayant subi des violences physiques de vol ou d'agression : | | | | |
| | Vol ^A | | | Agression ^B | | | Durant les 3 dernières années | Durant l'année précédente ¹ | Plusieurs fois durant l'année précédente | Nombre d'hommes | |
| | Durant des 3 dernières années | Durant l'année précédente | Plusieurs fois durant l'année précédente | Durant des 3 dernières années | Durant l'année précédente | Plusieurs fois durant l'année précédente | | | | | |
| Total | 4,0 | 1,9 | 0,6 | 3,0 | 1,6 | 0,6 | 6,3 | 3,3 | 1,2 | 7 916 | |
| Milieu de résidence | | | | | | | | | | | |
| Urbain | 4,4 | 2,1 | 0,6 | 4,1 | 2,3 | 0,8 | 7,7 | 4,2 | 1,5 | 3 588 | |
| Cotonou | 6,8 | 3,3 | 0,4 | 3,5 | 1,7 | 0,5 | 9,7 | 4,8 | 1,0 | 585 | |
| Autre urbain | 4,0 | 1,9 | 0,7 | 4,2 | 2,4 | 0,9 | 7,3 | 4,1 | 1,5 | 3 004 | |
| Rural | 3,7 | 1,8 | 0,6 | 2,0 | 1,1 | 0,4 | 5,2 | 2,6 | 0,9 | 4 328 | |
| Département | | | | | | | | | | | |
| Alibori | 1,2 | 0,2 | 0,0 | 0,5 | 0,0 | 0,0 | 1,7 | 0,2 | 0,0 | 633 | |
| Atacora | 3,0 | 1,7 | 0,8 | 1,6 | 0,7 | 0,1 | 4,2 | 2,1 | 1,0 | 544 | |
| Atlantique | 3,7 | 1,4 | 0,3 | 5,1 | 2,6 | 0,6 | 8,1 | 4,0 | 0,9 | 1 252 | |
| Borgou | 1,9 | 1,0 | 0,2 | 1,4 | 0,9 | 0,4 | 2,7 | 1,5 | 0,4 | 993 | |
| Collines | 4,0 | 1,9 | 1,0 | 0,8 | 0,3 | 0,2 | 4,4 | 2,2 | 1,3 | 581 | |
| Couffo | 5,9 | 3,7 | 2,2 | 3,6 | 2,7 | 0,5 | 8,7 | 5,9 | 2,4 | 494 | |
| Donga | 1,0 | 0,5 | 0,0 | 0,1 | 0,1 | 0,0 | 1,2 | 0,6 | 0,0 | 390 | |
| Littoral | 6,8 | 3,3 | 0,4 | 3,5 | 1,7 | 0,5 | 9,7 | 4,8 | 1,0 | 585 | |
| Mono | 2,3 | 1,7 | 0,3 | 4,0 | 2,4 | 1,6 | 6,3 | 4,1 | 1,9 | 462 | |
| Ouémé | 3,7 | 2,0 | 1,0 | 4,0 | 2,6 | 1,5 | 5,9 | 4,4 | 2,7 | 828 | |
| Plateau | 0,3 | 0,2 | 0,0 | 0,2 | 0,1 | 0,0 | 0,6 | 0,3 | 0,0 | 482 | |
| Zou | 13,6 | 6,1 | 1,5 | 7,6 | 3,5 | 1,5 | 19,1 | 8,4 | 2,5 | 673 | |
| Âge | | | | | | | | | | | |
| 15-19 | 1,9 | 0,9 | 0,3 | 2,1 | 1,2 | 0,2 | 3,5 | 1,8 | 0,6 | 1 936 | |
| 15-17 | 1,0 | 0,4 | 0,2 | 1,7 | 0,9 | 0,1 | 2,3 | 1,1 | 0,4 | 1 232 | |
| 18-19 | 3,5 | 1,8 | 0,3 | 2,8 | 1,7 | 0,4 | 5,5 | 3,0 | 0,9 | 704 | |
| 20-24 | 4,0 | 2,8 | 0,8 | 2,4 | 1,1 | 0,2 | 6,0 | 3,7 | 1,0 | 1 346 | |
| 25-29 | 4,5 | 1,5 | 0,2 | 3,1 | 1,8 | 0,7 | 7,1 | 3,3 | 0,9 | 1 196 | |
| 30-34 | 5,5 | 2,7 | 0,9 | 3,7 | 2,2 | 1,2 | 7,9 | 4,4 | 1,8 | 1 073 | |
| 35-39 | 5,1 | 2,7 | 1,3 | 5,2 | 2,5 | 0,6 | 9,2 | 4,9 | 1,7 | 887 | |
| 40-44 | 4,7 | 2,1 | 0,4 | 3,0 | 1,8 | 1,2 | 7,2 | 3,8 | 1,8 | 798 | |
| 45-49 | 4,9 | 1,6 | 0,7 | 2,4 | 1,3 | 0,7 | 6,5 | 2,9 | 1,5 | 681 | |
| Niveau d'instruction | | | | | | | | | | | |
| Pré-primaire ou aucun | 2,3 | 0,6 | 0,2 | 1,5 | 0,8 | 0,3 | 3,6 | 1,3 | 0,5 | 2 098 | |
| Primaire | 4,1 | 2,1 | 0,8 | 2,7 | 1,3 | 0,5 | 6,4 | 3,2 | 1,1 | 1 995 | |
| Secondaire 1 | 4,9 | 2,5 | 0,4 | 3,4 | 1,7 | 0,7 | 7,3 | 4,0 | 1,1 | 1 908 | |
| Secondaire 2 ou plus | 4,9 | 2,6 | 1,1 | 4,5 | 2,9 | 0,9 | 8,2 | 5,0 | 2,0 | 1 916 | |
| Difficultés fonctionnelles (18-49 ans) | | | | | | | | | | | |
| A une difficulté | 19,6 | 11,2 | 3,3 | 6,9 | 3,7 | 1,1 | 25,6 | 14,0 | 5,2 | 125 | |
| N'a aucune difficulté | 4,3 | 2,1 | 0,6 | 3,1 | 1,7 | 0,7 | 6,7 | 3,6 | 1,3 | 6 559 | |
| Religion du chef de ménage | | | | | | | | | | | |
| Religions endogènes/vodoun | 5,1 | 2,5 | 1,0 | 3,6 | 2,0 | 0,4 | 8,1 | 4,3 | 1,3 | 1 171 | |
| Autres traditionnelles | (17,7) | (6,6) | (0,0) | (3,0) | (0,0) | (0,0) | (20,7) | (6,6) | (0,0) | 40 | |
| Islam | 1,7 | 0,5 | 0,1 | 0,9 | 0,4 | 0,0 | 2,5 | 0,9 | 0,1 | 2 276 | |
| Catholique | 4,5 | 2,2 | 0,7 | 4,2 | 2,3 | 0,6 | 8,0 | 4,3 | 1,3 | 1 828 | |
| Protestant méthodiste | 6,5 | 4,6 | 0,9 | 5,2 | 3,1 | 1,1 | 9,8 | 6,6 | 2,7 | 338 | |
| Autre protestant | 10,1 | 10,1 | 0,0 | 1,6 | 0,0 | 0,0 | 11,7 | 10,1 | 0,0 | 68 | |
| Céleste | 4,0 | 2,3 | 0,4 | 3,7 | 1,9 | 1,5 | 6,9 | 3,8 | 1,5 | 598 | |
| Evangélique | 4,9 | 2,3 | 1,1 | 3,8 | 2,6 | 1,4 | 7,4 | 4,3 | 2,2 | 1 152 | |
| Autre chrétien | 4,5 | 1,5 | 1,5 | 2,9 | 0,0 | 0,0 | 5,8 | 1,5 | 1,5 | 129 | |
| Autre religion | (9,5) | (3,8) | (0,0) | (7,6) | (7,6) | (7,6) | (9,5) | (9,5) | (7,6) | 46 | |
| Sans religion | 4,2 | 1,7 | 0,8 | 0,9 | 0,0 | 0,0 | 5,2 | 1,7 | 0,8 | 271 | |
| Quintile de bien-être économique | | | | | | | | | | | |
| Le plus pauvre | 2,2 | 1,1 | 0,5 | 1,9 | 1,1 | 0,5 | 3,7 | 1,9 | 0,9 | 1 394 | |
| Pauvre | 3,3 | 1,3 | 0,5 | 1,9 | 1,0 | 0,6 | 4,7 | 2,3 | 1,1 | 1 447 | |
| Moyen | 3,3 | 1,6 | 0,5 | 3,0 | 1,3 | 0,6 | 5,9 | 2,6 | 0,9 | 1 625 | |
| Riche | 5,9 | 3,0 | 0,9 | 3,3 | 2,1 | 0,6 | 8,2 | 4,8 | 1,5 | 1 639 | |
| Le plus riche | 5,0 | 2,4 | 0,7 | 4,5 | 2,5 | 0,7 | 8,3 | 4,6 | 1,3 | 1 811 | |

¹ Indicateur MICS PR.12 - Expérience de vol et d'agression

^A Un vol est ici défini comme "prendre ou essayer de prendre quelque chose, en utilisant la force ou en menaçant d'utiliser la force"

^B Une agression est ici définie comme une agression physique.

() basé sur 25 à 49 cas non pondérés

Tableau PR.6.2W : Circonstances du dernier incident de vol qualifié (femmes)

Pourcentage de femmes âgées de 15 à 49 ans selon la classification des circonstances du dernier vol qualifié, MICS6-Bénin, 2021-2022

| | Circonstances du dernier vol : | | | | | Nombre de femmes victimes de vol au cours des 3 dernières années |
|---|--------------------------------|-------------------------|------------|------------|-----------------------|--|
| | Vol qualifié sans arme | Vol à main armée avec : | | | | |
| | | Couteau | Arme à feu | Autre | N'importe quelle arme | |
| Total | 89,6 | 8,5 | 2,7 | 2,9 | 10,4 | 871 |
| Milieu de résidence | | | | | | |
| Urbain | 89,4 | 8,2 | 2,9 | 2,5 | 10,6 | 535 |
| Cotonou | 89,3 | 8,6 | 0,6 | 2,1 | 10,7 | 100 |
| Autre urbain | 89,4 | 8,1 | 3,4 | 2,6 | 10,6 | 435 |
| Rural | 90,0 | 8,9 | 2,5 | 3,5 | 10,0 | 335 |
| Département | | | | | | |
| Alibori | (*) | (*) | (*) | (*) | (*) | 6 |
| Atacora | 88,7 | 10,4 | 0,0 | 11,3 | 11,3 | 44 |
| Atlantique | 81,4 | 13,9 | 9,2 | 0,0 | 18,6 | 101 |
| Borgou | (91,1) | (7,4) | (1,5) | (1,5) | (8,9) | 50 |
| Collines | (93,4) | (0,9) | (4,8) | (2,7) | (6,6) | 32 |
| Couffo | 97,1 | 2,9 | 0,0 | 0,0 | 2,9 | 76 |
| Donga | (*) | (*) | (*) | (*) | (*) | 5 |
| Littoral | 89,3 | 8,6 | 0,6 | 2,1 | 10,7 | 100 |
| Mono | 81,5 | 17,3 | 3,0 | 6,0 | 18,5 | 47 |
| Ouémé | 81,3 | 15,1 | 5,7 | 8,9 | 18,7 | 127 |
| Plateau | (87,6) | (12,4) | (0,0) | (3,8) | (12,4) | 22 |
| Zou | 95,3 | 4,0 | 1,1 | 0,4 | 4,7 | 260 |
| Âge | | | | | | |
| 15-19 | 92,2 | 6,3 | 0,0 | 2,4 | 7,8 | 169 |
| 15-17 | 95,4 | 4,6 | 0,0 | 0,8 | 4,6 | 99 |
| 18-19 | 87,7 | 8,7 | 0,0 | 4,7 | 12,3 | 70 |
| 20-24 | 95,7 | 3,2 | 1,3 | 0,5 | 4,3 | 123 |
| 25-29 | 91,7 | 6,5 | 2,2 | 2,0 | 8,3 | 146 |
| 30-34 | 83,3 | 11,6 | 6,0 | 5,9 | 16,7 | 108 |
| 35-39 | 87,8 | 12,2 | 3,9 | 3,7 | 12,2 | 151 |
| 40-44 | 89,1 | 9,4 | 0,3 | 2,7 | 10,9 | 95 |
| 45-49 | 83,0 | 12,7 | 8,0 | 3,5 | 17,0 | 78 |
| Niveau d'instruction | | | | | | |
| Pré-primaire ou aucun | 89,6 | 9,0 | 2,5 | 3,6 | 10,4 | 288 |
| Primaire | 91,2 | 8,8 | 1,9 | 0,9 | 8,8 | 258 |
| Secondaire 1 | 89,3 | 8,8 | 3,4 | 3,5 | 10,7 | 181 |
| Secondaire 2 ou plus | 87,1 | 6,4 | 3,9 | 4,2 | 12,9 | 143 |
| Le dernier incident s'est produit | | | | | | |
| Il y a plus d'un an | 87,6 | 10,4 | 4,7 | 3,5 | 12,4 | 391 |
| Il y a moins d'un an | 88,4 | 9,0 | 1,6 | 3,3 | 11,6 | 346 |
| Ne se souviens pas | 98,5 | 1,5 | 0,0 | 0,0 | 1,5 | 134 |
| Résultat du vol qualifié | | | | | | |
| Vol | 85,6 | 11,8 | 4,2 | 3,9 | 14,4 | 477 |
| Tentative de vol | 94,3 | 4,5 | 1,0 | 1,6 | 5,7 | 389 |
| NSP/Pas sûr | (*) | (*) | (*) | (*) | (*) | 5 |
| Difficultés fonctionnelles (18-49 ans) | | | | | | |
| A une difficulté fonctionnelle | 93,1 | 6,9 | 0,0 | 2,7 | 6,9 | 70 |
| N'a aucune difficulté fonctionnelle | 88,4 | 9,2 | 3,4 | 3,2 | 11,6 | 701 |
| Religion du chef de ménage | | | | | | |
| Religions endogènes/vodoun | 90,8 | 7,4 | 1,8 | 4,1 | 9,2 | 125 |
| Autres traditionnelles | (*) | (*) | (*) | (*) | (*) | 16 |
| Islam | 94,1 | 5,6 | 2,9 | 3,8 | 5,9 | 130 |
| Catholique | 84,2 | 11,1 | 4,0 | 6,0 | 15,8 | 216 |
| Protestant méthodiste | (84,7) | (8,9) | (9,3) | (0,0) | (15,3) | 40 |
| Autre protestant | (*) | (*) | (*) | (*) | (*) | 6 |
| Céleste | 84,5 | 15,5 | 3,8 | 1,2 | 15,5 | 81 |
| Evangélique | 91,9 | 7,2 | 0,0 | 0,5 | 8,1 | 167 |
| Autre chrétien | (98,3) | (1,7) | (0,0) | (0,0) | (1,7) | 42 |
| Autre religion | (*) | (*) | (*) | (*) | (*) | 8 |
| Sans religion | (92,2) | (7,8) | (5,9) | (0,0) | (7,8) | 39 |
| Quintile de bien-être économique | | | | | | |
| Le plus pauvre | 89,2 | 10,0 | 1,3 | 3,7 | 10,8 | 67 |
| Pauvre | 96,7 | 2,8 | 0,5 | 0,4 | 3,3 | 100 |
| Moyen | 89,9 | 8,8 | 0,3 | 5,0 | 10,1 | 165 |
| Riche | 87,9 | 7,8 | 3,8 | 2,6 | 12,1 | 238 |
| Le plus riche | 88,5 | 10,4 | 4,3 | 2,5 | 11,5 | 300 |

() basé sur 25 à 49 cas non pondérés/ (*) basé sur moins de 25 cas non pondérés

Tableau PR.6.2M : Circonstances du dernier incident de vol qualifié (hommes)

Pourcentage d'hommes âgés de 15 à 49 ans selon la classification des circonstances du dernier vol qualifié, MICS6-Bénin, 2021-2022

| | Circonstances du dernier vol : | | | | | Nombre d'hommes victimes de vol qualifié au cours des 3 dernières années |
|---|--------------------------------|-------------------------|------------|------------|-----------------------|--|
| | Vol qualifié sans arme | Vol à main armée avec : | | | | |
| | | Couteau | Arme à feu | Autre | N'importe quelle arme | |
| Total | 73,6 | 22,8 | 9,5 | 5,8 | 26,4 | 320 |
| Milieu de résidence | | | | | | |
| Urbain | 75,0 | 21,9 | 11,3 | 4,1 | 25,0 | 159 |
| Cotonou | (84,8) | (11,9) | (3,5) | (3,3) | (15,2) | 40 |
| Autre urbain | 71,7 | 25,3 | 13,9 | 4,3 | 28,3 | 119 |
| Rural | 72,3 | 23,7 | 7,7 | 7,6 | 27,7 | 161 |
| Département | | | | | | |
| Alibori | (*) | (*) | (*) | (*) | (*) | 8 |
| Atacora | (79,5) | (15,9) | (0,0) | (14,4) | (20,5) | 16 |
| Atlantique | (*) | (*) | (*) | (*) | (*) | 46 |
| Borgou | (*) | (*) | (*) | (*) | (*) | 18 |
| Collines | (*) | (*) | (*) | (*) | (*) | 24 |
| Couffo | (83,0) | (10,2) | (4,7) | (9,8) | (17,0) | 29 |
| Donga | (*) | (*) | (*) | (*) | (*) | 4 |
| Littoral | (84,8) | (11,9) | (3,5) | (3,3) | (15,2) | 40 |
| Mono | (*) | (*) | (*) | (*) | (*) | 11 |
| Ouémé | (*) | (*) | (*) | (*) | (*) | 31 |
| Plateau | (*) | (*) | (*) | (*) | (*) | 2 |
| Zou | 96,8 | 1,3 | 0,0 | 1,9 | 3,2 | 92 |
| Âge | | | | | | |
| 15-19 | (87,9) | (8,3) | (3,8) | (6,1) | (12,1) | 36 |
| 15-17 | (*) | (*) | (*) | (*) | (*) | 12 |
| 18-19 | (*) | (*) | (*) | (*) | (*) | 24 |
| 20-24 | (62,6) | (31,3) | (8,9) | (8,6) | (37,4) | 54 |
| 25-29 | (69,3) | (24,3) | (7,0) | (7,5) | (30,7) | 54 |
| 30-34 | (68,9) | (28,8) | (11,4) | (6,0) | (31,1) | 59 |
| 35-39 | (77,7) | (20,0) | (13,5) | (3,4) | (22,3) | 45 |
| 40-44 | (90,2) | (9,8) | (8,4) | (4,9) | (9,8) | 38 |
| 45-49 | (66,9) | (30,4) | (12,8) | (2,7) | (33,1) | 34 |
| Niveau d'instruction | | | | | | |
| Pré-primaire ou aucun | (73,3) | (24,8) | (11,4) | (9,8) | (26,7) | 49 |
| Primaire | 76,2 | 19,4 | 8,7 | 4,2 | 23,8 | 83 |
| Secondaire 1 | 74,3 | 23,2 | 5,1 | 5,8 | 25,7 | 93 |
| Secondaire 2 ou plus | 71,0 | 24,4 | 13,3 | 5,3 | 29,0 | 95 |
| Le dernier incident s'est produit | | | | | | |
| Il y a plus d'un an | 71,6 | 25,3 | 12,6 | 6,1 | 28,4 | 164 |
| Il y a moins d'un an | 76,1 | 19,8 | 6,2 | 5,6 | 23,9 | 154 |
| Ne se souvient pas | (*) | (*) | (*) | (*) | (*) | 1 |
| Résultat du vol qualifié | | | | | | |
| Vol | 64,9 | 32,1 | 13,6 | 7,2 | 35,1 | 184 |
| Tentative de vol | 85,5 | 10,2 | 3,8 | 3,9 | 14,5 | 136 |
| Difficultés fonctionnelles (18-49 ans) | | | | | | |
| A une difficulté fonctionnelle | (*) | (*) | (*) | (*) | (*) | 24 |
| N'a aucune difficulté fonctionnelle | 72,1 | 24,5 | 10,7 | 5,8 | 27,9 | 283 |
| Religion du chef de ménage | | | | | | |
| Religions endogènes/vodoun | 76,7 | 18,4 | 11,1 | 3,1 | 23,3 | 60 |
| Autres traditionnelles | (*) | (*) | (*) | (*) | (*) | 7 |
| Islam | (63,4) | (29,9) | (14,5) | (18,3) | (36,6) | 39 |
| Catholique | 68,0 | 28,4 | 15,3 | 4,4 | 32,0 | 83 |
| Protestant méthodiste | (*) | (*) | (*) | (*) | (*) | 22 |
| Autre protestant | (*) | (*) | (*) | (*) | (*) | 7 |
| Céleste | (*) | (*) | (*) | (*) | (*) | 24 |
| Évangélique | (70,9) | (26,8) | (6,6) | (9,3) | (29,1) | 57 |
| Autre chrétien | (*) | (*) | (*) | (*) | (*) | 6 |
| Autre religion | (*) | (*) | (*) | (*) | (*) | 4 |
| Sans religion | (*) | (*) | (*) | (*) | (*) | 12 |
| Quintile de bien-être économique | | | | | | |
| Le plus pauvre | (70,9) | (29,1) | (4,3) | (11,9) | (29,1) | 31 |
| Pauvre | 76,2 | 16,9 | 9,6 | 5,8 | 23,8 | 47 |
| Moyen | 72,5 | 23,1 | 10,7 | 9,4 | 27,5 | 54 |
| Riche | 74,4 | 24,2 | 5,8 | 1,9 | 25,6 | 97 |
| Le plus riche | 73,1 | 22,0 | 14,3 | 5,9 | 26,9 | 90 |

() basé sur 25 à 49 cas non pondérés/ (*) basé sur moins de 25 cas non pondérés

Tableau PR.6.3W : Lieu et circonstances du dernier incident d'agression (femmes)

Pourcentage de femmes âgées de 15 à 49 ans selon la classification du lieu et des circonstances de la dernière agression, MICS6-Bénin, 2021-2022

| | Lieu du dernier incident d'agression | | | | | | | | | Total | Utilisation d'une arme lors de la dernière agression | | | | | Nombre de femmes victimes d'agression au cours des 3 dernières années |
|---|--------------------------------------|------------------------|-------------|---------------------|-----------------------------|-------------------|------------|------------|-------------|--------------|--|------------|------------|------------|-----------------------|---|
| | A domicile | Dans un autre domicile | Dans la rue | Dans les transports | Dans un restaurant/café/bar | Autre lieu public | A l'école | Autre lieu | Non réponse | | Aucune arme | Couteau | Arme à feu | Autre | N'importe quelle arme | |
| Total | 56,5 | 6,4 | 20,4 | 1,6 | 0,8 | 3,1 | 7,9 | 3,2 | 0,1 | 100,0 | 91,2 | 6,7 | 1,4 | 3,7 | 8,8 | 545 |
| Milieu de résidence | | | | | | | | | | | | | | | | |
| Urbain | 52,6 | 6,8 | 19,6 | 1,6 | 1,1 | 3,5 | 10,1 | 4,5 | 0,2 | 100,0 | 88,1 | 8,8 | 1,5 | 4,5 | 11,9 | 258 |
| Cotonou | (32,9) | (15,2) | (31,1) | (0,0) | (2,9) | (5,3) | (6,9) | (4,0) | (1,7) | 100,0 | (83,6) | (9,1) | (0,0) | (8,1) | (16,4) | 31 |
| Autre urbain | 55,3 | 5,7 | 18,0 | 1,8 | 0,8 | 3,2 | 10,6 | 4,6 | 0,0 | 100,0 | 88,7 | 8,8 | 1,7 | 4,1 | 11,3 | 227 |
| Rural | 60,0 | 6,1 | 21,1 | 1,5 | 0,6 | 2,8 | 6,0 | 2,0 | 0,0 | 100,0 | 94,0 | 4,7 | 1,3 | 2,9 | 6,0 | 287 |
| Département | | | | | | | | | | | | | | | | |
| Alibori | (*) | (*) | (*) | (*) | (*) | (*) | (*) | (*) | (*) | 100,0 | (*) | (*) | (*) | (*) | (*) | 9 |
| Atacora | (40,1) | (3,1) | (34,5) | (8,8) | (1,9) | (3,0) | (6,4) | (2,2) | (0,0) | 100,0 | (79,4) | (20,6) | (10,1) | (20,6) | (20,6) | 26 |
| Atlantique | (*) | (*) | (*) | (*) | (*) | (*) | (*) | (*) | (*) | 100,0 | (*) | (*) | (*) | (*) | (*) | 28 |
| Borgou | (44,9) | (7,5) | (28,8) | (1,4) | (0,0) | (3,7) | (9,5) | (4,3) | (0,0) | 100,0 | (98,6) | (1,4) | (0,0) | (0,0) | (1,4) | 59 |
| Collines | 69,4 | 2,8 | 11,6 | 2,9 | 0,0 | 0,9 | 9,2 | 3,1 | 0,0 | 100,0 | 96,3 | 0,0 | 0,0 | 3,7 | 3,7 | 56 |
| Couffo | 66,4 | 4,8 | 12,1 | 0,4 | 0,0 | 3,2 | 9,1 | 4,1 | 0,0 | 100,0 | 97,0 | 2,4 | 0,6 | 0,6 | 3,0 | 162 |
| Donga | (*) | (*) | (*) | (*) | (*) | (*) | (*) | (*) | (*) | 100,0 | (*) | (*) | (*) | (*) | (*) | 3 |
| Littoral | (32,9) | (15,2) | (31,1) | (0,0) | (2,9) | (5,3) | (6,9) | (4,0) | (1,7) | 100,0 | (83,6) | (9,1) | (0,0) | (8,1) | (16,4) | 31 |
| Mono | 66,1 | 2,4 | 20,4 | 0,0 | 0,0 | 6,2 | 4,0 | 0,9 | 0,0 | 100,0 | 85,2 | 10,2 | 0,8 | 10,1 | 14,8 | 70 |
| Ouémé | (*) | (*) | (*) | (*) | (*) | (*) | (*) | (*) | (*) | 100,0 | (*) | (*) | (*) | (*) | (*) | 29 |
| Plateau | (*) | (*) | (*) | (*) | (*) | (*) | (*) | (*) | (*) | 100,0 | (*) | (*) | (*) | (*) | (*) | 9 |
| Zou | 50,4 | 14,4 | 24,4 | 1,2 | 1,7 | 1,7 | 1,7 | 4,3 | 0,0 | 100,0 | 93,3 | 6,7 | 0,0 | 1,5 | 6,7 | 64 |
| Âge | | | | | | | | | | | | | | | | |
| 15-19 | 29,2 | 7,6 | 34,6 | 0,8 | 0,0 | 4,5 | 21,5 | 1,9 | 0,0 | 100,0 | 91,4 | 3,1 | 1,2 | 5,5 | 8,6 | 98 |
| 15-17 | 27,9 | 5,9 | 34,7 | 1,3 | 0,0 | 5,5 | 24,7 | 0,0 | 0,0 | 100,0 | 93,2 | 1,4 | 1,0 | 4,5 | 6,8 | 59 |
| 18-19 | (31,1) | (10,3) | (34,4) | (0,0) | (0,0) | (3,0) | (16,6) | (4,7) | (0,0) | 100,0 | (88,8) | (5,6) | (1,4) | (7,1) | (11,2) | 38 |
| 20-24 | 44,6 | 4,2 | 34,5 | 1,2 | 0,6 | 0,8 | 8,8 | 5,3 | 0,0 | 100,0 | 92,8 | 5,7 | 1,2 | 5,2 | 7,2 | 90 |
| 25-29 | 69,6 | 6,1 | 13,6 | 1,4 | 0,0 | 2,9 | 1,5 | 4,5 | 0,5 | 100,0 | 88,0 | 10,6 | 1,4 | 3,4 | 12,0 | 102 |
| 30-34 | 67,8 | 12,8 | 8,3 | 3,3 | 2,7 | 2,9 | 1,3 | 0,9 | 0,0 | 100,0 | 89,5 | 7,8 | 2,7 | 0,6 | 10,5 | 68 |
| 35-39 | 61,5 | 3,4 | 16,8 | 1,6 | 1,4 | 3,1 | 8,3 | 3,9 | 0,0 | 100,0 | 92,9 | 7,1 | 1,2 | 2,4 | 7,1 | 81 |
| 40-44 | 71,7 | 4,9 | 13,9 | 0,0 | 0,0 | 5,5 | 1,9 | 2,1 | 0,0 | 100,0 | 93,1 | 4,4 | 0,0 | 5,1 | 6,9 | 58 |
| 45-49 | 63,4 | 6,9 | 10,9 | 3,5 | 1,9 | 2,6 | 8,4 | 2,4 | 0,0 | 100,0 | 92,2 | 7,8 | 1,9 | 2,6 | 7,8 | 47 |
| Niveau d'instruction | | | | | | | | | | | | | | | | |
| Pré-primaire ou aucun | 65,6 | 6,2 | 17,4 | 2,3 | 0,5 | 3,4 | 2,9 | 1,7 | 0,0 | 100,0 | 91,3 | 6,2 | 0,7 | 5,3 | 8,7 | 225 |
| Primaire | 54,3 | 8,0 | 23,0 | 0,3 | 0,0 | 3,2 | 7,0 | 4,2 | 0,0 | 100,0 | 92,3 | 5,7 | 2,4 | 3,3 | 7,7 | 144 |
| Secondaire 1 | 49,0 | 6,3 | 20,6 | 0,0 | 1,3 | 3,5 | 13,8 | 5,5 | 0,0 | 100,0 | 94,7 | 4,0 | 0,5 | 2,1 | 5,3 | 111 |
| Secondaire 2 ou plus | 42,4 | 4,1 | 24,7 | 4,6 | 2,9 | 1,1 | 17,3 | 2,0 | 0,8 | 100,0 | 82,2 | 14,9 | 2,9 | 1,5 | 17,8 | 65 |
| Le dernier incident s'est produit | | | | | | | | | | | | | | | | |
| Il y a plus d'un an | 51,9 | 4,5 | 25,6 | 1,5 | 1,6 | 4,2 | 8,4 | 2,0 | 0,3 | 100,0 | 90,9 | 7,4 | 1,8 | 2,6 | 9,1 | 203 |
| Il y a moins d'un an | 59,8 | 7,5 | 16,5 | 1,4 | 0,3 | 2,5 | 7,8 | 4,1 | 0,0 | 100,0 | 90,9 | 6,6 | 1,1 | 4,6 | 9,1 | 325 |
| Ne se souvient pas | (*) | (*) | (*) | (*) | (*) | (*) | (*) | (*) | (*) | 100,0 | (*) | (*) | (*) | (*) | (*) | 17 |
| Nombre de délinquants | | | | | | | | | | | | | | | | |
| 1 | 52,4 | 6,4 | 24,4 | 0,7 | 0,5 | 3,9 | 8,1 | 3,4 | 0,2 | 100,0 | 95,6 | 3,1 | 0,5 | 1,9 | 4,4 | 302 |
| 2 ou plus | 51,0 | 5,2 | 23,9 | 3,4 | 1,4 | 2,7 | 7,5 | 4,9 | 0,0 | 100,0 | 74,4 | 19,7 | 4,5 | 10,9 | 25,6 | 131 |
| NSP/ Ne se souvient pas | 74,1 | 7,9 | 5,3 | 1,6 | 1,0 | 1,4 | 8,1 | 0,5 | 0,0 | 100,0 | 99,0 | 1,0 | 0,0 | 0,0 | 1,0 | 112 |
| Reconnaissance du ou des délinquants | | | | | | | | | | | | | | | | |
| Oui | 57,4 | 6,4 | 18,3 | 0,4 | 0,5 | 3,5 | 9,5 | 4,0 | 0,0 | 100,0 | 93,0 | 3,8 | 0,5 | 4,5 | 7,0 | 303 |
| Non | 55,3 | 7,0 | 23,7 | 2,9 | 0,8 | 2,3 | 5,9 | 2,1 | 0,0 | 100,0 | 88,5 | 10,7 | 2,7 | 2,8 | 11,5 | 222 |
| NSP/Ne se souvient pas | (*) | (*) | (*) | (*) | (*) | (*) | (*) | (*) | (*) | 100,0 | (*) | (*) | (*) | (*) | (*) | 20 |
| Difficultés fonctionnelles (18-49 ans) | | | | | | | | | | | | | | | | |
| A une difficulté | 66,5 | 5,9 | 10,8 | 1,1 | 0,0 | 5,3 | 4,8 | 5,6 | 0,0 | 100,0 | 89,0 | 9,6 | 1,4 | 5,9 | 11,0 | 64 |
| N'a aucune difficulté | 59,0 | 6,6 | 19,9 | 1,7 | 1,0 | 2,5 | 6,0 | 3,2 | 0,1 | 100,0 | 91,3 | 7,0 | 1,4 | 3,2 | 8,7 | 421 |
| Religion du chef de ménage | | | | | | | | | | | | | | | | |
| Religions endogènes/vodoun | 61,8 | 7,0 | 17,3 | 0,5 | 1,2 | 2,8 | 7,1 | 2,3 | 0,0 | 100,0 | 91,2 | 7,3 | 1,1 | 4,9 | 8,8 | 131 |
| Autres traditionnelles | (*) | (*) | (*) | (*) | (*) | (*) | (*) | (*) | (*) | 100,0 | (*) | (*) | (*) | (*) | (*) | 2 |
| Islam | 47,4 | 4,6 | 27,1 | 1,0 | 2,3 | 4,1 | 11,4 | 2,2 | 0,0 | 100,0 | 96,3 | 1,4 | 2,3 | 0,5 | 3,7 | 83 |
| Catholique | 54,1 | 10,6 | 18,6 | 4,9 | 0,9 | 1,0 | 6,9 | 3,0 | 0,0 | 100,0 | 83,4 | 13,7 | 2,2 | 3,9 | 16,6 | 97 |
| Protestant méthodiste | (*) | (*) | (*) | (*) | (*) | (*) | (*) | (*) | (*) | 100,0 | (*) | (*) | (*) | (*) | (*) | 15 |
| Autre protestant | (*) | (*) | (*) | (*) | (*) | (*) | (*) | (*) | (*) | 100,0 | (*) | (*) | (*) | (*) | (*) | 6 |
| Céleste | (61,3) | (0,0) | (25,0) | (0,0) | (0,0) | (3,9) | (4,7) | (5,0) | (0,0) | 100,0 | (89,9) | (10,1) | (3,8) | (3,2) | (10,1) | 39 |
| Évangélique | 55,6 | 5,9 | 19,1 | 0,8 | 0,0 | 4,8 | 9,3 | 4,0 | 0,4 | 100,0 | 94,0 | 4,7 | 0,4 | 3,7 | 6,0 | 121 |
| Autre chrétien | (*) | (*) | (*) | (*) | (*) | (*) | (*) | (*) | (*) | 100,0 | (*) | (*) | (*) | (*) | (*) | 11 |
| Autre religion | (*) | (*) | (*) | (*) | (*) | (*) | (*) | (*) | (*) | 100,0 | (*) | (*) | (*) | (*) | (*) | 7 |
| Sans religion | (55,9) | (12,0) | (17,0) | (1,2) | (0,0) | (3,5) | (7,7) | (2,6) | (0,0) | 100,0 | (90,9) | (1,2) | (0,0) | (9,1) | (9,1) | 33 |
| Quintile de bien-être économique | | | | | | | | | | | | | | | | |
| Le plus pauvre | 55,9 | 5,5 | 22,9 | 3,2 | 0,0 | 1,5 | 6,2 | 4,8 | 0,0 | 100,0 | 87,1 | 10,5 | 1,4 | 7,7 | 12,9 | 71 |
| Pauvre | 67,6 | 4,9 | 16,4 | 0,0 | 0,0 | 3,8 | 5,5 | 1,8 | 0,0 | 100,0 | 94,6 | 3,7 | 1,3 | 2,5 | 5,4 | 114 |
| Moyen | 61,6 | 4,5 | 20,0 | 1,4 | 0,4 | 0,8 | 6,9 | 4,3 | 0,0 | 100,0 | 94,2 | 4,9 | 0,9 | 3,7 | 5,8 | 119 |
| Riche | 52,0 | 9,3 | 23,0 | 1,3 | 0,0 | 4,1 | 7,5 | 2,8 | 0,0 | 100,0 | 89,8 | 8,6 | 1,6 | 3,2 | 10,2 | 127 |
| Le plus riche | 45,4 | 7,4 | 20,4 | 2,6 | 3,4 | 4,7 | 13,0 | 2,8 | 0,5 | 100,0 | 88,8 | 7,0 | 1,6 | 2,9 | 11,2 | 115 |

() basé sur 25 à 49 cas non pondérés/ (*) basé sur moins de 25 cas non pondérés

Tableau PR.6.3M : Lieu et circonstances du dernier incident d'agression (hommes)

Pourcentage d'hommes âgés de 15 à 49 ans selon la classification du lieu et des circonstances de la dernière agression, MICS6-Bénin, 2021-2022

| | Lieu du dernier incident d'agression | | | | | | | | | Utilisation d'une arme lors de la dernière agression | | | | | Nombre d'hommes victimes d'agression au cours des 3 dernières années |
|---|--------------------------------------|------------------------|-------------|---------------------|-----------------------------|-------------------|------------|------------|--------------|--|-------------|------------|------------|-----------------------|--|
| | A son domicile | Dans un autre domicile | Dans la rue | Dans les transports | Dans un restaurant/café/bar | Autre lieu public | A l'école | Autre lieu | Total | Aucune arme | Couteau | Arme à feu | Autre | N'importe quelle arme | |
| Total | 43,2 | 13,1 | 25,1 | 0,5 | 1,7 | 4,9 | 8,8 | 2,7 | 100,0 | 83,5 | 12,4 | 3,8 | 7,2 | 16,5 | 236 |
| Milieu de résidence | | | | | | | | | | | | | | | |
| Urbain | 47,9 | 10,3 | 26,5 | 0,2 | 2,0 | 4,1 | 6,2 | 2,7 | 100,0 | 82,0 | 12,4 | 5,8 | 6,2 | 18,0 | 147 |
| Cotonou | (*) | (*) | (*) | (*) | (*) | (*) | (*) | (*) | 100,0 | (*) | (*) | (*) | (*) | (*) | 20 |
| Autre urbain | 48,7 | 10,1 | 25,3 | 0,2 | 2,3 | 4,8 | 5,3 | 3,1 | 100,0 | 80,7 | 14,4 | 6,7 | 5,6 | 19,3 | 127 |
| Rural | 35,3 | 17,8 | 22,8 | 1,1 | 1,2 | 6,1 | 13,2 | 2,6 | 100,0 | 86,0 | 12,4 | 0,5 | 8,8 | 14,0 | 89 |
| Département | | | | | | | | | | | | | | | |
| Alibori | (*) | (*) | (*) | (*) | (*) | (*) | (*) | (*) | 100,0 | (*) | (*) | (*) | (*) | (*) | 3 |
| Atacora | (*) | (*) | (*) | (*) | (*) | (*) | (*) | (*) | 100,0 | (*) | (*) | (*) | (*) | (*) | 9 |
| Atlantique | (83,7) | (8,7) | (7,7) | (0,0) | (0,0) | (0,0) | (0,0) | (0,0) | 100,0 | (69,5) | (27,6) | (7,7) | (7,4) | (30,5) | 63 |
| Borgou | (*) | (*) | (*) | (*) | (*) | (*) | (*) | (*) | 100,0 | (*) | (*) | (*) | (*) | (*) | 14 |
| Collines | (*) | (*) | (*) | (*) | (*) | (*) | (*) | (*) | 100,0 | (*) | (*) | (*) | (*) | (*) | 5 |
| Couffo | (*) | (*) | (*) | (*) | (*) | (*) | (*) | (*) | 100,0 | (*) | (*) | (*) | (*) | (*) | 18 |
| Donga | (*) | (*) | (*) | (*) | (*) | (*) | (*) | (*) | 100,0 | (*) | (*) | (*) | (*) | (*) | 1 |
| Littoral | (*) | (*) | (*) | (*) | (*) | (*) | (*) | (*) | 100,0 | (*) | (*) | (*) | (*) | (*) | 20 |
| Mono | (*) | (*) | (*) | (*) | (*) | (*) | (*) | (*) | 100,0 | (*) | (*) | (*) | (*) | (*) | 18 |
| Ouémé | (*) | (*) | (*) | (*) | (*) | (*) | (*) | (*) | 100,0 | (*) | (*) | (*) | (*) | (*) | 33 |
| Plateau | (*) | (*) | (*) | (*) | (*) | (*) | (*) | (*) | 100,0 | (*) | (*) | (*) | (*) | (*) | 1 |
| Zou | (7,6) | (16,2) | (43,8) | (0,0) | (7,7) | (6,1) | (18,5) | (0,0) | 100,0 | (91,6) | (2,1) | (4,4) | (4,0) | (8,4) | 51 |
| Âge | | | | | | | | | | | | | | | |
| 15-19 | (40,0) | (11,7) | (22,2) | (0,7) | (0,0) | (8,0) | (14,4) | (2,9) | 100,0 | (89,3) | (5,1) | (0,0) | (10,7) | (10,7) | 41 |
| 15-17 | (*) | (*) | (*) | (*) | (*) | (*) | (*) | (*) | 100,0 | (*) | (*) | (*) | (*) | (*) | 21 |
| 18-19 | (*) | (*) | (*) | (*) | (*) | (*) | (*) | (*) | 100,0 | (*) | (*) | (*) | (*) | (*) | 20 |
| 20-24 | (25,2) | (17,9) | (32,7) | (2,9) | (2,2) | (2,4) | (12,0) | (4,8) | 100,0 | (89,0) | (11,0) | (5,7) | (3,7) | (11,0) | 33 |
| 25-29 | (39,0) | (10,1) | (26,0) | (0,0) | (3,0) | (4,6) | (9,2) | (8,0) | 100,0 | (77,3) | (14,0) | (8,6) | (14,1) | (22,7) | 37 |
| 30-34 | (40,4) | (18,6) | (23,5) | (0,0) | (2,6) | (8,8) | (6,1) | (0,0) | 100,0 | (79,0) | (16,3) | (1,2) | (12,9) | (21,0) | 39 |
| 35-39 | (54,2) | (14,5) | (20,0) | (0,0) | (2,4) | (4,8) | (2,8) | (1,2) | 100,0 | (84,0) | (13,5) | (0,0) | (2,5) | (16,0) | 47 |
| 40-44 | (*) | (*) | (*) | (*) | (*) | (*) | (*) | (*) | 100,0 | (*) | (*) | (*) | (*) | (*) | 24 |
| 45-49 | (*) | (*) | (*) | (*) | (*) | (*) | (*) | (*) | 100,0 | (*) | (*) | (*) | (*) | (*) | 16 |
| Niveau d'instruction | | | | | | | | | | | | | | | |
| Pré-primaire ou aucun | (39,9) | (6,4) | (42,3) | (3,1) | (0,0) | (4,1) | (4,2) | (0,0) | 100,0 | (73,9) | (16,1) | (13,5) | (10,3) | (26,1) | 31 |
| Primaire | (40,3) | (11,1) | (28,8) | (0,0) | (4,0) | (5,1) | (7,8) | (2,9) | 100,0 | (85,7) | (14,3) | (2,2) | (2,2) | (14,3) | 54 |
| Secondaire 1 | 27,8 | 21,6 | 26,2 | 0,5 | 1,1 | 4,2 | 15,9 | 2,7 | 100,0 | 88,8 | 9,1 | 0,0 | 6,3 | 11,2 | 65 |
| Secondaire 2 ou plus | 57,6 | 10,4 | 15,9 | 0,0 | 1,3 | 5,6 | 5,8 | 3,5 | 100,0 | 81,5 | 12,4 | 4,2 | 9,9 | 18,5 | 87 |
| Le dernier incident s'est produit | | | | | | | | | | | | | | | |
| Il y a plus d'un an | 33,9 | 12,2 | 35,1 | 0,9 | 2,8 | 5,8 | 7,6 | 1,7 | 100,0 | 77,2 | 16,6 | 3,3 | 9,9 | 22,8 | 104 |
| Il y a moins d'un an | 49,2 | 14,2 | 17,7 | 0,2 | 0,9 | 4,3 | 10,0 | 3,5 | 100,0 | 88,1 | 9,4 | 4,2 | 5,2 | 11,9 | 129 |
| Ne se souvient pas | (*) | (*) | (*) | (*) | (*) | (*) | (*) | (*) | 100,0 | (*) | (*) | (*) | (*) | (*) | 3 |
| Nombre de délinquants | | | | | | | | | | | | | | | |
| 1 | 30,4 | 13,8 | 29,9 | 0,3 | 2,6 | 8,6 | 12,5 | 1,9 | 100,0 | 93,3 | 2,9 | 0,0 | 4,8 | 6,7 | 110 |
| 2 ou plus | 39,2 | 15,8 | 27,2 | 1,2 | 1,4 | 2,6 | 9,3 | 3,2 | 100,0 | 74,0 | 20,3 | 9,8 | 8,6 | 26,0 | 77 |
| NSP/ne se souvient pas | (*) | (*) | (*) | (*) | (*) | (*) | (*) | (*) | 100,0 | (*) | (*) | (*) | (*) | (*) | 49 |
| Reconnaissance du ou des délinquants | | | | | | | | | | | | | | | |
| Oui | 36,2 | 15,7 | 23,0 | 0,2 | 1,4 | 7,2 | 13,4 | 3,0 | 100,0 | 87,7 | 8,7 | 0,3 | 7,2 | 12,3 | 153 |
| Non | (53,4) | (5,3) | (32,8) | (1,5) | (2,8) | (0,9) | (0,7) | (2,7) | 100,0 | (73,0) | (20,5) | (13,2) | (4,9) | (27,0) | 64 |
| NSP/Ne se souvient pas | (*) | (*) | (*) | (*) | (*) | (*) | (*) | (*) | 100,0 | (*) | (*) | (*) | (*) | (*) | 19 |
| Difficultés fonctionnelles (18-49 ans) | | | | | | | | | | | | | | | |
| A une difficulté | (*) | (*) | (*) | (*) | (*) | (*) | (*) | (*) | 100,0 | (*) | (*) | (*) | (*) | (*) | 9 |
| N'a aucune difficulté | 44,9 | 13,5 | 24,6 | 0,6 | 1,9 | 4,4 | 7,0 | 3,1 | 100,0 | 82,9 | 13,6 | 3,8 | 7,0 | 17,1 | 206 |
| Religion du chef de ménage | | | | | | | | | | | | | | | |
| Religions endogènes/vodoun | (40,1) | (16,4) | (21,2) | (0,7) | (0,0) | (11,5) | (6,4) | (3,7) | 100,0 | (80,6) | (16,6) | (5,7) | (8,5) | (19,4) | 42 |
| Autres traditionnelles | (*) | (*) | (*) | (*) | (*) | (*) | (*) | (*) | 100,0 | (*) | (*) | (*) | (*) | (*) | 1 |
| Islam | (*) | (*) | (*) | (*) | (*) | (*) | (*) | (*) | 100,0 | (*) | (*) | (*) | (*) | (*) | 22 |
| Catholique | 44,9 | 12,0 | 23,6 | 0,0 | 5,2 | 2,5 | 11,8 | 0,0 | 100,0 | 88,7 | 11,3 | 1,7 | 1,0 | 11,3 | 77 |
| Protestant méthodiste | (*) | (*) | (*) | (*) | (*) | (*) | (*) | (*) | 100,0 | (*) | (*) | (*) | (*) | (*) | 18 |
| Autre protestant | (*) | (*) | (*) | (*) | (*) | (*) | (*) | (*) | 100,0 | (*) | (*) | (*) | (*) | (*) | 1 |
| Céleste | (*) | (*) | (*) | (*) | (*) | (*) | (*) | (*) | 100,0 | (*) | (*) | (*) | (*) | (*) | 22 |
| Evangélique | (48,9) | (18,4) | (25,8) | (0,0) | (0,0) | (0,0) | (2,9) | (4,0) | 100,0 | (80,2) | (9,3) | (1,1) | (17,9) | (19,8) | 43 |
| Autre chrétien | (*) | (*) | (*) | (*) | (*) | (*) | (*) | (*) | 100,0 | (*) | (*) | (*) | (*) | (*) | 4 |
| Autre religion | (*) | (*) | (*) | (*) | (*) | (*) | (*) | (*) | 100,0 | (*) | (*) | (*) | (*) | (*) | 3 |
| Sans religion | (*) | (*) | (*) | (*) | (*) | (*) | (*) | (*) | 100,0 | (*) | (*) | (*) | (*) | (*) | 3 |
| Quintile de bien-être économique | | | | | | | | | | | | | | | |
| Le plus pauvre | (*) | (*) | (*) | (*) | (*) | (*) | (*) | (*) | 100,0 | (*) | (*) | (*) | (*) | (*) | 26 |
| Pauvre | (28,0) | (19,9) | (14,4) | (0,0) | (0,0) | (8,3) | (29,4) | (0,0) | 100,0 | (78,2) | (21,8) | (1,7) | (16,1) | (21,8) | 27 |
| Moyen | (32,5) | (22,6) | (30,7) | (0,6) | (0,0) | (6,6) | (7,0) | (0,0) | 100,0 | (77,6) | (17,1) | (5,2) | (7,9) | (22,4) | 48 |
| Riche | (37,2) | (11,2) | (23,7) | (0,0) | (6,0) | (7,6) | (4,9) | (9,4) | 100,0 | (87,1) | (11,2) | (5,4) | (1,7) | (12,9) | 54 |
| Le plus riche | 59,3 | 8,8 | 21,8 | 0,0 | 0,9 | 2,4 | 5,3 | 1,5 | 100,0 | 84,4 | 7,9 | 3,8 | 7,5 | 15,6 | 81 |

() basé sur 25 à 49 cas non pondérés/ (*) basé sur moins de 25 cas non pondérés

Tableau PR.6.4W : Déclaration de vols qualifiés et d'agressions au cours des 12 derniers mois (femmes)

Pourcentage de femmes âgées de 15 à 49 ans qui ont été victimes d'un vol au cours des 12 derniers mois, selon le type du dernier vol, pourcentage de femmes âgées de 15 à 49 ans ayant subi une agression au cours des 12 derniers mois, selon le type de la dernière agression et pourcentage dont la dernière expérience de vol ou d'agression a été signalée à la police, MICS6-Bénin, 2021-2022

| | Pourcentage de femmes pour lesquelles le dernier vol qualifié a été signalé à la police | | | Nombre de femmes victimes de vol au cours des 12 derniers mois | Pourcentage de femmes pour lesquelles le dernier incident d'agression a été signalé à la police | | | Nombre de femmes victimes d'agression au cours des 12 derniers mois | Pourcentage de femmes pour lesquelles le dernier incident de violence physique commise à la suite de vol qualifié et/ou d'agression au cours des 12 derniers mois a été signalé à la police ^{1,A} | Nombre de femmes victimes de violence physique, de vol ou d'agression au cours des 12 derniers mois |
|---|---|--------------------------------|------------------|--|---|--------------------------------------|-----------------|---|--|---|
| | Vol qualifié sans arme | Vol avec n'importe quelle arme | Tout type de vol | | Agression sans arme | Agression avec n'importe quelle arme | Toute agression | | | |
| Total | 8,5 | 5,3 | 17,8 | 346 | 7,8 | 3,6 | 13,3 | 325 | 15,6 | 671 |
| Milieu de résidence | | | | | | | | | | |
| Urbain | 6,2 | 4,3 | 14,7 | 220 | 8,1 | 5,3 | 15,6 | 144 | 15,0 | 364 |
| Cotonou | 2,3 | 2,4 | 11,2 | 53 | (*) | (*) | (*) | 22 | 12,7 | 75 |
| Autre urbain | 7,4 | 4,9 | 15,8 | 167 | 7,9 | 4,9 | 15,4 | 122 | 15,6 | 289 |
| Rural | 12,6 | 7,1 | 23,2 | 126 | 7,5 | 2,3 | 11,5 | 181 | 16,3 | 307 |
| Département | | | | | | | | | | |
| Alibori | (*) | (*) | (*) | 2 | (*) | (*) | (*) | 4 | (*) | 6 |
| Atacora | (12,6) | (0,0) | (26,5) | 23 | (10,2) | (3,7) | (13,9) | 15 | 21,5 | 38 |
| Atlantique | (*) | (*) | (*) | 34 | (*) | (*) | (*) | 15 | (20,0) | 50 |
| Borgou | (*) | (*) | (*) | 24 | (*) | (*) | (*) | 23 | (5,5) | 46 |
| Collines | (*) | (*) | (*) | 16 | (16,7) | (0,0) | (18,1) | 34 | 17,1 | 50 |
| Couffo | 5,5 | 1,4 | 12,5 | 59 | 3,4 | 2,5 | 8,0 | 120 | 9,5 | 179 |
| Donga | (*) | (*) | (*) | 2 | (*) | (*) | (*) | 1 | (*) | 4 |
| Littoral | 2,3 | 2,4 | 11,2 | 53 | (*) | (*) | (*) | 22 | 12,7 | 75 |
| Mono | (7,7) | (6,0) | (19,2) | 26 | 8,1 | 7,0 | 15,1 | 45 | 16,6 | 71 |
| Ouémé | (9,0) | (15,4) | (24,4) | 56 | (*) | (*) | (*) | 6 | (25,5) | 62 |
| Plateau | (*) | (*) | (*) | 3 | (*) | (*) | (*) | 2 | (*) | 5 |
| Zou | (17,8) | (6,3) | (28,6) | 48 | (9,4) | (0,0) | (15,6) | 36 | 23,0 | 84 |
| Âge | | | | | | | | | | |
| 15-19 | 2,8 | 0,0 | 4,7 | 64 | 2,1 | 5,3 | 7,5 | 58 | 6,0 | 122 |
| 15-17 | (2,8) | (0,0) | (2,8) | 35 | (3,4) | (1,6) | (5,0) | 37 | 3,9 | 72 |
| 18-19 | (2,9) | (0,0) | (7,0) | 29 | (*) | (*) | (*) | 21 | 9,1 | 50 |
| 20-24 | 3,6 | 4,5 | 12,7 | 58 | 9,9 | 2,2 | 12,1 | 53 | 12,4 | 110 |
| 25-29 | 9,8 | 7,0 | 20,5 | 63 | 7,4 | 0,0 | 9,0 | 68 | 14,5 | 131 |
| 30-34 | (14,8) | (9,5) | (25,6) | 43 | (12,8) | (9,1) | (23,3) | 45 | 24,4 | 88 |
| 35-39 | (13,3) | (12,6) | (33,7) | 57 | (9,3) | (3,4) | (15,1) | 46 | 25,4 | 104 |
| 40-44 | (6,9) | (0,0) | (10,0) | 30 | (5,5) | (2,3) | (11,1) | 32 | 10,6 | 62 |
| 45-49 | (11,1) | (0,0) | (16,0) | 30 | (8,0) | (4,9) | (23,1) | 23 | 19,1 | 53 |
| Niveau d'instruction | | | | | | | | | | |
| Pré-primaire ou aucun | 8,2 | 4,4 | 17,6 | 112 | 3,8 | 4,5 | 11,3 | 136 | 14,1 | 248 |
| Primaire | 12,8 | 5,0 | 21,9 | 110 | 10,4 | 0,0 | 12,8 | 93 | 17,7 | 203 |
| Secondaire 1 | 6,2 | 5,8 | 15,2 | 70 | 11,1 | 0,9 | 12,0 | 66 | 13,7 | 136 |
| Secondaire 2 ou plus | 3,6 | 7,1 | 13,1 | 53 | (10,2) | (16,6) | (26,8) | 30 | 18,1 | 84 |
| Partie déclarant un crime | | | | | | | | | | |
| Soi | (50,8) | (26,8) | (91,0) | 46 | (65,7) | (18,4) | (100,0) | 35 | 94,9 | 81 |
| Autre | (*) | (*) | (*) | 22 | (*) | (*) | (*) | 11 | (93,5) | 33 |
| Difficultés fonctionnelles (18-49 ans) | | | | | | | | | | |
| A une difficulté fonctionnelle | (4,4) | (1,6) | (13,4) | 37 | (5,3) | (4,7) | (14,1) | 46 | 13,8 | 83 |
| N'a aucune difficulté fonctionnelle | 9,8 | 6,5 | 20,3 | 274 | 8,9 | 3,7 | 14,4 | 242 | 17,5 | 516 |
| Religion du chef de ménage | | | | | | | | | | |
| Religions endogènes/vodoun | 20,2 | 2,5 | 23,8 | 55 | 1,5 | 4,0 | 8,9 | 94 | 14,4 | 148 |
| Autres traditionnelles | 0,0 | 0,0 | 0,0 | 0 | (*) | (*) | (*) | 1 | (*) | 1 |
| Islam | 12,1 | 0,0 | 19,7 | 58 | (7,0) | (0,0) | (7,0) | 35 | 15,0 | 93 |
| Catholique | 5,7 | 5,4 | 12,5 | 75 | 9,6 | 8,7 | 20,2 | 57 | 15,9 | 133 |
| Protestant méthodiste | (*) | (*) | (*) | 17 | (*) | (*) | (*) | 10 | (*) | 27 |
| Autre protestant | (*) | (*) | (*) | 1 | (*) | (*) | (*) | 2 | (*) | 3 |
| Céleste | (2,9) | (9,8) | (15,1) | 38 | (8,0) | (0,0) | (8,0) | 25 | 12,3 | 63 |
| Évangélique | 4,5 | 9,4 | 18,9 | 83 | 11,2 | 1,1 | 13,5 | 68 | 16,5 | 152 |
| Autre chrétien | (*) | (*) | (*) | 3 | (*) | (*) | (*) | 6 | (*) | 9 |
| Autre religion | (*) | (*) | (*) | 1 | (*) | (*) | (*) | 5 | (*) | 6 |
| Sans religion | (*) | (*) | (*) | 15 | (*) | (*) | (*) | 22 | (11,3) | 37 |
| Quintile de bien-être économique | | | | | | | | | | |
| Le plus pauvre | (12,1) | (1,8) | (17,2) | 32 | (1,9) | (3,5) | (5,4) | 42 | 10,5 | 74 |
| Pauvre | (5,0) | (4,8) | (12,9) | 40 | 4,7 | 3,1 | 7,9 | 77 | 9,6 | 117 |
| Moyen | 8,3 | 5,6 | 20,2 | 69 | 7,3 | 2,8 | 10,1 | 76 | 14,9 | 146 |
| Riche | 6,4 | 10,1 | 18,3 | 76 | 13,9 | 2,6 | 22,7 | 73 | 20,5 | 148 |
| Le plus riche | 10,1 | 3,4 | 17,8 | 128 | 8,9 | 6,8 | 18,7 | 57 | 18,1 | 185 |

¹ Indicateur MICS PR.13 - Signalement de la criminalité ; Indicateur ODD 16.3.1

^A A Cet indicateur est construit en utilisant à la fois les derniers incidents de vol qualifié et d'agression, car les répondants peuvent avoir vécu 1) aucun incident, 2) un dernier incident de vol qualifié ou d'agression ou 3) à la fois un vol qualifié et une agression.

() basé sur 25 à 49 cas non pondérés/ (*) basé sur moins de 25 cas non pondérés

Tableau PR.6.4M : Déclaration de vols qualifiés et d'agressions au cours des 12 derniers mois (hommes)

Pourcentage d'hommes âgés de 15 à 49 ans qui ont été victimes d'un vol au cours des 12 derniers mois, selon le type du dernier vol, pourcentage d'hommes âgés de 15 à 49 ans ayant subi une agression au cours des 12 derniers mois, selon le type de dernière agression et pourcentage dont la dernière expérience de vol et/ou d'agression a été signalé à la police, MICS6-Bénin, 2021-2022

| | Pourcentage d'hommes pour lesquels le dernier vol qualifié a été signalé à la police | | | Nombre d'hommes victimes de vol au cours des 12 derniers mois | Pourcentage d'hommes pour lesquels le dernier incident d'agression a été signalé à la police | | | Nombre d'hommes victimes d'agression au cours des 12 derniers mois | Pourcentage d'hommes pour lesquels le dernier incident de violence physique commise à la suite de vol qualifié et/ou d'agression au cours des 12 derniers mois a été signalé à la police ^{1,A} | Nombre d'hommes victimes de violence physique par vol ou agression au cours des 12 derniers mois |
|---|--|--------------------------------|-------------|---|--|--------------------------------------|-----------------|--|---|--|
| | Vol qualifié sans arme | Vol avec n'importe quelle arme | Tout vol | | Agression sans arme | Agression avec n'importe quelle arme | Toute agression | | | |
| Total | 17,6 | 6,9 | 27,1 | 154 | 9,9 | 8,3 | 27,4 | 129 | 27,2 | 283 |
| Milieu de résidence | | | | | | | | | | |
| Urbain | 23,2 | 4,6 | 31,8 | 77 | 12,2 | 8,1 | 30,7 | 84 | 31,2 | 160 |
| Cotonou | (*) | (*) | (*) | 19 | (*) | (*) | (*) | 10 | (*) | 29 |
| Autre urbain | 22,5 | 4,1 | 30,1 | 58 | 10,4 | 9,2 | 31,4 | 74 | 30,8 | 131 |
| Rural | 12,1 | 9,2 | 22,4 | 77 | (5,8) | (8,8) | (21,4) | 46 | 22,0 | 123 |
| Département | | | | | | | | | | |
| Alibori | (*) | (*) | (*) | 1 | 0,0 | 0,0 | 0,0 | 0 | (*) | 1 |
| Atacora | (*) | (*) | (*) | 9 | (*) | (*) | (*) | 4 | (16,6) | 13 |
| Atlantique | (*) | (*) | (*) | 18 | (*) | (*) | (*) | 33 | (*) | 51 |
| Borgou | (*) | (*) | (*) | 10 | (*) | (*) | (*) | 9 | (*) | 18 |
| Collines | (*) | (*) | (*) | 11 | (*) | (*) | (*) | 2 | (*) | 13 |
| Couffo | (*) | (*) | (*) | 18 | (*) | (*) | (*) | 14 | (54,7) | 32 |
| Donga | (*) | (*) | (*) | 2 | (*) | (*) | (*) | 1 | (*) | 2 |
| Littoral | (*) | (*) | (*) | 19 | (*) | (*) | (*) | 10 | (*) | 29 |
| Mono | (*) | (*) | (*) | 8 | (*) | (*) | (*) | 11 | (*) | 19 |
| Ouémé | (*) | (*) | (*) | 16 | (*) | (*) | (*) | 22 | (32,6) | 38 |
| Plateau | (*) | (*) | (*) | 1 | (*) | (*) | (*) | 1 | (*) | 1 |
| Zou | (18,7) | (1,4) | (22,9) | 41 | (*) | (*) | (*) | 24 | 16,6 | 64 |
| Âge | | | | | | | | | | |
| 15-19 | (*) | (*) | (*) | 18 | (*) | (*) | (*) | 23 | 11,9 | 41 |
| 15-17 | (*) | (*) | (*) | 5 | (*) | (*) | (*) | 11 | (*) | 16 |
| 18-19 | (*) | (*) | (*) | 13 | (*) | (*) | (*) | 12 | (*) | 25 |
| 20-24 | (5,8) | (8,0) | (13,8) | 38 | (*) | (*) | (*) | 15 | (16,4) | 53 |
| 25-29 | (*) | (*) | (*) | 18 | (*) | (*) | (*) | 22 | (36,3) | 40 |
| 30-34 | (*) | (*) | (*) | 29 | (*) | (*) | (*) | 24 | (34,0) | 52 |
| 35-39 | (20,4) | (4,6) | (33,7) | 24 | (*) | (*) | (*) | 22 | (29,4) | 46 |
| 40-44 | (*) | (*) | (*) | 17 | (*) | (*) | (*) | 14 | (28,9) | 31 |
| 45-49 | (*) | (*) | (*) | 11 | (*) | (*) | (*) | 9 | (*) | 20 |
| Niveau d'instruction | | | | | | | | | | |
| Pré-primaire ou aucun | (*) | (*) | (*) | 13 | (*) | (*) | (*) | 16 | (24,3) | 29 |
| Primaire | (23,3) | (8,5) | (33,8) | 42 | (*) | (*) | (*) | 27 | 26,0 | 69 |
| Secondaire 1 | (8,3) | (5,2) | (16,0) | 48 | (1,5) | (8,7) | (20,0) | 32 | 17,6 | 80 |
| Secondaire 2 ou plus | (20,2) | (8,8) | (31,2) | 50 | (15,2) | (9,7) | (40,8) | 55 | 36,2 | 105 |
| Partie signalant un crime | | | | | | | | | | |
| Soi | (64,9) | (25,7) | (100,0) | 34 | (32,6) | (32,0) | (95,6) | 34 | 97,8 | 67 |
| Autre | (*) | (*) | (*) | 8 | (*) | (*) | (*) | 3 | (*) | 11 |
| Difficultés fonctionnelles (18-49 ans) | | | | | | | | | | |
| A une difficulté fonctionnelle | (*) | (*) | (*) | 14 | (*) | (*) | (*) | 5 | (*) | 19 |
| N'a aucune difficulté fonctionnelle | 18,5 | 7,6 | 28,2 | 135 | 11,3 | 9,5 | 29,9 | 114 | 28,9 | 249 |
| Religion du chef de ménage | | | | | | | | | | |
| Religions endogènes/vodoun | (23,1) | (8,5) | (35,5) | 30 | (*) | (*) | (*) | 23 | 28,9 | 53 |
| Autres traditionnelles | (*) | (*) | (*) | 3 | 0,0 | 0,0 | 0,0 | 0 | (*) | 3 |
| Islam | (*) | (*) | (*) | 11 | (*) | (*) | (*) | 10 | (*) | 21 |
| Catholique | (13,7) | (5,0) | (18,7) | 40 | (4,4) | (3,2) | (24,6) | 41 | 21,7 | 81 |
| Protestant méthodiste | (*) | (*) | (*) | 16 | (*) | (*) | (*) | 10 | (*) | 26 |
| Autre protestant | (*) | (*) | (*) | 7 | 0,0 | 0,0 | 0,0 | 0 | (*) | 7 |
| Céleste | (*) | (*) | (*) | 13 | (*) | (*) | (*) | 11 | (*) | 25 |
| Evangélique | (*) | (*) | (*) | 27 | (*) | (*) | (*) | 30 | (31,9) | 56 |
| Autre chrétien | (*) | (*) | (*) | 2 | 0,0 | 0,0 | 0,0 | 0 | (*) | 2 |
| Autre religion | (*) | (*) | (*) | 2 | (*) | (*) | (*) | 3 | (*) | 5 |
| Sans religion | (*) | (*) | (*) | 5 | 0,0 | 0,0 | 0,0 | 0 | (*) | 5 |
| Quintile de bien-être économique | | | | | | | | | | |
| Le plus pauvre | (*) | (*) | (*) | 16 | (*) | (*) | (*) | 15 | (17,1) | 31 |
| Pauvre | (*) | (*) | (*) | 19 | (*) | (*) | (*) | 14 | (39,5) | 33 |
| Moyen | (*) | (*) | (*) | 26 | (*) | (*) | (*) | 22 | (20,2) | 47 |
| Riche | (11,0) | (2,4) | (17,6) | 49 | (*) | (*) | (*) | 34 | 18,5 | 83 |
| Le plus riche | (26,9) | (9,7) | (39,1) | 44 | (11,6) | (6,0) | (36,9) | 45 | 38,0 | 89 |

¹ Indicateur MICS PR.13 - Signalement de la criminalité ; Indicateur ODD 16.3.1

^A A Cet indicateur est construit en utilisant à la fois les derniers incidents de vol qualifié et d'agression, car les répondants peuvent avoir vécu 1) aucun incident, 2) un dernier incident de vol qualifié ou d'agression ou 3) à la fois un vol qualifié et une agression.

() basé sur 25 à 49 cas non pondérés/ (*) basé sur moins de 25 cas non pondérés

9.7 SENTIMENT DE SÉCURITÉ

Les questions relatives à la peur, telles que le sentiment de sécurité et la perception de la criminalité comme étant un problème, indiquent le niveau de sécurité perçue par les répondants dans la vie quotidienne. Cette notion est importante car ces perceptions limitent la liberté de mouvement des personnes et influencent la façon dont elles gèrent les menaces à leur sécurité¹³¹.

Les tableaux PR.7.1W et PR.7.1M présentent des données pour les femmes et les hommes concernant leur sentiment de sécurité lorsqu'ils/elles marchent seul(e)s dans leur quartier après la tombée de la nuit et lorsqu'ils/elles sont seul(e)s à la maison après la tombée de la nuit.

Tableau PR.7.1W : Sentiment de sécurité (femmes)

Pourcentage de femmes âgées de 15 à 49 ans se sentant en sécurité lorsqu'elles marchent seules dans leur quartier après la tombée de la nuit et lorsqu'elles sont seules à la maison après la tombée de la nuit, MICS6-Bénin, 2021-2022

| | Pourcentage de femmes qui marchent seules dans leur quartier après la tombée de la nuit : | | | | | Total | Pourcentage de femmes qui se sentent en sécurité lorsqu'elles marchent seules dans leur quartier après la tombée de la nuit ¹ | Pourcentage de femmes qui sont seules à la maison après la tombée de la nuit : | | | | | Total | Pourcentage de femmes qui se sentent en sécurité seules à la maison après la tombée de la nuit | Pourcentage de femmes qui, après la tombée de la nuit, se sentent très en danger lorsqu'elles marchent seules dans leur quartier ou lorsqu'elles sont seules à la maison | Nombre de femmes |
|---|---|-------------|-----------------|-------------------------|--|--------------|--|--|-------------|-----------------|-------------------------|---|--------------|--|--|------------------|
| | Très en sécurité | En sécurité | Pas en sécurité | Pas du tout en sécurité | Ne marchent jamais seules à la tombée de la nuit | | | Très en sécurité | En sécurité | Pas en sécurité | Pas du tout en sécurité | Jamais seule à la maison à la tombée de la nuit | | | | |
| Total | 11,3 | 52,5 | 25,9 | 5,0 | 5,3 | 100,0 | 63,8 | 18,1 | 63,0 | 13,5 | 2,1 | 3,4 | 100,0 | 81,1 | 5,8 | 18 436 |
| Milieu de résidence | | | | | | | | | | | | | | | | |
| Urbain | 11,6 | 50,0 | 26,7 | 5,4 | 6,3 | 100,0 | 61,6 | 19,3 | 61,8 | 13,6 | 1,9 | 3,5 | 100,0 | 81,0 | 6,1 | 8 202 |
| Cotonou | 14,7 | 50,2 | 20,6 | 5,1 | 9,4 | 100,0 | 64,9 | 20,8 | 63,2 | 9,7 | 2,9 | 3,3 | 100,0 | 84,1 | 6,2 | 1 310 |
| Autre urbain | 11,1 | 49,9 | 27,8 | 5,4 | 5,7 | 100,0 | 61,0 | 19,0 | 61,5 | 14,3 | 1,7 | 3,5 | 100,0 | 80,4 | 6,1 | 6 892 |
| Rural | 10,9 | 54,6 | 25,3 | 4,7 | 4,5 | 100,0 | 65,5 | 17,1 | 64,0 | 13,4 | 2,2 | 3,3 | 100,0 | 81,1 | 5,5 | 10 234 |
| Département | | | | | | | | | | | | | | | | |
| Alibori | 12,5 | 53,5 | 29,8 | 2,8 | 1,4 | 100,0 | 66,0 | 13,9 | 68,6 | 10,7 | 0,8 | 5,9 | 100,0 | 82,5 | 3,4 | 1 404 |
| Atacora | 5,9 | 43,3 | 36,9 | 1,5 | 12,4 | 100,0 | 49,2 | 11,5 | 71,9 | 15,7 | 0,5 | 0,5 | 100,0 | 83,4 | 1,7 | 1 163 |
| Atlantique | 20,7 | 40,3 | 29,4 | 5,5 | 4,2 | 100,0 | 61,0 | 31,8 | 55,0 | 10,8 | 1,6 | 0,7 | 100,0 | 86,8 | 6,1 | 2 893 |
| Borgou | 10,3 | 51,9 | 23,2 | 6,5 | 8,1 | 100,0 | 62,1 | 14,3 | 67,2 | 10,3 | 1,3 | 6,9 | 100,0 | 81,5 | 7,3 | 1 981 |
| Collines | 4,2 | 70,1 | 12,8 | 5,1 | 7,7 | 100,0 | 74,4 | 13,8 | 72,5 | 10,8 | 0,5 | 2,5 | 100,0 | 86,3 | 5,6 | 1 271 |
| Couffo | 4,1 | 36,1 | 34,0 | 16,3 | 9,5 | 100,0 | 40,2 | 6,5 | 50,2 | 29,3 | 11,2 | 2,8 | 100,0 | 56,7 | 18,9 | 1 402 |
| Donga | 3,4 | 85,8 | 7,3 | 0,4 | 3,1 | 100,0 | 89,2 | 9,5 | 76,0 | 5,4 | 0,6 | 8,6 | 100,0 | 85,4 | 0,8 | 848 |
| Littoral | 14,7 | 50,2 | 20,6 | 5,1 | 9,4 | 100,0 | 64,9 | 20,8 | 63,2 | 9,7 | 2,9 | 3,3 | 100,0 | 84,1 | 6,2 | 1 310 |
| Mono | 8,2 | 53,4 | 27,2 | 10,1 | 1,1 | 100,0 | 61,6 | 12,2 | 62,0 | 21,0 | 4,0 | 0,7 | 100,0 | 74,2 | 10,7 | 1 117 |
| Ouémé | 8,5 | 55,6 | 26,4 | 3,9 | 5,6 | 100,0 | 64,1 | 19,6 | 62,3 | 10,5 | 1,1 | 6,5 | 100,0 | 81,9 | 4,5 | 2 121 |
| Plateau | 2,4 | 52,2 | 44,8 | 0,4 | 0,2 | 100,0 | 54,6 | 15,5 | 63,8 | 18,1 | 0,1 | 2,5 | 100,0 | 79,3 | 0,5 | 1 296 |
| Zou | 24,1 | 61,4 | 12,9 | 0,7 | 0,9 | 100,0 | 85,5 | 26,4 | 58,5 | 13,5 | 1,1 | 0,5 | 100,0 | 85,0 | 1,4 | 1 629 |
| Âge | | | | | | | | | | | | | | | | |
| 15-19 | 9,9 | 46,1 | 31,6 | 6,8 | 5,6 | 100,0 | 56,0 | 15,3 | 57,6 | 18,6 | 2,9 | 5,5 | 100,0 | 72,9 | 8,0 | 3 849 |
| 15-17 | 9,6 | 46,2 | 31,9 | 6,9 | 5,3 | 100,0 | 55,9 | 16,0 | 56,2 | 18,7 | 3,4 | 5,6 | 100,0 | 72,2 | 8,3 | 2 381 |
| 18-19 | 10,3 | 46,0 | 31,1 | 6,5 | 6,2 | 100,0 | 56,3 | 14,2 | 59,9 | 18,4 | 2,2 | 5,4 | 100,0 | 74,1 | 7,4 | 1 468 |
| 20-24 | 10,9 | 51,6 | 27,1 | 5,1 | 5,3 | 100,0 | 62,5 | 17,2 | 63,5 | 14,0 | 2,1 | 3,2 | 100,0 | 80,7 | 6,1 | 3 245 |
| 25-29 | 12,0 | 51,7 | 26,2 | 5,1 | 5,0 | 100,0 | 63,7 | 19,1 | 62,4 | 13,9 | 2,1 | 2,5 | 100,0 | 81,5 | 5,7 | 3 065 |
| 30-34 | 11,1 | 56,3 | 23,5 | 3,6 | 5,4 | 100,0 | 67,4 | 18,5 | 65,8 | 11,3 | 1,6 | 2,8 | 100,0 | 84,3 | 4,2 | 2 524 |
| 35-39 | 11,4 | 53,6 | 25,5 | 3,7 | 5,8 | 100,0 | 65,0 | 18,3 | 66,7 | 11,1 | 1,4 | 2,4 | 100,0 | 85,0 | 4,3 | 2 402 |
| 40-44 | 12,1 | 56,3 | 22,1 | 4,7 | 4,8 | 100,0 | 68,4 | 19,5 | 65,1 | 10,1 | 2,0 | 3,3 | 100,0 | 84,6 | 5,2 | 1 852 |
| 45-49 | 12,9 | 59,8 | 18,0 | 4,6 | 4,7 | 100,0 | 72,8 | 22,3 | 63,8 | 9,9 | 1,8 | 2,1 | 100,0 | 86,1 | 5,1 | 1 499 |
| Niveau d'instruction | | | | | | | | | | | | | | | | |
| Pré-primaire ou acur | 11,6 | 56,4 | 24,1 | 3,7 | 4,2 | 100,0 | 68,0 | 17,7 | 66,4 | 11,2 | 1,7 | 3,0 | 100,0 | 84,0 | 4,3 | 8 459 |
| Primaire | 11,2 | 50,3 | 26,7 | 5,9 | 5,9 | 100,0 | 61,4 | 18,5 | 60,4 | 15,2 | 2,8 | 3,1 | 100,0 | 78,8 | 6,9 | 4 310 |
| Secondaire 1 | 11,3 | 48,3 | 28,9 | 6,0 | 5,4 | 100,0 | 59,6 | 17,9 | 59,4 | 16,8 | 2,2 | 3,6 | 100,0 | 77,3 | 6,7 | 3 711 |
| Secondaire 2 ou plus | 10,1 | 48,4 | 26,2 | 6,8 | 8,5 | 100,0 | 58,5 | 19,3 | 61,2 | 13,0 | 1,8 | 4,8 | 100,0 | 80,5 | 7,6 | 1 955 |
| Difficultés fonctionnelles (18-49 ans) | | | | | | | | | | | | | | | | |
| A une difficulté | 9,5 | 43,2 | 26,2 | 11,7 | 9,4 | 100,0 | 52,7 | 18,0 | 55,6 | 17,3 | 6,6 | 2,5 | 100,0 | 73,6 | 13,2 | 941 |
| N'a aucune difficulté | 11,6 | 54,1 | 25,0 | 4,3 | 5,0 | 100,0 | 65,7 | 18,4 | 64,5 | 12,4 | 1,6 | 3,0 | 100,0 | 83,0 | 4,9 | 15 114 |
| Religion du chef de ménage | | | | | | | | | | | | | | | | |
| Religions endogènes/vodoun | 11,3 | 51,8 | 25,5 | 7,3 | 4,2 | 100,0 | 63,1 | 18,7 | 58,7 | 17,4 | 3,5 | 1,7 | 100,0 | 77,4 | 8,3 | 2 774 |
| Autres traditionnelles | 16,4 | 56,0 | 25,2 | 0,7 | 1,8 | 100,0 | 72,3 | 17,3 | 64,0 | 15,1 | 1,5 | 2,0 | 100,0 | 81,3 | 1,5 | 98 |
| Islam | 9,3 | 56,5 | 23,9 | 3,6 | 6,6 | 100,0 | 65,8 | 14,2 | 68,8 | 10,3 | 1,0 | 5,7 | 100,0 | 82,9 | 4,2 | 5 056 |
| Catholique | 12,9 | 50,7 | 26,7 | 4,0 | 5,7 | 100,0 | 63,6 | 21,2 | 62,5 | 12,5 | 1,4 | 2,5 | 100,0 | 83,7 | 4,6 | 4 270 |
| Protestant méthodiste | 13,9 | 51,6 | 23,0 | 5,0 | 6,5 | 100,0 | 65,6 | 22,5 | 59,0 | 11,7 | 2,1 | 4,8 | 100,0 | 81,3 | 6,4 | 739 |
| Autre protestant | 11,4 | 49,8 | 31,0 | 0,6 | 7,2 | 100,0 | 61,1 | 18,3 | 64,4 | 14,3 | 0,5 | 2,5 | 100,0 | 82,7 | 1,2 | 193 |
| Céleste | 11,4 | 51,8 | 28,0 | 4,9 | 3,9 | 100,0 | 63,2 | 18,8 | 59,4 | 16,1 | 2,5 | 3,1 | 100,0 | 78,2 | 5,8 | 1 335 |
| Évangélique | 11,4 | 51,4 | 25,8 | 7,1 | 4,3 | 100,0 | 62,8 | 18,6 | 60,4 | 15,1 | 3,4 | 2,4 | 100,0 | 79,1 | 7,8 | 2 951 |
| Autre chrétien | 10,0 | 48,6 | 34,6 | 4,0 | 2,8 | 100,0 | 58,6 | 20,2 | 63,3 | 13,1 | 2,2 | 1,2 | 100,0 | 83,5 | 4,6 | 314 |
| Autre religion | 10,5 | 41,7 | 36,9 | 5,0 | 5,9 | 100,0 | 52,1 | 14,5 | 63,3 | 14,3 | 1,1 | 6,8 | 100,0 | 77,8 | 6,1 | 148 |
| Sans religion | 11,1 | 48,7 | 30,7 | 5,9 | 3,7 | 100,0 | 59,7 | 16,7 | 62,6 | 16,9 | 3,0 | 0,8 | 100,0 | 79,4 | 7,1 | 558 |
| Quintile de bien-être économique | | | | | | | | | | | | | | | | |
| Le plus pauvre | 11,0 | 56,4 | 25,3 | 4,4 | 2,9 | 100,0 | 67,4 | 16,7 | 66,2 | 13,7 | 1,8 | 1,7 | 100,0 | 82,8 | 5,2 | 3 246 |
| Pauvre | 10,2 | 52,9 | 27,7 | 5,5 | 3,7 | 100,0 | 63,2 | 15,9 | 63,7 | 14,9 | 2,4 | 3,1 | 100,0 | 79,6 | 6,1 | 3 454 |
| Moyen | 10,7 | 53,4 | 25,5 | 5,2 | 5,2 | 100,0 | 64,0 | 16,1 | 64,0 | 14,3 | 2,4 | 3,2 | 100,0 | 80,1 | 6,0 | 3 647 |
| Riche | 11,7 | 52,8 | 24,8 | 4,7 | 5,9 | 100,0 | 64,6 | 19,3 | 61,5 | 13,2 | 1,9 | 4,0 | 100,0 | 80,9 | 5,3 | 3 869 |
| Le plus riche | 12,3 | 48,2 | 26,4 | 5,1 | 7,9 | 100,0 | 60,5 | 21,6 | 60,5 | 11,7 | 1,9 | 4,3 | 100,0 | 82,1 | 6,1 | 4 221 |

¹ Indicateur MICS PR.14 - Sécurité ; Indicateur ODD 16.1.4

Tableau PR.7.1M : Sentiment de sécurité (hommes)

| Pourcentage d'hommes âgés de 15 à 49 ans se sentant en sécurité lorsqu'ils marchent seuls dans leur quartier après la tombée de la nuit et lorsqu'ils sont seuls à la maison après la tombée de la nuit, MICS6-Bénin, 2021-2022 | | | | | | | | | | | | | | | | |
|---|---|-------------|-----------------|-------------------------|---|--------------|-------------|--|-------------|-----------------|-------------------------|---|--------------|--|------------|-----------------|
| | Pourcentage d'hommes qui marchent seuls dans leur quartier après la tombée de la nuit : | | | | | | Total | Pourcentage d'hommes qui sont seuls à la maison après la tombée de la nuit : | | | | | Total | Pourcentage d'hommes qui se sentent très en danger lorsqu'ils marchent seuls dans leur quartier ou lorsqu'ils sont seuls à la maison | | Nombre d'hommes |
| | Très en sécurité | En sécurité | Pas en sécurité | Pas du tout en sécurité | Ne marchent jamais seuls à la tombée de la nuit | Total | | Très en sécurité | En sécurité | Pas en sécurité | Pas du tout en sécurité | Jamais seuls à la maison après la tombée de la nuit | | Total | | |
| Total | 24,0 | 63,1 | 10,4 | 1,3 | 1,2 | 100,0 | 87,1 | 28,5 | 63,9 | 6,2 | 0,8 | 0,6 | 100,0 | 92,4 | 1,7 | 7 916 |
| Milieu de résidence | | | | | | | | | | | | | | | | |
| Urbain | 19,8 | 64,2 | 13,3 | 1,2 | 1,6 | 100,0 | 83,9 | 24,4 | 66,2 | 8,1 | 0,6 | 0,7 | 100,0 | 90,6 | 1,3 | 3 588 |
| Cotonou | 4,9 | 71,0 | 17,4 | 0,6 | 6,0 | 100,0 | 76,0 | 11,1 | 78,2 | 7,2 | 0,5 | 2,9 | 100,0 | 89,4 | 0,6 | 585 |
| Autre urbain | 22,7 | 62,8 | 12,5 | 1,3 | 0,7 | 100,0 | 85,5 | 27,0 | 63,8 | 8,3 | 0,6 | 0,3 | 100,0 | 90,9 | 1,4 | 3 004 |
| Rural | 27,4 | 62,2 | 8,0 | 1,4 | 0,9 | 100,0 | 89,6 | 31,8 | 62,0 | 4,7 | 1,0 | 0,5 | 100,0 | 93,8 | 2,0 | 4 328 |
| Département | | | | | | | | | | | | | | | | |
| Alibori | 7,4 | 82,0 | 10,1 | 0,5 | 0,1 | 100,0 | 89,3 | 7,3 | 85,0 | 5,0 | 2,5 | 0,1 | 100,0 | 92,4 | 2,9 | 633 |
| Atacora | 37,9 | 57,5 | 2,9 | 0,6 | 1,2 | 100,0 | 95,3 | 45,3 | 50,9 | 3,6 | 0,2 | 0,0 | 100,0 | 96,2 | 0,8 | 544 |
| Atlantique | 13,6 | 76,3 | 9,9 | 0,2 | 0,0 | 100,0 | 89,8 | 13,5 | 77,6 | 8,5 | 0,5 | 0,0 | 100,0 | 91,1 | 0,5 | 1 252 |
| Borgou | 57,0 | 30,3 | 9,9 | 1,9 | 0,9 | 100,0 | 87,2 | 58,5 | 33,9 | 6,7 | 0,6 | 0,3 | 100,0 | 92,4 | 2,0 | 993 |
| Collines | 22,3 | 68,1 | 5,5 | 0,1 | 3,9 | 100,0 | 90,4 | 20,1 | 74,9 | 2,8 | 0,0 | 2,2 | 100,0 | 95,0 | 0,1 | 581 |
| Couffo | 18,4 | 60,6 | 15,6 | 2,2 | 3,2 | 100,0 | 79,0 | 35,8 | 54,1 | 7,7 | 0,8 | 1,4 | 100,0 | 90,0 | 2,4 | 494 |
| Donga | 9,1 | 88,9 | 2,0 | 0,0 | 0,0 | 100,0 | 98,0 | 10,0 | 89,2 | 0,8 | 0,0 | 0,0 | 100,0 | 99,2 | 0,0 | 390 |
| Littoral | 4,9 | 71,0 | 17,4 | 0,6 | 6,0 | 100,0 | 76,0 | 11,1 | 78,2 | 7,2 | 0,5 | 2,9 | 100,0 | 89,4 | 0,6 | 585 |
| Mono | 21,5 | 56,2 | 16,0 | 6,1 | 0,2 | 100,0 | 77,7 | 23,7 | 59,3 | 13,4 | 3,5 | 0,2 | 100,0 | 83,0 | 6,7 | 462 |
| Ouémé | 32,9 | 58,4 | 8,1 | 0,5 | 0,0 | 100,0 | 91,3 | 19,4 | 74,7 | 5,1 | 0,3 | 0,5 | 100,0 | 94,1 | 0,7 | 828 |
| Plateau | 22,5 | 72,3 | 4,8 | 0,0 | 0,4 | 100,0 | 94,8 | 26,2 | 70,2 | 2,9 | 0,2 | 0,6 | 100,0 | 96,3 | 0,2 | 482 |
| Zou | 21,2 | 53,6 | 20,8 | 4,0 | 0,4 | 100,0 | 74,8 | 61,8 | 29,3 | 7,8 | 1,1 | 0,0 | 100,0 | 91,1 | 4,7 | 673 |
| Âge | | | | | | | | | | | | | | | | |
| 15-19 | 20,9 | 62,6 | 12,7 | 1,8 | 2,1 | 100,0 | 83,4 | 25,5 | 64,9 | 7,4 | 0,9 | 1,3 | 100,0 | 90,4 | 2,3 | 1 936 |
| 15-17 | 20,9 | 61,8 | 12,7 | 2,2 | 2,5 | 100,0 | 82,7 | 25,6 | 64,0 | 7,6 | 1,1 | 1,7 | 100,0 | 89,6 | 2,8 | 1 232 |
| 18-19 | 20,9 | 63,9 | 12,9 | 1,1 | 1,2 | 100,0 | 84,8 | 25,3 | 66,5 | 7,1 | 0,5 | 0,6 | 100,0 | 91,8 | 1,5 | 704 |
| 20-24 | 23,6 | 61,5 | 11,4 | 2,2 | 1,3 | 100,0 | 85,1 | 26,5 | 64,6 | 7,6 | 0,9 | 0,4 | 100,0 | 91,1 | 2,4 | 1 346 |
| 25-29 | 25,0 | 63,3 | 10,2 | 1,0 | 0,6 | 100,0 | 88,3 | 29,8 | 64,6 | 4,6 | 0,5 | 0,5 | 100,0 | 94,4 | 1,2 | 1 196 |
| 30-34 | 25,8 | 62,6 | 9,7 | 1,2 | 0,8 | 100,0 | 88,2 | 28,2 | 63,0 | 7,2 | 1,1 | 0,4 | 100,0 | 91,2 | 1,8 | 1 073 |
| 35-39 | 23,9 | 66,8 | 7,5 | 0,6 | 1,2 | 100,0 | 90,7 | 30,8 | 63,1 | 5,1 | 0,7 | 0,3 | 100,0 | 93,9 | 1,1 | 887 |
| 40-44 | 26,6 | 62,2 | 10,1 | 0,7 | 0,4 | 100,0 | 88,8 | 31,4 | 63,0 | 5,0 | 0,5 | 0,1 | 100,0 | 94,4 | 1,0 | 798 |
| 45-49 | 25,8 | 64,5 | 7,8 | 0,5 | 1,3 | 100,0 | 90,4 | 32,5 | 61,8 | 4,4 | 0,6 | 0,6 | 100,0 | 94,3 | 0,8 | 681 |
| Niveau d'instruction | | | | | | | | | | | | | | | | |
| Pré-primaire ou aucun | 30,0 | 63,5 | 5,5 | 0,5 | 0,6 | 100,0 | 93,5 | 33,1 | 63,0 | 3,0 | 0,7 | 0,3 | 100,0 | 96,0 | 1,0 | 2 098 |
| Primaire | 23,3 | 65,7 | 8,9 | 1,2 | 0,9 | 100,0 | 89,0 | 30,4 | 63,7 | 4,9 | 0,6 | 0,5 | 100,0 | 94,1 | 1,4 | 1 995 |
| Secondaire 1 | 24,0 | 60,8 | 11,8 | 1,2 | 2,3 | 100,0 | 84,8 | 27,6 | 64,0 | 6,7 | 0,8 | 0,8 | 100,0 | 91,7 | 1,8 | 1 908 |
| Secondaire 2 ou plus | 18,0 | 62,3 | 16,1 | 2,4 | 1,2 | 100,0 | 80,3 | 22,2 | 65,0 | 10,8 | 1,1 | 0,9 | 100,0 | 87,2 | 2,6 | 1 916 |
| Difficultés fonctionnelles (18-49 ans) | | | | | | | | | | | | | | | | |
| A une difficulté | 26,0 | 41,9 | 24,3 | 2,3 | 5,5 | 100,0 | 67,9 | 31,3 | 52,7 | 12,0 | 1,1 | 3,0 | 100,0 | 84,0 | 2,3 | 125 |
| N'a aucune difficulté | 24,5 | 63,8 | 9,7 | 1,1 | 0,9 | 100,0 | 88,2 | 28,9 | 64,1 | 5,9 | 0,7 | 0,4 | 100,0 | 93,0 | 1,5 | 6 559 |
| Religion du chef de ménage | | | | | | | | | | | | | | | | |
| Religions endogènes/vodoun | 22,9 | 61,3 | 11,7 | 2,8 | 1,3 | 100,0 | 84,2 | 36,0 | 55,1 | 6,8 | 1,5 | 0,6 | 100,0 | 91,1 | 3,3 | 1 171 |
| Autres traditionnelles | (27,8) | (59,4) | (8,4) | (1,7) | (2,7) | 100,0 | (87,3) | (38,7) | (53,6) | (6,0) | (1,7) | (0,0) | 100,0 | (92,3) | (1,7) | 40 |
| Islam | 31,9 | 60,1 | 7,0 | 0,4 | 0,6 | 100,0 | 92,0 | 31,9 | 63,1 | 3,9 | 0,8 | 0,3 | 100,0 | 95,0 | 1,0 | 2 276 |
| Catholique | 19,8 | 64,2 | 13,1 | 1,2 | 1,6 | 100,0 | 83,9 | 22,3 | 67,5 | 8,6 | 0,6 | 1,0 | 100,0 | 89,8 | 1,4 | 1 828 |
| Protestant méthodiste | 23,6 | 63,2 | 12,5 | 0,4 | 0,3 | 100,0 | 86,8 | 24,0 | 68,4 | 6,9 | 0,4 | 0,3 | 100,0 | 92,4 | 0,4 | 338 |
| Autre protestant | 26,7 | 67,6 | 4,6 | 0,0 | 1,1 | 100,0 | 94,3 | 28,9 | 68,3 | 1,8 | 0,0 | 1,1 | 100,0 | 97,1 | 0,0 | 68 |
| Céleste | 19,8 | 67,8 | 9,5 | 0,9 | 1,9 | 100,0 | 87,6 | 21,8 | 72,1 | 5,0 | 0,4 | 0,7 | 100,0 | 93,9 | 1,1 | 598 |
| Evangélique | 20,7 | 63,7 | 11,3 | 2,4 | 1,9 | 100,0 | 84,4 | 28,5 | 61,9 | 7,6 | 1,0 | 0,9 | 100,0 | 90,4 | 2,9 | 1 152 |
| Autre chrétien | 16,7 | 70,1 | 12,6 | 0,6 | 0,0 | 100,0 | 86,8 | 27,1 | 67,6 | 4,7 | 0,0 | 0,6 | 100,0 | 94,7 | 0,6 | 129 |
| Autre religion | (11,8) | (67,8) | (20,4) | (0,0) | (0,0) | 100,0 | (79,6) | (25,8) | (72,3) | (1,9) | (0,0) | (0,0) | 100,0 | (98,1) | (0,0) | 46 |
| Sans religion | 17,3 | 71,2 | 9,9 | 0,8 | 0,7 | 100,0 | 88,6 | 27,5 | 66,4 | 6,0 | 0,0 | 0,0 | 100,0 | 94,0 | 0,8 | 271 |
| Quintile de bien-être économique | | | | | | | | | | | | | | | | |
| Le plus pauvre | 26,1 | 64,9 | 7,0 | 1,4 | 0,7 | 100,0 | 91,0 | 31,3 | 62,0 | 4,9 | 1,2 | 0,5 | 100,0 | 93,4 | 2,0 | 1 394 |
| Pauvre | 27,9 | 63,0 | 7,5 | 0,9 | 0,7 | 100,0 | 90,9 | 33,0 | 61,7 | 4,2 | 0,8 | 0,3 | 100,0 | 94,7 | 1,5 | 1 447 |
| Moyen | 23,9 | 63,3 | 10,1 | 1,5 | 1,2 | 100,0 | 87,2 | 27,8 | 64,4 | 6,3 | 0,8 | 0,7 | 100,0 | 92,2 | 1,9 | 1 625 |
| Riche | 25,0 | 60,7 | 11,7 | 1,0 | 1,6 | 100,0 | 85,8 | 28,7 | 64,4 | 5,6 | 0,3 | 0,9 | 100,0 | 93,1 | 1,2 | 1 639 |
| Le plus riche | 18,3 | 63,8 | 14,6 | 1,7 | 1,6 | 100,0 | 82,0 | 22,9 | 66,2 | 9,4 | 0,9 | 0,6 | 100,0 | 89,1 | 1,8 | 1 811 |

1 Indicateur MICS PR.14 - Sécurité ; Indicateur ODD 16.1.4

() basé sur 25 à 49 cas non pondérés/ (*) basé sur moins de 25 cas non pondérés

9.8 ATTITUDES VIS-À-VIS DE LA VIOLENCE DOMESTIQUE

L'enquête MICS Bénin, 2021-2022 a évalué les attitudes des femmes et des hommes âgés de 15 à 49 ans à l'égard des coups portés par les maris/conjoints à leur femme/partenaire en demandant aux personnes interrogées si elles pensent que les maris/partenaires ont des raisons qui justifient leur violence et le fait de frapper ou de battre leur femme/partenaire dans diverses situations. L'objectif de ces questions est de saisir la justification sociale de la violence (dans un contexte où les femmes ont un statut inférieur dans la société) en tant que mesure disciplinaire lorsqu'une femme ne se conforme pas à certains rôles genrés attendus. Les réponses à ces questions se trouvent dans le tableau PR.8.1W pour les femmes et dans le tableau PR.8.1M pour les hommes.

Tableau PR.8.1W : Attitudes vis-à-vis de la violence domestique (femmes)

Pourcentage de femmes âgées de 15 à 49 ans qui pensent qu'un mari a raison de battre sa femme dans certaines circonstances, MICS6-Bénin, 2021-2022

| | Pourcentage de femmes qui pensent qu'un mari a raison de battre sa femme : | | | | | | | | | | Nombre de femmes |
|---|--|-----------------------------|-----------------------------|--|-----------------------------|---|---------------------------|---|---|---------------|------------------|
| | Si elle sort sans le lui dire | Si elle néglige les enfants | Si elle se dispute avec lui | Si elle refuse d'avoir des rapports sexuels avec lui | Si elle brûle la nourriture | Pour n'importe lequel des 5 motifs ¹ | Si elle demande la popote | Si elle demande permission pour réunions religieuses / politiques | Pour n'importe laquelle de ces sept raisons | | |
| Total | 17,8 | 18,4 | 16,4 | 11,9 | 9,6 | 29,4 | 2,9 | 3,4 | 29,9 | 18 436 | |
| Milieu de résidence | | | | | | | | | | | |
| Urbain | 13,5 | 14,1 | 11,7 | 8,3 | 7,1 | 22,9 | 2,0 | 2,2 | 23,3 | 8 202 | |
| Cotonou | 9,2 | 10,6 | 7,4 | 4,5 | 5,3 | 15,6 | 0,5 | 0,6 | 15,8 | 1 310 | |
| Autre urbain | 14,3 | 14,8 | 12,6 | 9,0 | 7,5 | 24,3 | 2,3 | 2,5 | 24,8 | 6 892 | |
| Rural | 21,2 | 21,9 | 20,2 | 14,8 | 11,6 | 34,6 | 3,7 | 4,4 | 35,1 | 10 234 | |
| Département | | | | | | | | | | | |
| Alibori | 10,0 | 4,5 | 14,8 | 7,7 | 3,0 | 18,9 | 1,3 | 5,3 | 21,2 | 1 404 | |
| Atacora | 21,3 | 27,4 | 12,9 | 15,5 | 6,8 | 35,1 | 0,6 | 4,6 | 35,3 | 1 163 | |
| Atlantique | 15,7 | 9,8 | 11,8 | 6,0 | 4,8 | 22,5 | 0,8 | 0,7 | 22,5 | 2 893 | |
| Borgou | 14,7 | 13,0 | 15,1 | 15,4 | 10,0 | 22,7 | 7,7 | 6,1 | 22,9 | 1 981 | |
| Collines | 32,7 | 41,6 | 25,4 | 16,2 | 14,7 | 51,3 | 0,7 | 1,3 | 51,5 | 1 271 | |
| Couffo | 43,1 | 47,6 | 48,8 | 26,4 | 23,5 | 65,4 | 2,9 | 2,1 | 65,5 | 1 402 | |
| Donga | 7,4 | 18,8 | 19,1 | 10,2 | 7,4 | 26,4 | 0,1 | 0,0 | 26,4 | 848 | |
| Littoral | 9,2 | 10,6 | 7,4 | 4,5 | 5,3 | 15,6 | 0,5 | 0,6 | 15,8 | 1 310 | |
| Mono | 22,6 | 18,2 | 17,7 | 15,1 | 7,2 | 36,1 | 4,2 | 2,7 | 36,4 | 1 117 | |
| Ouémé | 14,4 | 18,0 | 10,6 | 11,0 | 11,8 | 27,9 | 1,5 | 1,7 | 28,7 | 2 121 | |
| Plateau | 11,5 | 12,0 | 4,1 | 2,6 | 4,9 | 15,2 | 0,7 | 0,5 | 15,3 | 1 296 | |
| Zou | 14,4 | 14,8 | 17,7 | 16,8 | 17,0 | 28,4 | 12,2 | 14,2 | 29,4 | 1 629 | |
| Âge | | | | | | | | | | | |
| 15-19 | 14,7 | 15,8 | 13,9 | 9,0 | 9,7 | 25,9 | 2,6 | 2,9 | 26,4 | 3 849 | |
| 15-17 | 14,5 | 14,9 | 13,6 | 8,1 | 10,9 | 25,2 | 2,3 | 2,4 | 25,4 | 2 381 | |
| 18-19 | 15,0 | 17,2 | 14,5 | 10,4 | 7,7 | 27,2 | 3,0 | 3,6 | 28,0 | 1 468 | |
| 20-24 | 17,0 | 17,7 | 16,3 | 11,0 | 9,3 | 28,4 | 3,1 | 3,1 | 28,7 | 3 245 | |
| 25-29 | 18,0 | 17,3 | 16,9 | 12,2 | 8,4 | 29,5 | 2,9 | 3,5 | 29,9 | 3 065 | |
| 30-34 | 17,7 | 18,6 | 16,8 | 12,6 | 8,9 | 29,7 | 3,4 | 3,8 | 30,5 | 2 524 | |
| 35-39 | 18,8 | 20,0 | 17,0 | 13,1 | 10,5 | 31,5 | 2,6 | 3,4 | 31,7 | 2 402 | |
| 40-44 | 19,7 | 20,7 | 17,8 | 14,3 | 10,3 | 30,7 | 3,3 | 3,3 | 31,1 | 1 852 | |
| 45-49 | 23,1 | 23,4 | 18,8 | 15,2 | 11,8 | 35,1 | 3,0 | 4,5 | 35,9 | 1 499 | |
| Niveau de résidence | | | | | | | | | | | |
| Pré-primaire ou aucun | 21,1 | 21,4 | 20,0 | 15,5 | 11,6 | 33,7 | 3,9 | 4,6 | 34,3 | 8 459 | |
| Primaire | 19,5 | 19,7 | 17,0 | 11,7 | 9,8 | 30,6 | 2,7 | 3,0 | 31,1 | 4 310 | |
| Secondaire 1 | 14,0 | 16,0 | 13,0 | 8,3 | 8,1 | 26,2 | 2,2 | 2,5 | 26,5 | 3 711 | |
| Secondaire 2 ou plus | 6,9 | 7,5 | 6,2 | 4,1 | 3,7 | 14,3 | 0,9 | 0,8 | 14,4 | 1 955 | |
| Statut matrimonial/union | | | | | | | | | | | |
| Mariée actuellement / vit avec un homme | 19,3 | 19,8 | 17,8 | 13,5 | 9,8 | 31,5 | 3,2 | 3,8 | 32,0 | 13 470 | |
| Jamais mariée / vécu avec un homme | 13,7 | 14,7 | 12,6 | 7,8 | 9,1 | 23,9 | 2,3 | 2,4 | 24,3 | 4 961 | |
| NSP / manquant | (*) | (*) | (*) | (*) | (*) | (*) | (*) | (*) | (*) | 5 | |
| Difficultés fonctionnelles (18-49 ans) | | | | | | | | | | | |
| A une difficulté fonctionnelle | 21,9 | 24,5 | 19,0 | 12,0 | 10,5 | 35,8 | 2,3 | 2,1 | 36,2 | 941 | |
| N'a aucune difficulté fonctionnelle | 18,0 | 18,6 | 16,7 | 12,5 | 9,4 | 29,7 | 3,1 | 3,6 | 30,2 | 15 114 | |
| Religion du chef de ménage | | | | | | | | | | | |
| Religions endogènes/vodoun | 30,2 | 30,0 | 27,5 | 19,2 | 16,1 | 45,3 | 4,2 | 4,1 | 45,6 | 2 774 | |
| Autres traditionnelles | 15,0 | 16,2 | 18,1 | 17,0 | 9,7 | 31,0 | 3,4 | 6,3 | 31,0 | 98 | |
| Islam | 13,3 | 13,8 | 14,9 | 11,6 | 7,3 | 24,0 | 3,2 | 3,9 | 24,7 | 5 056 | |
| Catholique | 13,4 | 15,6 | 11,4 | 8,2 | 7,5 | 24,1 | 2,5 | 2,7 | 24,5 | 4 270 | |
| Protestant méthodiste | 19,9 | 24,5 | 17,5 | 12,2 | 12,1 | 33,0 | 3,9 | 4,1 | 33,3 | 739 | |
| Autre protestant | 17,1 | 18,2 | 11,3 | 10,9 | 10,4 | 26,0 | 2,2 | 3,0 | 26,0 | 193 | |
| Céleste | 19,3 | 21,0 | 14,6 | 11,1 | 10,6 | 31,3 | 2,7 | 3,4 | 31,7 | 1 335 | |
| Evangélique | 18,9 | 18,0 | 17,1 | 12,1 | 9,6 | 30,2 | 2,4 | 2,8 | 30,6 | 2 951 | |
| Autre chrétien | 17,6 | 8,4 | 14,0 | 5,4 | 6,4 | 25,5 | 1,2 | 2,0 | 25,8 | 314 | |
| Autre religion | 18,5 | 18,8 | 11,7 | 11,9 | 10,5 | 28,3 | 2,0 | 3,0 | 28,3 | 148 | |
| Sans religion | 17,7 | 18,4 | 17,0 | 11,7 | 10,3 | 30,6 | 2,0 | 2,9 | 31,1 | 558 | |
| Quintile de bien-être économique | | | | | | | | | | | |
| Le plus pauvre | 20,4 | 21,6 | 20,1 | 16,7 | 11,6 | 33,3 | 4,5 | 5,9 | 34,2 | 3 246 | |
| Pauvre | 22,8 | 22,4 | 21,6 | 15,9 | 11,4 | 35,9 | 3,3 | 3,5 | 36,5 | 3 454 | |
| Moyen | 20,4 | 21,1 | 18,9 | 12,1 | 10,1 | 33,9 | 2,7 | 3,1 | 34,2 | 3 647 | |
| Riche | 17,5 | 19,0 | 15,3 | 10,6 | 10,8 | 29,9 | 3,1 | 3,4 | 30,2 | 3 869 | |
| Le plus riche | 9,7 | 10,0 | 8,3 | 6,0 | 5,1 | 16,9 | 1,6 | 1,7 | 17,1 | 4 221 | |

¹ Indicateur MICS PR.15 - Attitudes vis-à-vis de la violence domestique

(*) basé sur moins de 25 cas non pondérés

Tableau PR.8.1M : Attitudes vis-à-vis de la violence domestique (hommes)

Pourcentage d'hommes âgés de 15 à 49 ans qui pensent qu'un mari a raison de battre sa femme dans certaines circonstances, MICS6-Bénin, 2021-2022

| | Pourcentage d'hommes qui pensent qu'un mari a raison de battre sa femme : | | | | | | | | | | Nombre d'hommes |
|---|---|-----------------------------|-----------------------------|--|-----------------------------|---|---------------------------|---|---|--------------|-----------------|
| | Si elle sort sans le lui dire | Si elle néglige les enfants | Si elle se dispute avec lui | Si elle refuse d'avoir des rapports sexuels avec lui | Si elle brûle la nourriture | Pour n'importe lequel des 5 motifs ¹ | Si elle demande la popote | Si elle demande permission pour réunions religieuses / politiques | Pour n'importe laquelle de ces sept raisons | | |
| Total | 4,9 | 6,0 | 7,5 | 4,8 | 3,3 | 13,2 | 1,1 | 1,5 | 13,6 | 7 916 | |
| Mieu de résidence | | | | | | | | | | | |
| Urbain | 3,5 | 5,2 | 7,5 | 4,0 | 3,1 | 12,1 | 1,2 | 1,5 | 12,8 | 3 588 | |
| Cotonou | 1,7 | 1,3 | 3,8 | 1,8 | 1,7 | 7,1 | 0,6 | 0,6 | 7,3 | 585 | |
| Autre urbain | 3,9 | 5,9 | 8,2 | 4,4 | 3,4 | 13,1 | 1,3 | 1,7 | 13,9 | 3 004 | |
| Rural | 6,1 | 6,6 | 7,6 | 5,5 | 3,6 | 14,1 | 1,0 | 1,6 | 14,3 | 4 328 | |
| Département | | | | | | | | | | | |
| Alibori | 4,7 | 3,1 | 8,2 | 4,1 | 4,0 | 13,7 | 0,5 | 2,1 | 14,1 | 633 | |
| Atacora | 10,8 | 15,4 | 14,3 | 12,5 | 7,9 | 24,6 | 2,4 | 3,2 | 24,7 | 544 | |
| Atlantique | 0,3 | 0,4 | 1,1 | 0,6 | 0,3 | 1,8 | 0,5 | 0,0 | 2,1 | 1 252 | |
| Borgou | 9,7 | 13,3 | 17,5 | 14,2 | 6,9 | 29,0 | 1,8 | 1,9 | 29,0 | 993 | |
| Collines | 0,4 | 2,3 | 1,5 | 0,0 | 0,3 | 4,1 | 0,1 | 0,6 | 4,1 | 581 | |
| Couffo | 4,1 | 5,0 | 5,2 | 4,4 | 2,9 | 12,8 | 0,2 | 0,2 | 13,2 | 494 | |
| Donga | 0,8 | 1,0 | 1,7 | 0,7 | 1,9 | 2,9 | 0,1 | 0,3 | 3,2 | 390 | |
| Littoral | 1,7 | 1,3 | 3,8 | 1,8 | 1,7 | 7,1 | 0,6 | 0,6 | 7,3 | 585 | |
| Mono | 7,4 | 7,5 | 12,1 | 6,2 | 6,3 | 16,1 | 1,0 | 4,5 | 16,8 | 462 | |
| Ouémé | 12,4 | 13,5 | 15,5 | 7,8 | 5,2 | 28,3 | 3,5 | 3,9 | 30,6 | 828 | |
| Plateau | 2,4 | 2,3 | 2,2 | 1,0 | 2,0 | 3,7 | 0,6 | 0,7 | 3,9 | 482 | |
| Zou | 2,7 | 3,8 | 3,3 | 0,5 | 1,3 | 7,2 | 0,4 | 0,8 | 7,3 | 673 | |
| Âge | | | | | | | | | | | |
| 15-19 | 5,5 | 6,7 | 7,6 | 5,8 | 4,0 | 13,6 | 1,3 | 1,6 | 14,2 | 1 936 | |
| 15-17 | 5,5 | 6,6 | 8,4 | 6,3 | 3,7 | 13,7 | 1,7 | 2,0 | 14,5 | 1 232 | |
| 18-19 | 5,5 | 6,9 | 6,3 | 4,8 | 4,5 | 13,4 | 0,7 | 0,9 | 13,5 | 704 | |
| 20-24 | 5,7 | 6,9 | 9,0 | 7,1 | 3,6 | 16,3 | 1,5 | 2,1 | 17,1 | 1 346 | |
| 25-29 | 4,7 | 6,9 | 8,2 | 4,7 | 3,6 | 12,7 | 0,9 | 1,4 | 12,9 | 1 196 | |
| 30-34 | 3,9 | 5,9 | 6,6 | 3,9 | 3,1 | 13,0 | 1,4 | 1,6 | 13,4 | 1 073 | |
| 35-39 | 4,8 | 4,5 | 6,5 | 3,0 | 2,2 | 10,2 | 0,4 | 1,3 | 10,6 | 887 | |
| 40-44 | 5,3 | 4,5 | 7,4 | 3,9 | 2,9 | 12,8 | 0,6 | 1,0 | 13,2 | 798 | |
| 45-49 | 3,8 | 4,3 | 6,4 | 2,5 | 3,0 | 11,5 | 0,7 | 1,4 | 11,7 | 681 | |
| Niveau d'instruction | | | | | | | | | | | |
| Pré-primaire ou aucun | 6,1 | 7,3 | 9,3 | 6,7 | 4,1 | 15,9 | 1,1 | 1,8 | 16,4 | 2 098 | |
| Primaire | 6,0 | 5,6 | 8,3 | 5,0 | 3,9 | 14,6 | 1,4 | 1,9 | 15,0 | 1 995 | |
| Secondaire 1 | 4,4 | 6,4 | 7,9 | 5,2 | 3,4 | 13,3 | 1,3 | 1,5 | 13,8 | 1 908 | |
| Secondaire 2 ou plus | 3,3 | 4,5 | 4,5 | 2,0 | 1,9 | 8,7 | 0,4 | 0,9 | 9,1 | 1 916 | |
| Statut matrimonial/union | | | | | | | | | | | |
| Actuellement marié / vit avec une femme | 4,6 | 5,4 | 7,3 | 3,7 | 3,0 | 12,7 | 0,8 | 1,3 | 13,0 | 4 276 | |
| Jamais marié / vécu avec une femme | 5,3 | 6,6 | 7,9 | 6,0 | 3,7 | 13,8 | 1,4 | 1,8 | 14,4 | 3 640 | |
| Difficultés fonctionnelles (18-49 ans) | | | | | | | | | | | |
| A une difficulté fonctionnelle | 6,6 | 2,8 | 3,5 | 3,2 | 2,8 | 11,1 | 0,0 | 0,8 | 11,1 | 125 | |
| N'a aucune difficulté fonctionnelle | 4,8 | 5,9 | 7,5 | 4,5 | 3,3 | 13,2 | 1,0 | 1,5 | 13,5 | 6 559 | |
| Religion du chef de ménage | | | | | | | | | | | |
| Religions endogènes/vodoun | 6,0 | 6,9 | 7,4 | 5,4 | 5,2 | 13,8 | 1,4 | 2,5 | 14,5 | 1 171 | |
| Autres traditionnelles | (10,5) | (6,8) | (18,0) | (5,2) | (6,3) | (30,1) | (2,8) | (3,8) | (30,1) | 40 | |
| Islam | 6,7 | 8,1 | 10,9 | 8,2 | 4,4 | 18,7 | 1,3 | 1,8 | 19,1 | 2 276 | |
| Catholique | 3,9 | 5,2 | 6,4 | 3,0 | 2,2 | 10,4 | 1,0 | 1,2 | 10,7 | 1 828 | |
| Protestant méthodiste | 5,6 | 6,8 | 6,9 | 4,0 | 3,0 | 13,9 | 3,1 | 1,0 | 14,5 | 338 | |
| Autre protestant | 4,0 | 4,5 | 10,3 | 5,9 | 2,7 | 15,1 | 0,6 | 2,5 | 17,0 | 68 | |
| Céleste | 2,2 | 4,1 | 4,2 | 3,3 | 1,4 | 7,7 | 0,2 | 0,7 | 8,3 | 598 | |
| Evangélique | 3,9 | 3,7 | 4,5 | 2,3 | 2,5 | 8,8 | 0,4 | 1,3 | 9,2 | 1 152 | |
| Autre chrétien | 4,9 | 6,1 | 6,5 | 0,7 | 5,2 | 12,6 | 0,5 | 0,5 | 12,6 | 129 | |
| Autre religion | (0,0) | (0,0) | (9,7) | (0,0) | (0,0) | (9,7) | (0,0) | (0,0) | (9,7) | 46 | |
| Sans religion | 2,6 | 3,4 | 7,1 | 3,2 | 1,8 | 11,7 | 0,3 | 0,8 | 11,7 | 271 | |
| Quintile de bien-être économique | | | | | | | | | | | |
| Le plus pauvre | 5,9 | 6,4 | 8,3 | 6,3 | 4,7 | 13,7 | 1,5 | 2,2 | 14,4 | 1 394 | |
| Pauvre | 5,3 | 6,4 | 8,7 | 6,0 | 4,2 | 14,1 | 0,7 | 1,6 | 14,1 | 1 447 | |
| Moyen | 5,2 | 6,4 | 7,4 | 5,2 | 3,2 | 14,0 | 1,2 | 1,4 | 14,4 | 1 625 | |
| Riche | 4,1 | 5,5 | 7,6 | 3,8 | 2,8 | 13,3 | 1,0 | 1,4 | 13,5 | 1 639 | |
| Le plus riche | 4,4 | 5,5 | 6,1 | 3,2 | 2,2 | 11,3 | 1,0 | 1,2 | 12,2 | 1 811 | |

¹ Indicateur MICS PR.15 - Attitudes vis-à-vis de la violence domestique

() basé sur 25 à 49 cas non pondérés

9.9 POUVOIR DE DÉCISION DES FEMMES

Dans l'ensemble, il est important que les femmes prennent leurs propres décisions parce qu'il s'agit d'un droit humain fondamental et ceci renforce l'autonomie des femmes et promeut l'égalité.

Chaque individu a droit à l'autonomie, c'est-à-dire à la capacité de prendre ses propres décisions sans contrainte ni influence de la part d'autrui. Les femmes ne font pas exception à cette règle, et elles devraient avoir la liberté de prendre des décisions qui affectent leur vie et leur corps sans interférence de la part d'autrui. En plus, Lorsque les femmes peuvent prendre leurs propres décisions, elles sont en mesure de prendre le contrôle de leur vie et de leur avenir. Cette autonomisation peut conduire à une plus grande confiance en soi, à une meilleure estime de soi et à un sentiment d'utilité.

Les femmes ont été historiquement marginalisées et opprimées, et le fait de leur refuser le droit de prendre leurs propres décisions perpétue cette inégalité. Tous les individus, quel que soit le sexe, devraient avoir les mêmes possibilités de prendre des décisions concernant leur vie. Lorsque les femmes participent à la prise de décision, elles apportent leurs perspectives et expériences uniques. Cette diversité de pensée peut conduire à de meilleurs résultats pour toutes les personnes impliquées, car des perspectives différentes sont prises en compte et des solutions différentes peuvent être proposées.

Tableau TS.3 : Participation dans les prises de décisions

Parmi les femmes de 15-49 ans actuellement en union, pourcentage qui peuvent refuser d'avoir des rapports sexuels avec leur mari ou partenaire quand elles ne souhaitent pas en avoir, pourcentage qui prennent habituellement les décisions pour leurs propres soins de santé seule ou ensemble avec leur mari/partenaire selon certaines caractéristiques sociodémographiques et répartition (en %) en fonction de la personne qui prend la décision; pourcentage qui prennent habituellement la décision ou non de recourir ou non à la planification familiale/contraception seule ou ensemble avec leur mari/partenaire selon certaines caractéristiques sociodémographiques et répartition (en %) en fonction de la personne qui prend la décision, MICS6-Bénin, 2021-2022

| Caractéristique sociodémographique | Pourcentage de femmes en union qui peuvent refuser d'avoir des rapports sexuels avec leur mari ou partenaires quand elles ne souhaitent pas en avoir | Pourcentage de femmes en union qui prennent habituellement des décisions pour leur propre santé seule ou ensemble avec leur mari/partenaire | La personne qui prend habituellement les décisions pour les soins de santé de la femme | | | | | Pourcentage de femmes en union qui prennent habituellement la décision de recourir ou non à la planification familiale/contraception seule ou ensemble avec leur mari/partenaire | | | | | La personne qui prend habituellement les décisions de recourir ou non à la planification familiale/contraception par la femme | | | | | Effectif des femmes en union |
|---|--|---|--|--------------------|--|------------|------------|--|---------------|--------------------|--|-------------------|---|------------|--------------|--------------|--|------------------------------|
| | | | La femme-même | Le mari/partenaire | Conjointement la femme et le mari / partenaire | Quelqu'un | Autre | Total | La femme-même | Le mari/partenaire | Conjointement la femme et le mari / partenaire | Quelqu'un d'autre | Autre | Total | | | | |
| Total | 58,5 | 52,0 | 11,6 | 47,6 | 40,4 | 0,3 | 0,1 | 100,0 | 66,3 | 20,9 | 32,6 | 45,5 | 0,4 | 0,6 | 100,0 | 12305 | | |
| Milieu de résidence | | | | | | | | | | | | | | | | | | |
| Urbain | 63,2 | 57,1 | 14,2 | 42,4 | 42,8 | 0,4 | 0,1 | 100,0 | 73,7 | 25,8 | 25,4 | 47,8 | 0,4 | 0,6 | 100,0 | 5 003 | | |
| Cotonou | 71,7 | 74,6 | 26,6 | 25,0 | 47,9 | 0,5 | 0,0 | 100,0 | 88,5 | 29,2 | 11,1 | 59,2 | 0,1 | 0,3 | 100,0 | 634 | | |
| Autre urbain | 62,0 | 54,5 | 12,4 | 44,9 | 42,1 | 0,4 | 0,2 | 100,0 | 71,5 | 25,3 | 27,4 | 46,2 | 0,4 | 0,7 | 100,0 | 4 369 | | |
| Rural | 55,2 | 48,6 | 9,8 | 51,1 | 38,7 | 0,3 | 0,1 | 100,0 | 61,3 | 17,5 | 37,6 | 43,8 | 0,5 | 0,6 | 100,0 | 7 302 | | |
| Département | | | | | | | | | | | | | | | | | | |
| Alibori | 57,3 | 61,6 | 4,0 | 38,4 | 57,6 | 0,0 | 0,0 | 100,0 | 86,2 | 28,8 | 13,7 | 57,4 | 0,0 | 0,1 | 100,0 | 1 088 | | |
| Atacora | 60,0 | 46,8 | 8,4 | 53,0 | 38,4 | 0,0 | 0,2 | 100,0 | 55,2 | 8,5 | 44,3 | 46,7 | 0,1 | 0,5 | 100,0 | 820 | | |
| Atlantique | 70,1 | 50,4 | 15,7 | 49,3 | 34,8 | 0,3 | 0,0 | 100,0 | 75,7 | 33,3 | 23,9 | 42,4 | 0,2 | 0,2 | 100,0 | 1 831 | | |
| Borgou | 42,1 | 48,6 | 5,3 | 51,0 | 43,2 | 0,3 | 0,1 | 100,0 | 63,2 | 14,9 | 35,8 | 48,3 | 0,7 | 0,3 | 100,0 | 1 433 | | |
| Collines | 61,4 | 81,4 | 5,2 | 18,4 | 76,1 | 0,2 | 0,0 | 100,0 | 89,4 | 6,8 | 10,0 | 82,6 | 0,1 | 0,5 | 100,0 | 817 | | |
| Couffo | 76,6 | 42,8 | 20,0 | 55,2 | 22,7 | 1,2 | 0,8 | 100,0 | 46,1 | 15,3 | 48,9 | 30,8 | 0,5 | 4,5 | 100,0 | 1 003 | | |
| Donga | 33,6 | 58,0 | 1,4 | 42,0 | 56,6 | 0,0 | 0,0 | 100,0 | 69,5 | 7,6 | 30,3 | 61,8 | 0,0 | 0,2 | 100,0 | 669 | | |
| Littoral | 71,7 | 74,6 | 26,6 | 25,0 | 47,9 | 0,5 | 0,0 | 100,0 | 88,5 | 29,2 | 11,1 | 59,2 | 0,1 | 0,3 | 100,0 | 634 | | |
| Mono | 75,0 | 34,4 | 18,9 | 64,9 | 15,5 | 0,6 | 0,1 | 100,0 | 69,8 | 44,7 | 29,0 | 25,1 | 0,7 | 0,6 | 100,0 | 759 | | |
| Oueme | 55,1 | 66,9 | 13,3 | 32,7 | 53,6 | 0,4 | 0,0 | 100,0 | 72,0 | 22,3 | 27,7 | 49,6 | 0,1 | 0,2 | 100,0 | 1 218 | | |
| Plateau | 53,1 | 33,9 | 9,5 | 66,1 | 24,5 | 0,0 | 0,0 | 100,0 | 40,5 | 13,7 | 59,5 | 26,8 | 0,0 | 0,0 | 100,0 | 877 | | |
| Zou | 46,5 | 34,6 | 12,5 | 65,1 | 22,1 | 0,4 | 0,0 | 100,0 | 43,5 | 16,3 | 54,1 | 27,3 | 2,1 | 0,3 | 100,0 | 1 156 | | |
| Groupe d'âges | | | | | | | | | | | | | | | | | | |
| 15-19 | 49,8 | 34,7 | 4,3 | 63,0 | 30,4 | 2,0 | 0,4 | 100,0 | 54,3 | 17,2 | 43,3 | 37,1 | 1,9 | 0,5 | 100,0 | 486 | | |
| 20-24 | 54,5 | 43,6 | 7,3 | 55,7 | 36,2 | 0,6 | 0,1 | 100,0 | 59,5 | 16,5 | 39,3 | 43,0 | 0,8 | 0,5 | 100,0 | 1 956 | | |
| 25-29 | 58,3 | 47,6 | 8,5 | 52,2 | 39,0 | 0,1 | 0,1 | 100,0 | 64,2 | 17,4 | 34,8 | 46,9 | 0,3 | 0,7 | 100,0 | 2 609 | | |
| 30-34 | 57,5 | 53,5 | 11,1 | 46,2 | 42,4 | 0,2 | 0,1 | 100,0 | 67,8 | 21,7 | 31,1 | 46,0 | 0,4 | 0,7 | 100,0 | 2 271 | | |
| 35-39 | 62,3 | 56,9 | 14,4 | 42,9 | 42,5 | 0,1 | 0,1 | 100,0 | 70,9 | 24,0 | 28,6 | 46,9 | 0,2 | 0,4 | 100,0 | 2 173 | | |
| 40-44 | 61,5 | 60,0 | 16,5 | 39,9 | 43,5 | 0,1 | 0,1 | 100,0 | 71,4 | 23,6 | 28,1 | 47,7 | 0,3 | 0,3 | 100,0 | 1 619 | | |
| 45-49 | 59,8 | 60,2 | 17,8 | 39,2 | 42,4 | 0,5 | 0,0 | 100,0 | 69,3 | 26,3 | 29,0 | 43,0 | 0,3 | 1,4 | 100,0 | 1 193 | | |
| Utilisation actuelle de la planification familiale | | | | | | | | | | | | | | | | | | |
| Oui | 63,2 | 60,6 | 12,5 | 39,0 | 48,1 | 0,3 | 0,1 | 100,0 | 77,5 | 24,6 | 22,2 | 52,9 | 0,2 | 0,1 | 100,0 | 4 528 | | |
| Non | 55,8 | 47,0 | 11,1 | 52,5 | 35,9 | 0,3 | 0,1 | 100,0 | 59,9 | 18,7 | 38,7 | 41,2 | 0,5 | 0,9 | 100,0 | 7 777 | | |
| Niveau d'instruction | | | | | | | | | | | | | | | | | | |
| Pré-primaire ou aucun | 54,5 | 50,7 | 10,7 | 48,9 | 40,0 | 0,3 | 0,1 | 100,0 | 62,4 | 18,8 | 36,6 | 43,6 | 0,4 | 0,6 | 100,0 | 7 075 | | |
| Primaire | 62,3 | 51,9 | 13,4 | 47,7 | 38,5 | 0,4 | 0,1 | 100,0 | 69,3 | 24,3 | 29,5 | 45,0 | 0,5 | 0,8 | 100,0 | 2 660 | | |
| Secondaire 1 | 63,5 | 52,3 | 11,8 | 47,3 | 40,5 | 0,3 | 0,1 | 100,0 | 71,6 | 23,3 | 27,7 | 48,3 | 0,3 | 0,4 | 100,0 | 1 835 | | |
| Secondaire 2 + | 70,2 | 64,8 | 13,9 | 34,7 | 50,9 | 0,4 | 0,2 | 100,0 | 81,1 | 22,6 | 18,0 | 58,6 | 0,3 | 0,6 | 100,0 | 735 | | |
| Difficultés fonctionnelles | | | | | | | | | | | | | | | | | | |
| A des difficultés fonctionnelles | 72,7 | 58,2 | 22,9 | 40,7 | 35,4 | 0,8 | 0,3 | 100,0 | 70,6 | 34,2 | 27,3 | 36,4 | 0,4 | 1,8 | 100,0 | 660 | | |
| N'a aucune difficulté fonctionnelle | 57,7 | 51,8 | 11,0 | 47,9 | 40,8 | 0,3 | 0,1 | 100,0 | 66,2 | 20,1 | 32,8 | 46,1 | 0,4 | 0,5 | 100,0 | 11 570 | | |
| Nombre d'enfants vivants | | | | | | | | | | | | | | | | | | |
| 0 | 48,7 | 47,3 | 8,2 | 51,2 | 39,1 | 0,9 | 0,5 | 100,0 | 61,2 | 18,0 | 37,2 | 43,2 | 0,6 | 1,0 | 100,0 | 667 | | |
| 1-2 | 58,0 | 47,4 | 9,3 | 52,0 | 38,1 | 0,5 | 0,1 | 100,0 | 63,2 | 19,0 | 35,4 | 44,2 | 0,7 | 0,6 | 100,0 | 4 119 | | |
| 3-4 | 60,4 | 54,3 | 12,8 | 45,5 | 41,4 | 0,2 | 0,1 | 100,0 | 68,7 | 22,0 | 30,6 | 46,7 | 0,2 | 0,5 | 100,0 | 4 217 | | |
| 5+ | 58,7 | 55,9 | 13,7 | 43,9 | 42,2 | 0,1 | 0,1 | 100,0 | 68,3 | 22,3 | 30,8 | 45,9 | 0,2 | 0,7 | 100,0 | 3 303 | | |
| Religion du chef de ménage | | | | | | | | | | | | | | | | | | |
| Religions endogènes/ vodoun | 64,2 | 43,7 | 15,2 | 55,2 | 28,6 | 0,8 | 0,3 | 100,0 | 56,1 | 21,3 | 41,7 | 34,8 | 0,6 | 1,7 | 100,0 | 1 953 | | |
| Autres traditionnelles | 62,7 | 51,5 | 9,8 | 45,8 | 41,7 | 0,0 | 2,7 | 100,0 | 66,9 | 23,7 | 28,1 | 43,2 | 3,3 | 1,7 | 100,0 | 71 | | |
| Islam | 48,1 | 54,3 | 5,6 | 45,5 | 48,7 | 0,2 | 0,1 | 100,0 | 69,7 | 17,2 | 29,8 | 52,5 | 0,2 | 0,3 | 100,0 | 3 657 | | |
| Catholique | 64,1 | 56,9 | 13,5 | 42,8 | 43,4 | 0,3 | 0,1 | 100,0 | 70,9 | 22,6 | 28,2 | 48,3 | 0,5 | 0,4 | 100,0 | 2 524 | | |
| Protestant méthodiste | 54,7 | 57,1 | 13,1 | 42,6 | 44,1 | 0,3 | 0,0 | 100,0 | 68,4 | 22,4 | 31,0 | 46,0 | 0,2 | 0,3 | 100,0 | 475 | | |
| Autres protestants | 54,4 | 46,1 | 7,6 | 53,9 | 38,5 | 0,0 | 0,0 | 100,0 | 65,9 | 22,5 | 34,1 | 43,4 | 0,0 | 0,0 | 100,0 | 124 | | |
| Celeste | 59,4 | 48,8 | 17,2 | 51,1 | 31,6 | 0,1 | 0,0 | 100,0 | 64,1 | 24,2 | 35,3 | 39,8 | 0,4 | 0,2 | 100,0 | 886 | | |
| Évangélique | 62,7 | 50,9 | 14,3 | 48,9 | 36,6 | 0,2 | 0,0 | 100,0 | 65,4 | 22,9 | 33,8 | 42,5 | 0,1 | 0,7 | 100,0 | 1 914 | | |
| Autres chrétiens | 72,7 | 45,4 | 16,8 | 54,6 | 28,6 | 0,0 | 0,0 | 100,0 | 63,0 | 18,7 | 32,2 | 44,3 | 3,8 | 1,1 | 100,0 | 205 | | |
| Autre religion | 71,2 | 59,1 | 14,5 | 40,0 | 44,6 | 1,0 | 0,0 | 100,0 | 66,2 | 28,8 | 33,8 | 37,5 | 0,0 | 0,0 | 100,0 | 89 | | |
| Sans religion | 62,3 | 51,4 | 9,5 | 47,7 | 41,8 | 0,9 | 0,0 | 100,0 | 65,7 | 20,9 | 33,2 | 44,7 | 0,9 | 0,3 | 100,0 | 406 | | |
| Quintile de bien-être économique | | | | | | | | | | | | | | | | | | |
| Le plus pauvre | 49,8 | 45,5 | 10,3 | 54,2 | 35,1 | 0,2 | 0,1 | 100,0 | 55,2 | 15,0 | 43,9 | 40,2 | 0,4 | 0,5 | 100,0 | 2 441 | | |
| Pauvre | 59,1 | 49,1 | 11,0 | 50,3 | 38,2 | 0,5 | 0,1 | 100,0 | 61,3 | 17,9 | 37,6 | 43,4 | 0,6 | 0,6 | 100,0 | 2 482 | | |
| Moyen | 58,3 | 48,5 | 10,9 | 51,1 | 37,6 | 0,3 | 0,1 | 100,0 | 64,6 | 21,4 | 34,1 | 43,3 | 0,6 | 0,7 | 100,0 | 2 490 | | |
| Riche | 60,9 | 55,6 | 12,6 | 44,1 | 43,0 | 0,2 | 0,1 | 100,0 | 71,3 | 23,7 | 27,6 | 47,6 | 0,3 | 0,9 | 100,0 | 2 460 | | |
| Le plus riche | 64,4 | 61,5 | 13,5 | 38,0 | 48,1 | 0,4 | 0,1 | 100,0 | 79,5 | 26,6 | 19,9 | 52,9 | 0,3 | 0,4 | 100,0 | 2 431 | | |

9.10 ENREGISTREMENT DES MARIAGES

Dans l'ensemble, l'enregistrement d'un mariage est important pour garantir la reconnaissance et la protection juridiques de l'union, les droits de propriété et de garde, les prestations d'immigration et la reconnaissance sociale de l'union. Il reconnaît légalement l'union entre deux personnes qui est importante pour garantir que les droits et les responsabilités des deux parties sont protégées par la loi. S'agissant des droits de propriété, il permet aux couples d'avoir des droits légaux sur les biens de l'autre. Concernant les droits de garde et de visite, les mariages enregistrés offrent une protection juridique aux enfants issus de l'union.

| Tableau TS.4 : Enregistrement des mariages | | | | | | | | |
|--|--------------------------------|---------------|-------------------|--------------------|------------|------------------------------|--|---|
| Répartition en pourcentages des femmes de 15-49 ans, en union, en fonction du type de mariage célébré selon certaines caractéristiques sociodémographiques, MICS6-Bénin, 2021-2022 | | | | | | | | |
| | Type de mariage célébré | | | | NSP | Effectif des femmes en union | Pourcentage de mariages enregistrés à l'état civil | Effectif des femmes en union avec au moins un type de mariage célébré |
| | Mariage coutumier/traditionnel | Mariage civil | Mariage religieux | Aucun type célébré | | | | |
| Total | 48,0 | 2,3 | 25,5 | 34,5 | 0,1 | 12 305 | 3,4 | 8 050 |
| Milieu de résidence | | | | | | | | |
| Urbain | 48,2 | 4,0 | 24,1 | 35,8 | 0,1 | 5 003 | 6,3 | 3 209 |
| Cotonou | 53,9 | 7,9 | 18,8 | 39,5 | 0,0 | 634 | 13,0 | 384 |
| Autre urbain | 47,4 | 3,5 | 24,9 | 35,2 | 0,1 | 4 369 | 5,4 | 2 826 |
| Rural | 47,9 | 1,0 | 26,4 | 33,6 | 0,1 | 7 302 | 1,6 | 4 841 |
| Département | | | | | | | | |
| Alibori | 50,0 | 0,6 | 80,1 | 6,3 | 0,0 | 1 088 | 0,7 | 1 020 |
| Atacora | 33,8 | 1,3 | 20,2 | 47,8 | 0,0 | 820 | 2,5 | 428 |
| Atlantique | 49,9 | 3,1 | 7,0 | 46,3 | 0,1 | 1 831 | 5,8 | 980 |
| Borgou | 29,3 | 1,6 | 74,7 | 7,9 | 0,2 | 1 433 | 1,8 | 1 316 |
| Collines | 50,9 | 1,3 | 6,4 | 46,4 | 0,0 | 817 | 2,4 | 438 |
| Couffo | 82,4 | 0,7 | 1,5 | 17,0 | 0,0 | 1 003 | 0,8 | 833 |
| Donga | 35,8 | 0,6 | 76,4 | 9,3 | 0,0 | 669 | 0,7 | 606 |
| Littoral | 53,9 | 7,9 | 18,8 | 39,5 | 0,0 | 634 | 13,0 | 384 |
| Mono | 27,4 | 2,9 | 4,0 | 69,7 | 0,2 | 759 | 9,7 | 228 |
| Oueme | 59,5 | 3,5 | 5,5 | 37,5 | 0,0 | 1 218 | 5,6 | 761 |
| Plateau | 45,0 | 0,9 | 6,6 | 50,3 | 0,0 | 877 | 1,9 | 436 |
| Zou | 52,5 | 3,1 | 4,1 | 46,2 | 0,0 | 1 156 | 5,8 | 622 |
| Groupe d'âges | | | | | | | | |
| 15-19 | 30,6 | 0,4 | 29,3 | 47,0 | 0,0 | 486 | 0,8 | 257 |
| 20-24 | 39,1 | 0,7 | 25,0 | 42,4 | 0,2 | 1 956 | 1,2 | 1 124 |
| 25-29 | 45,7 | 1,3 | 25,1 | 36,4 | 0,0 | 2 609 | 2,1 | 1 658 |
| 30-34 | 50,1 | 2,0 | 25,9 | 32,8 | 0,0 | 2 271 | 3,0 | 1 525 |
| 35-39 | 50,7 | 3,3 | 24,8 | 32,5 | 0,0 | 2 173 | 4,8 | 1 468 |
| 40-44 | 53,0 | 3,3 | 27,2 | 29,7 | 0,0 | 1 619 | 4,7 | 1 138 |
| 45-49 | 59,5 | 4,9 | 23,8 | 25,9 | 0,2 | 1 193 | 6,6 | 881 |
| Niveau d'instruction | | | | | | | | |
| Pré-primaire ou aucun | 48,9 | 0,9 | 30,7 | 29,8 | 0,1 | 7 075 | 1,3 | 4 965 |
| Primaire | 47,6 | 2,3 | 15,4 | 42,4 | 0,1 | 2 660 | 4,0 | 1 529 |
| Secondaire 1 | 42,8 | 3,2 | 21,1 | 42,5 | 0,1 | 1 835 | 5,6 | 1 053 |
| Secondaire 2 + | 54,7 | 12,3 | 22,9 | 31,5 | 0,0 | 735 | 17,9 | 504 |
| Difficultés fonctionnelles | | | | | | | | |
| A des difficultés fonctionnelles | 55,3 | 3,5 | 11,4 | 38,8 | 0,0 | 660 | 5,7 | 404 |
| N'a aucune difficulté fonctionnelle | 47,8 | 2,2 | 26,3 | 34,1 | 0,1 | 11 570 | 3,3 | 7 618 |
| Religion du chef de ménage | | | | | | | | |
| Religions endogènes/vodoun | 55,3 | 0,5 | 1,5 | 43,3 | 0,1 | 1 953 | 0,9 | 1 104 |
| Autres traditionnelles | 49,0 | 0,0 | 9,8 | 43,8 | 0,0 | 71 | (0,0) | 40 |
| Islam | 38,6 | 0,9 | 70,2 | 11,8 | 0,1 | 3 657 | 1,0 | 3 223 |
| Catholique | 51,4 | 4,1 | 10,4 | 42,9 | 0,0 | 2 524 | 7,3 | 1 440 |
| Protestant méthodiste | 50,6 | 2,9 | 4,9 | 46,5 | 0,0 | 475 | 5,4 | 254 |
| Autres protestants | 46,2 | 7,5 | 16,7 | 42,6 | 0,0 | 124 | 13,1 | 71 |
| Celeste | 52,6 | 0,9 | 1,9 | 45,7 | 0,0 | 886 | 1,7 | 481 |
| Evangélique | 51,9 | 4,6 | 9,1 | 43,3 | 0,0 | 1 914 | 8,0 | 1 086 |
| Autres chrétiens | 45,7 | 1,3 | 7,0 | 51,3 | 0,0 | 205 | 2,7 | 100 |
| Autre religion | 71,4 | 5,7 | 11,8 | 22,1 | 0,0 | 89 | 7,3 | 70 |
| Sans religion | 42,6 | 1,4 | 2,4 | 54,8 | 0,7 | 406 | 3,2 | 181 |
| Quintile de bien-être économique | | | | | | | | |
| Le plus pauvre | 46,2 | 0,4 | 25,5 | 36,4 | 0,0 | 2 441 | 0,6 | 1 553 |
| Pauvre | 48,7 | 0,4 | 23,9 | 34,8 | 0,0 | 2 482 | 0,5 | 1 619 |
| Moyen | 45,7 | 1,0 | 26,4 | 35,2 | 0,0 | 2 490 | 1,5 | 1 611 |
| Riche | 45,8 | 2,0 | 24,7 | 36,7 | 0,2 | 2 460 | 3,2 | 1 554 |
| Le plus riche | 53,8 | 7,7 | 27,0 | 29,4 | 0,1 | 2 431 | 10,9 | 1 714 |

() basé sur 25 à 49 cas non pondérés/ (*) basé sur moins de 25 cas non pondérés

10. VIVRE DANS UN ENVIRONNEMENT SÛR ET PROPRE

10.1 EAU DE BOISSON

L'accès à l'eau de boisson, à l'assainissement et à l'hygiène (WASH), essentiel pour la santé, le bien-être et la productivité, est largement reconnu comme étant un droit de l'Homme¹³². Un système WASH inadéquat est le principal responsable de la transmission de maladies telles que le choléra, la diarrhée, la dysenterie, l'hépatite A, la typhoïde et la poliomyélite. Les maladies diarrhéiques exacerbent la malnutrition et restent l'une des principales causes de mortalité infantile dans le monde.

L'eau de boisson peut être contaminée par des matières fécales humaines ou animales contenant des agents pathogènes, ou par des contaminants chimiques et physiques ayant des effets néfastes sur la santé et le développement de l'enfant. Si l'amélioration de la qualité de l'eau est essentielle pour prévenir les maladies, il est tout aussi important d'améliorer l'accessibilité et la disponibilité de l'eau de boisson, en particulier pour les femmes et les filles qui assument généralement la responsabilité première de transporter l'eau, souvent sur de longues distances¹³³.

Les cibles des ODD relatives à l'eau de boisson sont beaucoup plus ambitieuses que les OMD et visent diversement à assurer l'accès universel aux services de base (ODD 1.4) et l'accès universel à des services gérés en toute sécurité (ODD 6.1). Pour plus d'informations sur les cibles et les indicateurs mondiaux, veuillez consulter le site Web du Programme commun OMS/UNICEF de surveillance de l'approvisionnement en eau, de l'assainissement et de l'hygiène¹³⁴.

La répartition de la population par source principale d'eau de boisson est présentée dans le tableau WS.1.1. La population utilisant des sources améliorées d'eau de boisson est celle qui utilise l'un des types d'approvisionnement suivants : eau courante (dans l'habitation, la cour ou la parcelle, chez le voisin, au robinet public/tuyauterie publique), puits tubé/forage, puits creusé protégé, source protégée, collecte des eaux de pluie et eau conditionnée ou livrée¹³⁵.

Le tableau WS 1.2 montre le temps nécessaire pour effectuer chaque aller-retour afin de collecter l'eau pour les utilisateurs de sources améliorées et non améliorées. Les membres des ménages utilisant des sources d'eau améliorées situées dans les locaux ou nécessitant jusqu'à 30 minutes par trajet pour la collecte de l'eau satisfont aux critères des ODD pour un service d'eau de boisson « de base ».

Le tableau WS.1.3 présente le sexe et l'âge du membre du ménage habituellement responsable de la collecte de l'eau parmi les membres du ménage ne disposant pas de sources d'eau sur place. Le tableau WS 1.4 montre le temps moyen passé chaque jour par le membre du ménage principalement responsable de la collecte de l'eau de boisson.

Le tableau WS.1.5 montre la proportion de membres du ménage disposant de suffisamment d'eau en cas de besoin à partir de leur principale source d'eau de boisson et les principales raisons pour lesquelles les membres du ménage n'ont pas accès à de l'eau en quantité suffisante en cas de besoin.

¹³² Les droits de l'Homme à l'eau et à l'assainissement ont été explicitement reconnus par l'Assemblée générale des Nations Unies et le Conseil des droits de l'Homme en 2010 et en 2015.

¹³³ OMS et UNICEF. *Eau de boisson gérée en toute sécurité : rapport thématique sur l'eau de boisson*. Genève : Éditions OMS, 2017. <https://data.unicef.org/wp-content/uploads/2017/03/safely-managed-drinking-water-JMP-2017-1.pdf>.

¹³⁴ « Domicile » JMP. Consulté le 6 septembre 2018. <https://washdata.org/>.

¹³⁵ L'eau conditionnée (eau en bouteille et en sachet) et l'eau livrée (camion-citerne et chariot avec petit bidon/réservoir) sont considérées comme améliorées, selon la nouvelle définition des ODD.

Le tableau WS.1.6 présente la proportion de membres de ménages pour lesquels un indicateur de contamination fécale a été détecté dans leur source d'eau de boisson. Le risque de contamination fécale est indiqué en fonction du nombre de bactéries *Escherichia coli* (*E. coli*) détectées, allant d'un risque faible (<1 *E. coli* par 100 ml) à un risque modéré (1-10 *E. coli* par 100 ml), élevé (11-100 *E. coli* par 100 ml) et très élevé (>100 *E. coli* par 100 ml).

Le tableau WS.1.7 montre la proportion de membres du ménage chez qui la présence d'*E. coli* a été détectée dans l'eau de boisson de leur foyer. La contamination peut survenir entre la source et le ménage pendant le transport, la manipulation ou encore le stockage.

Le tableau WS.1.8 montre la proportion de la population des ménages disposant de sources d'eau de boisson améliorées et non améliorées situées sur place, disponibles en cas de besoin et exemptes de contamination. Les ménages disposant de sources améliorées accessibles sur place, avec des quantités suffisantes d'eau disponibles en cas de besoin et exemptes de contamination répondent aux critères des ODD pour des services d'eau de boisson « gérés en toute sécurité ».

Le tableau WS.1.9 présente les principales méthodes par lesquelles les ménages déclarent traiter l'eau afin de la rendre plus saine à boire. Faire bouillir de l'eau, ajouter de l'eau de javel ou du chlore, utiliser un filtre à eau et utiliser la désinfection solaire sont autant de méthodes considérées comme étant appropriées.

Tableau WS.1.1 : Utilisation de sources d'eau améliorées et non améliorées

Répartition en pourcentage de la population des ménages par principale source d'eau de boisson et pourcentage de la population des ménages utilisant des sources d'eau de boisson améliorées, MICS6-Bénin, 2021-2022

| | Source principale d'eau de boisson | | | | | | | | | | | | | | | | | | | Pourcentage utilisant des sources améliorées d'eau de boisson ¹ | Nombre de membres du ménage |
|---|------------------------------------|--|----------------|---------------------------------|------------------------|---------------|-----------------|-----------------------------|----------------|---|-------------------------------|----------------------------|------------------------|------------|-------------------|---------------------|----------------------------------|--------------|-------------|--|-----------------------------|
| | Sources améliorées | | | | | | | | | | | | Sources non améliorées | | | | | | | | |
| | Eau du robinet | | | Sources améliorées | | | | | | Sources non améliorées | | | Manquant | Total | | | | | | | |
| | Dans le logement | Dans la concession / le jardin / la parcelle | Chez le voisin | Robinet public / borne fontaine | Puits à pompe / forage | Puits protégé | Source protégée | Récupération d'eau de pluie | Camion citerne | Charrette avec petite citerne / tonneau | Eau en bouteille ^A | Eau en sachet ^A | | | Puits non protégé | Source non protégée | Les eaux de surface ^B | Autre | | | |
| Total | 5,5 | 4,6 | 11,6 | 9,8 | 32,5 | 9,4 | 1,0 | 2,1 | 0,0 | 0,1 | 0,1 | 0,1 | 16,8 | 1,6 | 4,2 | 0,4 | 0,0 | 100,0 | 77,0 | 80 956 | |
| Milieu de résidence | | | | | | | | | | | | | | | | | | | | | |
| Urbain | 11,6 | 9,4 | 20,0 | 5,8 | 26,5 | 8,5 | 0,7 | 0,9 | 0,0 | 0,1 | 0,1 | 0,3 | 13,3 | 0,9 | 1,7 | 0,1 | 0,0 | 100,0 | 84,0 | 34 168 | |
| Cotonou | 26,6 | 28,6 | 38,1 | 5,1 | 0,0 | 0,2 | 0,0 | 0,0 | 0,0 | 0,0 | 0,8 | 0,6 | 0,2 | 0,0 | 0,0 | 0,0 | 0,0 | 100,0 | 99,8 | 4 909 | |
| Autre urbain | 9,1 | 6,2 | 16,9 | 5,9 | 31,0 | 9,8 | 0,8 | 1,0 | 0,0 | 0,2 | 0,0 | 0,3 | 15,5 | 1,1 | 2,0 | 0,1 | 0,0 | 100,0 | 81,4 | 29 258 | |
| Rural | 1,0 | 1,2 | 5,6 | 12,8 | 36,9 | 10,0 | 1,2 | 3,1 | 0,0 | 0,0 | 0,0 | 0,0 | 19,4 | 2,2 | 6,0 | 0,5 | 0,0 | 100,0 | 71,8 | 46 789 | |
| Département | | | | | | | | | | | | | | | | | | | | | |
| Alibori | 1,1 | 1,5 | 1,6 | 3,3 | 25,4 | 9,0 | 0,7 | 0,0 | 0,0 | 0,0 | 0,0 | 0,0 | 50,4 | 3,3 | 3,7 | 0,0 | 0,0 | 100,0 | 42,6 | 6 673 | |
| Atacora | 1,6 | 1,0 | 1,9 | 3,3 | 39,7 | 8,9 | 0,4 | 0,1 | 0,0 | 0,0 | 0,0 | 0,0 | 29,4 | 1,3 | 12,5 | 0,0 | 0,0 | 100,0 | 56,8 | 5 556 | |
| Atlantique | 6,6 | 5,1 | 26,1 | 11,8 | 26,8 | 5,3 | 0,4 | 3,1 | 0,1 | 0,0 | 0,0 | 0,0 | 10,8 | 1,3 | 2,6 | 0,0 | 0,0 | 100,0 | 85,3 | 11 993 | |
| Borgou | 6,6 | 3,8 | 5,0 | 7,4 | 29,0 | 18,9 | 2,4 | 0,1 | 0,0 | 0,0 | 0,0 | 0,1 | 21,7 | 2,5 | 1,9 | 0,6 | 0,0 | 100,0 | 73,3 | 9 237 | |
| Collines | 2,3 | 2,3 | 7,6 | 17,0 | 44,3 | 13,7 | 0,7 | 0,9 | 0,0 | 0,1 | 0,0 | 0,0 | 7,9 | 0,8 | 2,1 | 0,2 | 0,0 | 100,0 | 88,9 | 5 905 | |
| Couffo | 0,9 | 3,1 | 2,4 | 11,2 | 34,3 | 4,4 | 0,6 | 16,7 | 0,0 | 0,0 | 0,0 | 0,0 | 19,7 | 0,6 | 5,3 | 1,0 | 0,0 | 100,0 | 73,4 | 6 294 | |
| Donga | 0,2 | 0,9 | 1,8 | 3,6 | 19,1 | 33,1 | 0,5 | 0,0 | 0,0 | 0,0 | 0,0 | 0,1 | 32,0 | 3,9 | 4,4 | 0,2 | 0,0 | 100,0 | 59,4 | 3 891 | |
| Littoral | 26,6 | 28,6 | 38,1 | 5,1 | 0,0 | 0,2 | 0,0 | 0,0 | 0,0 | 0,0 | 0,8 | 0,6 | 0,2 | 0,0 | 0,0 | 0,0 | 0,0 | 100,0 | 99,8 | 4 909 | |
| Mono | 2,5 | 2,3 | 9,9 | 30,2 | 25,8 | 8,9 | 0,7 | 0,5 | 0,0 | 0,1 | 0,0 | 0,2 | 12,9 | 0,5 | 2,9 | 2,5 | 0,0 | 100,0 | 81,1 | 4 972 | |
| Ouémé | 6,6 | 5,5 | 22,6 | 7,1 | 31,5 | 5,2 | 1,4 | 0,1 | 0,0 | 0,0 | 0,1 | 0,7 | 13,7 | 1,9 | 3,5 | 0,2 | 0,0 | 100,0 | 80,7 | 8 655 | |
| Plateau | 2,9 | 0,3 | 1,5 | 12,0 | 65,8 | 4,6 | 0,8 | 0,5 | 0,0 | 0,4 | 0,0 | 0,0 | 1,6 | 0,6 | 8,8 | 0,2 | 0,0 | 100,0 | 88,8 | 5 658 | |
| Zou | 7,2 | 3,8 | 7,5 | 7,9 | 45,7 | 7,8 | 2,5 | 2,8 | 0,0 | 0,5 | 0,0 | 0,0 | 6,3 | 2,3 | 5,7 | 0,0 | 0,0 | 100,0 | 85,7 | 7 214 | |
| Niveau d'instruction du chef de ménage | | | | | | | | | | | | | | | | | | | | | |
| Pré-primaire ou aucun | 1,7 | 2,0 | 7,1 | 10,1 | 34,7 | 10,2 | 1,2 | 2,6 | 0,0 | 0,1 | 0,0 | 0,1 | 21,4 | 2,3 | 6,1 | 0,5 | 0,0 | 100,0 | 69,8 | 39 659 | |
| Primaire | 4,0 | 5,0 | 16,1 | 11,2 | 32,7 | 8,8 | 0,8 | 2,1 | 0,0 | 0,0 | 0,0 | 0,2 | 14,3 | 1,1 | 3,4 | 0,3 | 0,0 | 100,0 | 80,8 | 20 014 | |
| Secondaire 1 | 7,2 | 7,3 | 17,2 | 9,9 | 30,1 | 9,7 | 0,8 | 1,7 | 0,0 | 0,2 | 0,1 | 0,3 | 12,3 | 1,1 | 1,9 | 0,2 | 0,0 | 100,0 | 84,5 | 10 941 | |
| Secondaire 2 ou plus | 21,5 | 11,4 | 14,5 | 6,1 | 26,6 | 7,2 | 0,6 | 1,1 | 0,0 | 0,1 | 0,3 | 0,2 | 8,8 | 0,5 | 0,9 | 0,2 | 0,0 | 100,0 | 89,6 | 10 064 | |
| NSP / manquant | 8,8 | 14,0 | 18,4 | 7,6 | 19,7 | 2,4 | 2,8 | 0,0 | 0,0 | 0,0 | 0,0 | 0,6 | 22,9 | 2,9 | 0,0 | 0,0 | 0,0 | 100,0 | 74,1 | 279 | |
| Religion du chef de ménage | | | | | | | | | | | | | | | | | | | | | |
| Religions endogènes/vodoun | 1,4 | 1,6 | 8,0 | 13,6 | 35,9 | 6,9 | 0,7 | 5,7 | 0,0 | 0,1 | 0,0 | 0,0 | 15,1 | 1,6 | 8,5 | 0,8 | 0,0 | 100,0 | 74,0 | 13 570 | |
| Autres traditionnelles | 0,4 | 7,2 | 9,5 | 6,9 | 50,2 | 8,2 | 0,0 | 0,1 | 0,0 | 0,0 | 0,0 | 0,1 | 12,4 | 0,2 | 4,4 | 0,5 | 0,0 | 100,0 | 82,5 | 554 | |
| Islam | 5,1 | 3,4 | 5,7 | 6,1 | 27,2 | 15,6 | 1,3 | 0,3 | 0,0 | 0,0 | 0,1 | 0,1 | 29,7 | 2,2 | 3,0 | 0,2 | 0,0 | 100,0 | 64,8 | 22 976 | |
| Catholique | 10,9 | 8,9 | 17,3 | 8,7 | 30,8 | 7,2 | 0,5 | 0,9 | 0,0 | 0,1 | 0,1 | 0,3 | 10,0 | 1,1 | 3,1 | 0,2 | 0,0 | 100,0 | 85,7 | 17 909 | |
| Protestant méthodiste | 5,7 | 6,5 | 17,2 | 11,4 | 33,6 | 6,5 | 3,0 | 1,5 | 0,0 | 0,0 | 0,2 | 0,3 | 7,7 | 2,3 | 4,2 | 0,0 | 0,0 | 100,0 | 85,8 | 3 175 | |
| Autre protestant | 2,5 | 2,5 | 14,3 | 9,4 | 40,6 | 10,2 | 0,9 | 0,0 | 0,0 | 0,0 | 0,7 | 0,0 | 13,1 | 2,2 | 3,7 | 0,0 | 0,0 | 100,0 | 81,0 | 707 | |
| Céleste | 2,7 | 3,0 | 17,0 | 11,5 | 40,9 | 5,1 | 1,2 | 0,9 | 0,0 | 0,5 | 0,0 | 0,0 | 11,4 | 2,5 | 3,1 | 0,1 | 0,0 | 100,0 | 82,8 | 5 644 | |
| Évangélique | 5,2 | 4,5 | 14,6 | 11,5 | 34,4 | 7,5 | 1,0 | 4,3 | 0,0 | 0,0 | 0,1 | 0,0 | 11,6 | 1,0 | 3,8 | 0,5 | 0,0 | 100,0 | 83,1 | 11 846 | |
| Autre chrétien | 3,2 | 2,5 | 9,5 | 20,2 | 39,2 | 2,5 | 1,4 | 2,4 | 0,0 | 0,0 | 0,0 | 0,2 | 12,4 | 1,1 | 4,6 | 1,0 | 0,0 | 100,0 | 80,9 | 1 301 | |
| Autre religion | 9,4 | 4,6 | 22,1 | 17,3 | 31,8 | 3,6 | 0,7 | 1,2 | 0,0 | 0,0 | 0,5 | 0,2 | 6,4 | 0,9 | 1,3 | 0,2 | 0,0 | 100,0 | 91,2 | 684 | |
| Sans religion | 2,7 | 5,3 | 10,6 | 12,1 | 37,4 | 8,3 | 0,6 | 3,3 | 0,0 | 0,0 | 0,0 | 0,5 | 12,8 | 1,2 | 5,4 | 0,0 | 0,0 | 100,0 | 80,6 | 2 589 | |
| Quintile de bien-être économique | | | | | | | | | | | | | | | | | | | | | |
| Le plus pauvre | 0,0 | 0,0 | 3,1 | 12,5 | 36,4 | 7,0 | 1,7 | 1,7 | 0,0 | 0,0 | 0,0 | 0,0 | 19,0 | 3,8 | 14,0 | 0,9 | 0,0 | 100,0 | 62,3 | 16 191 | |
| Pauvre | 0,0 | 0,4 | 4,5 | 13,5 | 39,5 | 9,3 | 1,0 | 3,6 | 0,0 | 0,1 | 0,0 | 0,0 | 21,2 | 1,9 | 4,6 | 0,4 | 0,0 | 100,0 | 71,9 | 16 198 | |
| Moyen | 0,2 | 0,5 | 10,7 | 11,0 | 37,6 | 11,7 | 1,1 | 3,0 | 0,0 | 0,1 | 0,0 | 0,2 | 20,7 | 1,2 | 1,7 | 0,3 | 0,0 | 100,0 | 76,1 | 16 183 | |
| Riche | 2,2 | 4,1 | 20,3 | 8,8 | 32,3 | 11,8 | 0,7 | 1,9 | 0,0 | 0,1 | 0,0 | 0,3 | 16,1 | 0,6 | 0,7 | 0,1 | 0,0 | 100,0 | 82,5 | 16 193 | |
| Le plus riche | 25,1 | 18,3 | 19,6 | 3,5 | 16,9 | 7,0 | 0,5 | 0,6 | 0,0 | 0,1 | 0,3 | 0,2 | 7,2 | 0,6 | 0,0 | 0,1 | 0,0 | 100,0 | 92,0 | 16 191 | |

Indicateur MICS WS.1 - Utilisation de sources d'eau de boisson améliorées
^AL'eau livrée et conditionnée est considérée comme une source d'eau de boisson améliorée sur la base de la nouvelle définition des ODD.

^BLes eaux de surface comprennent les rivières, les barrages, les lacs, les mares, les cours d'eau, les canaux, les systèmes d'irrigation, etc.

Tableau WS.1.2 : Utilisation des services d'eau de boisson de base et limités

Répartition en pourcentage de la population des ménages selon le temps nécessaire pour se rendre à la source d'eau de boisson, aller chercher de l'eau et revenir, pour les utilisateurs de sources d'eau de boisson améliorées et non améliorées et pourcentage utilisant les services d'eau de boisson de base, MICS6-Bénin, 2021-2022

| | Temps pour atteindre la source d'eau de boisson | | | | | | | | | | Pourcentage utilisant les services d'eau de boisson de base ¹ | Nombre de membres du ménage |
|---|---|--|--------------------|----------------|---|--|--------------------|----------------|------------|--------------|--|-----------------------------|
| | Utilisateurs de sources d'eau de boisson améliorées | | | | Utilisateurs de sources d'eau de boisson non améliorées | | | | Manquant | Total | | |
| | Eau sur place | Jusqu'à 30 minutes incluses ^A | Plus de 30 minutes | NSP / manquant | Eau sur place | Jusqu'à 30 minutes incluses ^A | Plus de 30 minutes | NSP / manquant | | | | |
| Total | 22,4 | 49,7 | 4,5 | 0,3 | 7,9 | 12,5 | 2,5 | 0,1 | 0,0 | 100,0 | 72,2 | 80 956 |
| Milieu de résidence | | | | | | | | | | | | |
| Urbain | 33,3 | 47,9 | 2,6 | 0,3 | 8,0 | 6,8 | 1,1 | 0,1 | 0,0 | 100,0 | 81,2 | 34 168 |
| Cotonou | 58,6 | 39,5 | 1,6 | 0,2 | 0,1 | 0,1 | 0,0 | 0,0 | 0,0 | 100,0 | 98,1 | 4 909 |
| Autre urbain | 29,1 | 49,3 | 2,7 | 0,3 | 9,3 | 7,9 | 1,3 | 0,1 | 0,0 | 100,0 | 78,3 | 29 258 |
| Rural | 14,5 | 51,1 | 5,9 | 0,4 | 7,9 | 16,6 | 3,6 | 0,1 | 0,0 | 100,0 | 65,6 | 46 789 |
| Département | | | | | | | | | | | | |
| Alibori | 10,9 | 30,7 | 0,9 | 0,1 | 20,3 | 33,2 | 3,9 | 0,0 | 0,0 | 100,0 | 41,6 | 6 673 |
| Atacora | 8,4 | 43,5 | 4,9 | 0,0 | 11,8 | 25,3 | 6,0 | 0,0 | 0,0 | 100,0 | 51,9 | 5 556 |
| Atlantique | 24,9 | 55,1 | 5,4 | 0,0 | 9,8 | 3,9 | 0,9 | 0,0 | 0,0 | 100,0 | 79,9 | 11 993 |
| Borgou | 26,6 | 38,7 | 7,1 | 0,8 | 9,7 | 12,7 | 4,1 | 0,2 | 0,0 | 100,0 | 65,3 | 9 237 |
| Collines | 15,0 | 68,9 | 5,0 | 0,0 | 3,2 | 6,9 | 1,0 | 0,0 | 0,0 | 100,0 | 83,9 | 5 905 |
| Couffo | 23,6 | 44,2 | 5,6 | 0,0 | 6,7 | 15,9 | 4,0 | 0,0 | 0,0 | 100,0 | 67,8 | 6 294 |
| Donga | 16,2 | 40,3 | 1,9 | 0,9 | 12,5 | 23,5 | 4,0 | 0,6 | 0,0 | 100,0 | 56,6 | 3 891 |
| Littoral | 58,6 | 39,5 | 1,6 | 0,2 | 0,1 | 0,1 | 0,0 | 0,0 | 0,0 | 100,0 | 98,1 | 4 909 |
| Mono | 11,9 | 62,2 | 5,0 | 2,0 | 4,5 | 11,8 | 2,0 | 0,5 | 0,0 | 100,0 | 74,1 | 4 972 |
| Ouémé | 25,0 | 52,9 | 2,9 | 0,0 | 8,1 | 9,3 | 1,9 | 0,0 | 0,0 | 100,0 | 77,8 | 8 655 |
| Plateau | 14,6 | 66,4 | 7,7 | 0,0 | 0,7 | 8,1 | 2,4 | 0,0 | 0,0 | 100,0 | 81,1 | 5 658 |
| Zou | 28,6 | 53,0 | 3,6 | 0,5 | 3,5 | 9,2 | 1,4 | 0,1 | 0,0 | 100,0 | 81,6 | 7 214 |
| Niveau d'instruction du chef de ménage | | | | | | | | | | | | |
| Pré-primaire ou aucun | 15,2 | 48,7 | 5,4 | 0,4 | 8,8 | 17,8 | 3,5 | 0,1 | 0,0 | 100,0 | 64,0 | 39 659 |
| Primaire | 20,5 | 55,7 | 4,3 | 0,3 | 7,2 | 9,5 | 2,3 | 0,1 | 0,0 | 100,0 | 76,2 | 20 014 |
| Secondaire 1 | 28,7 | 51,9 | 3,8 | 0,2 | 7,4 | 7,0 | 1,1 | 0,1 | 0,0 | 100,0 | 80,6 | 10 941 |
| Secondaire 2 ou plus | 47,5 | 39,6 | 2,4 | 0,1 | 5,8 | 3,7 | 0,9 | 0,0 | 0,0 | 100,0 | 87,1 | 10 064 |
| NSP / manquant | 31,3 | 42,8 | 0,0 | 0,0 | 23,5 | 0,0 | 2,4 | 0,0 | 0,0 | 100,0 | 74,1 | 279 |
| Religion du chef de ménage | | | | | | | | | | | | |
| Religions endogènes/vodoun | 15,6 | 51,2 | 6,8 | 0,5 | 7,0 | 14,7 | 4,1 | 0,2 | 0,0 | 100,0 | 66,8 | 13 570 |
| Autres traditionnelles | 12,7 | 65,8 | 3,8 | 0,1 | 9,9 | 5,8 | 1,8 | 0,0 | 0,0 | 100,0 | 78,6 | 554 |
| Islam | 21,8 | 39,3 | 3,3 | 0,4 | 13,0 | 18,5 | 3,5 | 0,2 | 0,0 | 100,0 | 61,2 | 22 976 |
| Catholique | 32,0 | 50,0 | 3,4 | 0,3 | 5,7 | 7,4 | 1,2 | 0,0 | 0,0 | 100,0 | 82,0 | 17 909 |
| Protestant méthodiste | 23,9 | 57,9 | 3,6 | 0,4 | 1,8 | 9,1 | 3,0 | 0,2 | 0,0 | 100,0 | 81,8 | 3 175 |
| Autre protestant | 11,6 | 61,9 | 6,8 | 0,7 | 5,0 | 10,5 | 3,4 | 0,0 | 0,0 | 100,0 | 73,5 | 707 |
| Céleste | 14,0 | 61,8 | 7,0 | 0,0 | 5,9 | 10,3 | 1,0 | 0,0 | 0,0 | 100,0 | 75,8 | 5 644 |
| Evangélique | 23,7 | 54,4 | 4,7 | 0,3 | 6,2 | 8,9 | 1,8 | 0,0 | 0,0 | 100,0 | 78,0 | 11 846 |
| Autre chrétien | 12,5 | 62,1 | 6,3 | 0,0 | 5,6 | 10,0 | 3,5 | 0,0 | 0,0 | 100,0 | 74,7 | 1 301 |
| Autre religion | 24,3 | 61,4 | 5,5 | 0,0 | 1,5 | 6,5 | 0,8 | 0,0 | 0,0 | 100,0 | 85,7 | 684 |
| Sans religion | 17,7 | 58,8 | 4,0 | 0,1 | 6,0 | 12,2 | 1,1 | 0,0 | 0,0 | 100,0 | 76,5 | 2 589 |
| Quintile de bien-être économique | | | | | | | | | | | | |
| Le plus pauvre | 4,6 | 49,4 | 8,1 | 0,3 | 3,3 | 26,9 | 7,3 | 0,1 | 0,0 | 100,0 | 53,9 | 16 191 |
| Pauvre | 10,2 | 55,1 | 6,3 | 0,4 | 7,0 | 18,2 | 2,8 | 0,1 | 0,0 | 100,0 | 65,3 | 16 198 |
| Moyen | 13,8 | 58,2 | 3,8 | 0,4 | 11,2 | 11,0 | 1,5 | 0,1 | 0,0 | 100,0 | 72,0 | 16 183 |
| Riche | 23,0 | 56,2 | 2,8 | 0,4 | 11,3 | 5,2 | 0,9 | 0,1 | 0,0 | 100,0 | 79,2 | 16 193 |
| Le plus riche | 60,6 | 29,8 | 1,5 | 0,2 | 6,8 | 1,0 | 0,2 | 0,0 | 0,0 | 100,0 | 90,4 | 16 191 |

¹Indicateur MICS WS.2 - Utilisation des services de base d'eau de boisson ; Indicateur ODD 1.4.1
^A Inclut les cas où les membres du ménage ne collectent pas

| Tableau WS.1.3 : Personne qui collecte de l'eau | | | | | | | | | | |
|--|--|-----------------------------|---|-------------|--------------------------|---------------------------|------------|--|---------------|---|
| Pourcentage de membres du ménage sans eau de boisson sur place et répartition en pourcentage des membres du ménage sans eau de boisson sur place par personne collectant habituellement l'eau de boisson utilisée dans le ménage, MICS6-Bénin, 2021-2022 | | | | | | | | | | |
| | Pourcentage de membres du ménage sans eau de boisson sur place | Nombre de membres du ménage | Personne qui va habituellement chercher de l'eau de boisson | | | | | Les membres ne collectent pas / NSP / manquant | Total | Nombre de membres du ménage sans eau de boisson sur place |
| | | | Femme (15+) | Homme (15+) | Fille de moins de 15 ans | Garçon de moins de 15 ans | | | | |
| Total | 69,6 | 80 956 | 75,9 | 9,1 | 10,0 | 4,2 | 0,7 | 100,0 | 56 344 | |
| Milieu de résidence | | | | | | | | | | |
| Urbain | 58,6 | 34 168 | 71,7 | 10,3 | 12,1 | 5,5 | 0,4 | 100,0 | 20 033 | |
| Cotonou | 41,3 | 4 909 | 56,4 | 17,7 | 14,6 | 11,0 | 0,3 | 100,0 | 2 028 | |
| Autre urbain | 61,5 | 29 258 | 73,5 | 9,5 | 11,8 | 4,9 | 0,4 | 100,0 | 18 005 | |
| Rural | 77,6 | 46 789 | 78,3 | 8,4 | 8,9 | 3,5 | 0,9 | 100,0 | 36 311 | |
| Département | | | | | | | | | | |
| Alibori | 68,8 | 6 673 | 84,0 | 4,2 | 10,8 | 0,9 | 0,1 | 100,0 | 4 591 | |
| Atacora | 79,8 | 5 556 | 87,9 | 2,7 | 8,2 | 1,2 | 0,0 | 100,0 | 4 432 | |
| Atlantique | 65,3 | 11 993 | 65,8 | 16,1 | 11,5 | 6,5 | 0,1 | 100,0 | 7 835 | |
| Borgou | 63,6 | 9 237 | 79,9 | 5,4 | 9,1 | 2,2 | 3,5 | 100,0 | 5 874 | |
| Collines | 81,8 | 5 905 | 76,4 | 12,3 | 7,7 | 3,4 | 0,1 | 100,0 | 4 833 | |
| Couffo | 69,7 | 6 294 | 83,4 | 5,7 | 8,1 | 2,7 | 0,1 | 100,0 | 4 387 | |
| Donga | 71,2 | 3 891 | 86,1 | 2,6 | 7,6 | 0,8 | 2,9 | 100,0 | 2 771 | |
| Littoral | 41,3 | 4 909 | 56,4 | 17,7 | 14,6 | 11,0 | 0,3 | 100,0 | 2 028 | |
| Mono | 83,3 | 4 972 | 75,4 | 11,9 | 7,7 | 3,8 | 1,2 | 100,0 | 4 143 | |
| Ouémé | 66,8 | 8 655 | 68,3 | 10,2 | 13,5 | 7,9 | 0,1 | 100,0 | 5 778 | |
| Plateau | 84,6 | 5 658 | 76,8 | 7,9 | 10,8 | 4,2 | 0,2 | 100,0 | 4 786 | |
| Zou | 67,7 | 7 214 | 72,9 | 10,0 | 10,1 | 6,4 | 0,5 | 100,0 | 4 887 | |
| Niveau d'instruction du chef de ménage | | | | | | | | | | |
| Pré-primaire ou aucun | 75,9 | 39 659 | 77,2 | 7,1 | 10,7 | 4,0 | 1,0 | 100,0 | 30 086 | |
| Primaire | 72,2 | 20 014 | 73,2 | 11,2 | 10,2 | 5,2 | 0,3 | 100,0 | 14 445 | |
| Secondaire 1 | 63,9 | 10 941 | 76,4 | 11,1 | 8,1 | 3,8 | 0,6 | 100,0 | 6 993 | |
| Secondaire 2 ou plus | 46,7 | 10 064 | 76,0 | 12,5 | 7,4 | 3,8 | 0,3 | 100,0 | 4 695 | |
| NSP / manquant | 45,2 | 279 | 65,4 | 0,0 | 34,6 | 0,0 | 0,0 | 100,0 | 126 | |
| Source d'eau de boisson | | | | | | | | | | |
| Améliorée | 70,8 | 62 314 | 74,3 | 10,0 | 10,2 | 4,8 | 0,7 | 100,0 | 44 115 | |
| Non améliorée | 65,6 | 18 640 | 82,0 | 5,6 | 9,3 | 2,3 | 0,7 | 100,0 | 12 229 | |
| Manquant | (*) | 2 | - | - | - | - | - | 100,0 | 0 | |
| Religion du chef de ménage | | | | | | | | | | |
| Religions endogènes/vodoun | 77,3 | 13 570 | 76,1 | 10,4 | 8,8 | 4,2 | 0,5 | 100,0 | 10 491 | |
| Autres traditionnelles | 77,4 | 554 | 60,3 | 7,0 | 22,3 | 10,4 | 0,0 | 100,0 | 429 | |
| Islam | 65,1 | 22 976 | 81,5 | 5,4 | 9,4 | 2,2 | 1,5 | 100,0 | 14 952 | |
| Catholique | 62,3 | 17 909 | 70,9 | 11,8 | 11,2 | 5,5 | 0,6 | 100,0 | 11 151 | |
| Protestant méthodiste | 74,3 | 3 175 | 73,9 | 9,1 | 14,0 | 2,8 | 0,1 | 100,0 | 2 359 | |
| Autre protestant | 83,4 | 707 | 79,1 | 6,6 | 11,2 | 2,7 | 0,4 | 100,0 | 589 | |
| Céleste | 80,1 | 5 644 | 72,8 | 12,2 | 9,8 | 4,7 | 0,6 | 100,0 | 4 520 | |
| Evangélique | 70,2 | 11 846 | 75,6 | 8,6 | 9,8 | 5,7 | 0,2 | 100,0 | 8 310 | |
| Autre chrétien | 81,5 | 1 301 | 76,1 | 6,5 | 12,2 | 5,2 | 0,0 | 100,0 | 1 061 | |
| Autre religion | 74,2 | 684 | 67,2 | 11,1 | 7,1 | 14,7 | 0,0 | 100,0 | 507 | |
| Sans religion | 76,3 | 2 589 | 77,3 | 11,2 | 7,1 | 3,6 | 0,8 | 100,0 | 1 975 | |
| Quintile de bien-être économique | | | | | | | | | | |
| Le plus pauvre | 92,0 | 16 191 | 78,7 | 6,8 | 9,9 | 3,3 | 1,3 | 100,0 | 14 890 | |
| Pauvre | 82,8 | 16 198 | 78,8 | 8,1 | 8,8 | 4,0 | 0,4 | 100,0 | 13 414 | |
| Moyen | 75,0 | 16 183 | 75,7 | 10,0 | 9,9 | 3,7 | 0,7 | 100,0 | 12 132 | |
| Riche | 65,6 | 16 193 | 72,7 | 10,9 | 10,4 | 5,4 | 0,5 | 100,0 | 10 630 | |
| Le plus riche | 32,6 | 16 191 | 67,9 | 12,2 | 13,0 | 6,5 | 0,4 | 100,0 | 5 278 | |

() basé sur 25 à 49 cas non pondérés/ (*) basé sur moins de 25 cas non pondérés

Tableau WS.1.4 : Temps consacré à la collecte de l'eau

Répartition en pourcentage du temps moyen consacré à la collecte de l'eau par personne habituellement responsable de la collecte de l'eau, MICS6-Bénin, 2021-2022

| | Temps moyen passé à aller chercher de l'eau par jour | | | | | Total | Nombre de membres du ménage sans eau de boisson sur place et où les membres du ménage sont principalement responsables de la collecte de l'eau |
|---|--|----------------|-----------------|------------------|----------------|--------------|--|
| | Jusqu'à 30 minutes | De 31 min à 1h | Plus de 1h à 3h | Plus de 3 heures | NSP / manquant | | |
| Total | 71,5 | 14,2 | 10,5 | 2,1 | 1,7 | 100,0 | 55 962 |
| Milieu de résidence | | | | | | | |
| Urbain | 81,1 | 9,4 | 6,7 | 1,3 | 1,6 | 100,0 | 19 968 |
| Cotonou | 95,3 | 2,4 | 1,0 | 0,4 | 1,0 | 100,0 | 2 021 |
| Autre urbain | 79,5 | 10,2 | 7,3 | 1,4 | 1,6 | 100,0 | 17 947 |
| Rural | 66,2 | 16,9 | 12,6 | 2,5 | 1,7 | 100,0 | 35 995 |
| Département | | | | | | | |
| Alibori | 50,9 | 25,0 | 20,3 | 3,0 | 0,8 | 100,0 | 4 586 |
| Atacora | 53,0 | 14,1 | 21,5 | 10,8 | 0,6 | 100,0 | 4 430 |
| Atlantique | 86,6 | 8,8 | 4,3 | 0,2 | 0,1 | 100,0 | 7 829 |
| Borgou | 55,4 | 19,9 | 13,5 | 2,7 | 8,5 | 100,0 | 5 670 |
| Collines | 85,6 | 8,7 | 5,6 | 0,2 | 0,0 | 100,0 | 4 826 |
| Couffo | 67,1 | 15,9 | 14,9 | 1,7 | 0,3 | 100,0 | 4 384 |
| Donga | 68,5 | 13,8 | 13,3 | 2,0 | 2,4 | 100,0 | 2 690 |
| Littoral | 95,3 | 2,4 | 1,0 | 0,4 | 1,0 | 100,0 | 2 021 |
| Mono | 74,4 | 13,2 | 7,2 | 1,9 | 3,4 | 100,0 | 4 104 |
| Ouémé | 89,5 | 7,1 | 3,1 | 0,1 | 0,2 | 100,0 | 5 774 |
| Plateau | 67,1 | 18,6 | 12,2 | 1,5 | 0,6 | 100,0 | 4 774 |
| Zou | 64,8 | 20,6 | 10,7 | 1,4 | 2,4 | 100,0 | 4 874 |
| Niveau d'instruction | | | | | | | |
| Pré-primaire ou aucun | 63,9 | 17,4 | 13,7 | 2,8 | 2,3 | 100,0 | 27 048 |
| Primaire | 76,5 | 12,3 | 8,0 | 1,6 | 1,6 | 100,0 | 14 684 |
| Secondaire 1 | 79,1 | 11,2 | 7,8 | 1,3 | 0,7 | 100,0 | 11 100 |
| Secondaire 2 ou plus | 87,6 | 6,8 | 4,0 | 0,6 | 0,9 | 100,0 | 3 123 |
| NSP / manquant | (*) | (*) | (*) | (*) | (*) | 100,0 | 8 |
| Âge | | | | | | | |
| 0-9 | 77,8 | 11,3 | 6,2 | 0,3 | 4,6 | 100,0 | 908 |
| 0-14 | 78,5 | 10,9 | 7,0 | 1,5 | 2,0 | 100,0 | 8 041 |
| 15-19 | 71,0 | 16,5 | 9,5 | 1,9 | 1,2 | 100,0 | 9 272 |
| 15-17 | 71,1 | 16,7 | 8,8 | 1,9 | 1,5 | 100,0 | 5 856 |
| 18-19 | 70,6 | 16,2 | 10,6 | 1,9 | 0,7 | 100,0 | 3 417 |
| 20-24 | 70,0 | 14,9 | 11,3 | 1,6 | 2,2 | 100,0 | 7 761 |
| 25-49 | 69,8 | 14,3 | 11,7 | 2,6 | 1,6 | 100,0 | 26 914 |
| 50+ | 73,4 | 13,8 | 9,9 | 1,0 | 1,8 | 100,0 | 3 974 |
| Sexe | | | | | | | |
| Masculin | 82,0 | 8,9 | 6,0 | 1,2 | 1,9 | 100,0 | 7 512 |
| Féminin | 69,9 | 15,1 | 11,2 | 2,2 | 1,7 | 100,0 | 48 450 |
| Source d'eau de boisson | | | | | | | |
| Améliorée | 75,6 | 12,9 | 8,5 | 1,5 | 1,5 | 100,0 | 43 822 |
| Non améliorée | 56,8 | 19,1 | 17,8 | 3,9 | 2,4 | 100,0 | 12 140 |
| Religion du chef de ménage | | | | | | | |
| Religions endogènes/vodoun | 62,6 | 17,3 | 14,5 | 3,7 | 1,9 | 100,0 | 10 447 |
| Autres traditionnelles | 79,1 | 8,4 | 9,3 | 3,1 | 0,2 | 100,0 | 429 |
| Islam | 62,6 | 17,5 | 14,3 | 2,5 | 3,1 | 100,0 | 14 742 |
| Catholique | 80,7 | 10,7 | 6,1 | 1,4 | 1,0 | 100,0 | 11 088 |
| Protestant méthodiste | 84,3 | 8,8 | 4,1 | 0,8 | 1,9 | 100,0 | 2 357 |
| Autre protestant | 73,7 | 8,8 | 10,9 | 1,8 | 4,8 | 100,0 | 587 |
| Céleste | 79,6 | 13,0 | 6,4 | 0,4 | 0,5 | 100,0 | 4 495 |
| Evangélique | 77,0 | 11,8 | 8,8 | 1,6 | 0,8 | 100,0 | 8 290 |
| Autre chrétien | 73,9 | 15,3 | 10,3 | 0,5 | 0,0 | 100,0 | 1 061 |
| Autre religion | 81,7 | 8,4 | 8,6 | 0,8 | 0,5 | 100,0 | 507 |
| Sans religion | 71,3 | 16,7 | 10,0 | 1,2 | 0,8 | 100,0 | 1 959 |
| Quintile de bien-être économique | | | | | | | |
| Le plus pauvre | 59,6 | 18,4 | 16,9 | 3,0 | 2,2 | 100,0 | 14 707 |
| Pauvre | 67,3 | 17,4 | 11,5 | 2,4 | 1,4 | 100,0 | 13 367 |
| Moyen | 74,5 | 13,4 | 9,0 | 1,6 | 1,5 | 100,0 | 12 052 |
| Riche | 82,0 | 9,7 | 5,2 | 1,6 | 1,5 | 100,0 | 10 577 |
| Le plus riche | 88,0 | 5,7 | 4,1 | 0,6 | 1,6 | 100,0 | 5 259 |

() basé sur 25 à 49 cas non pondérés/ (*) basé sur moins de 25 cas non pondérés

Tableau WS.1.5 : Disponibilité d'une quantité suffisante d'eau de boisson en cas de besoin

Pourcentage de membres du ménage disposant d'eau de boisson en cas de besoin et répartition en pourcentage des principales raisons pour lesquelles les membres du ménage n'ont pas accès à de l'eau en quantité suffisante en cas de besoin, MICS6-Bénin, 2021-2022

| | Pourcentage de la population des ménages disposant d'eau de boisson disponible en quantité suffisante ¹ | Nombre de membres du ménage | Principale raison pour laquelle les membres du ménage n'ont pas accès à l'eau en quantité suffisante | | | | | NSP / Manquant | Total | Nombre de membres du ménage incapables d'accéder à l'eau en quantité suffisante en cas de besoin |
|---|--|-----------------------------|--|----------------|-----------------------|------------|------------|----------------|---------------|--|
| | | | Eau non disponible à la source | Eau trop chère | Source non accessible | Autre | | | | |
| Total | 74,3 | 80 956 | 82,8 | 3,1 | 6,8 | 7,3 | 0,1 | 100,0 | 20 643 | |
| Milieu de résidence | | | | | | | | | | |
| Urbain | 75,3 | 34 168 | 86,0 | 3,3 | 4,7 | 5,8 | 0,2 | 100,0 | 8 343 | |
| Cotonou | 77,4 | 4 909 | 90,9 | 3,5 | 1,0 | 4,7 | 0,0 | 100,0 | 1 083 | |
| Autre urbain | 75,0 | 29 258 | 85,3 | 3,2 | 5,3 | 6,0 | 0,2 | 100,0 | 7 260 | |
| Rural | 73,5 | 46 789 | 80,5 | 3,0 | 8,3 | 8,2 | 0,0 | 100,0 | 12 301 | |
| Département | | | | | | | | | | |
| Alibori | 86,0 | 6 673 | 96,2 | 1,2 | 2,1 | 0,5 | 0,0 | 100,0 | 930 | |
| Atacora | 59,3 | 5 556 | 89,2 | 3,1 | 5,7 | 1,8 | 0,1 | 100,0 | 2 263 | |
| Atlantique | 78,0 | 11 993 | 90,9 | 0,6 | 6,5 | 2,0 | 0,0 | 100,0 | 2 606 | |
| Borgou | 76,1 | 9 237 | 75,8 | 3,9 | 12,5 | 7,2 | 0,5 | 100,0 | 2 179 | |
| Collines | 76,7 | 5 905 | 82,7 | 1,5 | 11,5 | 4,3 | 0,0 | 100,0 | 1 355 | |
| Couffo | 69,9 | 6 294 | 48,9 | 2,6 | 5,3 | 43,1 | 0,1 | 100,0 | 1 881 | |
| Donga | 85,6 | 3 891 | 79,4 | 8,7 | 7,3 | 4,6 | 0,0 | 100,0 | 543 | |
| Littoral | 77,4 | 4 909 | 90,9 | 3,5 | 1,0 | 4,7 | 0,0 | 100,0 | 1 083 | |
| Mono | 58,1 | 4 972 | 86,9 | 1,9 | 6,0 | 5,1 | 0,1 | 100,0 | 2 078 | |
| Ouémé | 74,1 | 8 655 | 88,9 | 4,3 | 4,6 | 2,2 | 0,0 | 100,0 | 2 230 | |
| Plateau | 60,6 | 5 658 | 92,7 | 1,0 | 4,8 | 1,6 | 0,0 | 100,0 | 2 223 | |
| Zou | 82,2 | 7 214 | 66,4 | 11,1 | 13,9 | 8,5 | 0,0 | 100,0 | 1 272 | |
| Niveau d'instruction du chef de ménage | | | | | | | | | | |
| Pré-primaire ou aucun | 73,4 | 39 659 | 81,5 | 3,3 | 8,3 | 6,9 | 0,0 | 100,0 | 10 465 | |
| Primaire | 74,2 | 20 014 | 82,3 | 3,5 | 5,6 | 8,6 | 0,0 | 100,0 | 5 119 | |
| Secondaire 1 | 76,2 | 10 941 | 84,0 | 3,0 | 5,5 | 7,3 | 0,1 | 100,0 | 2 579 | |
| Secondaire 2 ou plus | 75,4 | 10 064 | 87,7 | 1,4 | 4,4 | 6,0 | 0,5 | 100,0 | 2 439 | |
| NSP / manquant | 85,4 | 279 | (100,0) | (0,0) | (0,0) | (0,0) | (0,0) | 100,0 | 41 | |
| Source d'eau de boisson | | | | | | | | | | |
| Améliorée | 74,1 | 62 314 | 82,2 | 3,6 | 6,7 | 7,4 | 0,1 | 100,0 | 15 983 | |
| Non améliorée | 74,8 | 18 640 | 84,8 | 1,4 | 7,2 | 6,7 | 0,0 | 100,0 | 4 661 | |
| Manquant | (*) | 2 | - | - | - | - | - | 100,0 | 0 | |
| Religion du chef de ménage | | | | | | | | | | |
| Religions endogènes/vodoun | 71,6 | 13 570 | 74,2 | 3,4 | 6,7 | 15,6 | 0,1 | 100,0 | 3 842 | |
| Autres traditionnelles | 68,3 | 554 | 83,4 | 0,0 | 11,8 | 4,8 | 0,0 | 100,0 | 166 | |
| Islam | 77,0 | 22 976 | 85,1 | 3,1 | 8,0 | 3,8 | 0,0 | 100,0 | 5 221 | |
| Catholique | 75,6 | 17 909 | 87,7 | 4,0 | 3,2 | 4,7 | 0,3 | 100,0 | 4 346 | |
| Protestant méthodiste | 76,2 | 3 175 | 93,4 | 2,5 | 3,0 | 1,1 | 0,0 | 100,0 | 747 | |
| Autre protestant | 77,9 | 707 | 97,5 | 0,0 | 1,3 | 1,2 | 0,0 | 100,0 | 151 | |
| Céleste | 73,0 | 5 644 | 80,6 | 3,6 | 11,1 | 4,7 | 0,0 | 100,0 | 1 507 | |
| Evangélique | 72,6 | 11 846 | 81,0 | 1,4 | 8,5 | 9,1 | 0,0 | 100,0 | 3 221 | |
| Autre chrétien | 57,6 | 1 301 | 88,0 | 1,1 | 5,5 | 5,3 | 0,0 | 100,0 | 552 | |
| Autre religion | 58,0 | 684 | 78,5 | 1,3 | 6,9 | 13,3 | 0,0 | 100,0 | 283 | |
| Sans religion | 76,5 | 2 589 | 75,7 | 7,6 | 9,0 | 7,5 | 0,2 | 100,0 | 608 | |
| Quintile de bien-être économique | | | | | | | | | | |
| Le plus pauvre | 68,8 | 16 191 | 80,3 | 2,7 | 10,3 | 6,7 | 0,0 | 100,0 | 5 035 | |
| Pauvre | 73,3 | 16 198 | 77,0 | 3,0 | 9,1 | 10,9 | 0,0 | 100,0 | 4 274 | |
| Moyen | 75,2 | 16 183 | 84,7 | 2,8 | 5,4 | 7,0 | 0,0 | 100,0 | 3 963 | |
| Riche | 76,5 | 16 193 | 82,8 | 5,0 | 5,4 | 6,8 | 0,0 | 100,0 | 3 780 | |
| Le plus riche | 77,6 | 16 191 | 90,9 | 2,0 | 2,3 | 4,4 | 0,4 | 100,0 | 3 591 | |

1Indicateur MICS WS.3 - Disponibilité de l'eau de boisson

() basé sur 25 à 49 cas non pondérés/ (*) basé sur moins de 25 cas non pondérés

| Tableau WS.1.6 : Qualité de l'eau de boisson à la source | | | | | | | |
|---|--|---------------------------|----------------------------|-------------------------------|--------------|--|-----------------------------|
| Répartition en pourcentage et pourcentage de la population des ménages à risque de contamination fécale en fonction du nombre de <i>E. Coli</i> détecté dans source de l'eau de boisson, MICS6-Bénin, 2021-2022 | | | | | | | |
| | Niveau de risque basé sur le nombre de <i>E. Coli</i> pour 100 ml | | | | Total | Pourcentage de la population des ménages avec <i>E. Coli</i> dans l'eau de source ¹ | Nombre de membres du ménage |
| | Faible (<1 pour 100 mL) | Modéré (1-10 pour 100 mL) | Élevé (11-100 pour 100 mL) | Très élevé (>100 pour 100 mL) | | | |
| Total | 15,5 | 17,4 | 25,3 | 41,8 | 100,0 | 84,5 | 18 013 |
| Milieu de résidence | | | | | | | |
| Urbain | 28,5 | 20,6 | 21,1 | 29,8 | 100,0 | 71,5 | 7 404 |
| Cotonou | 67,2 | 27,7 | 4,2 | 1,0 | 100,0 | 32,8 | 907 |
| Autre urbain | 23,1 | 19,7 | 23,5 | 33,8 | 100,0 | 76,9 | 6 497 |
| Rural | 6,5 | 15,1 | 28,2 | 50,2 | 100,0 | 93,5 | 10 609 |
| Département | | | | | | | |
| Alibori | 2,5 | 3,0 | 33,3 | 61,2 | 100,0 | 97,5 | 1 489 |
| Atacora | 2,5 | 8,2 | 28,3 | 61,0 | 100,0 | 97,5 | 1 299 |
| Atlantique | 19,0 | 18,4 | 24,4 | 38,3 | 100,0 | 81,0 | 2 744 |
| Borgou | 17,9 | 9,2 | 20,4 | 52,5 | 100,0 | 82,1 | 2 000 |
| Collines | 10,9 | 30,1 | 18,8 | 40,2 | 100,0 | 89,1 | 1 397 |
| Couffo | 12,6 | 19,4 | 25,5 | 42,4 | 100,0 | 87,4 | 1 366 |
| Donga | 9,5 | 6,9 | 10,9 | 72,7 | 100,0 | 90,5 | 870 |
| Littoral | 67,2 | 27,7 | 4,2 | 1,0 | 100,0 | 32,8 | 907 |
| Mono | 19,4 | 17,5 | 22,6 | 40,5 | 100,0 | 80,6 | 1 085 |
| Ouémé | 8,0 | 25,1 | 30,0 | 36,9 | 100,0 | 92,0 | 1 919 |
| Plateau | 19,8 | 27,4 | 27,7 | 25,1 | 100,0 | 80,2 | 1 241 |
| Zou | 13,2 | 16,9 | 41,3 | 28,6 | 100,0 | 86,8 | 1 697 |
| Niveau d'instruction du chef de ménage | | | | | | | |
| Pré-primaire ou aucun | 9,6 | 13,2 | 26,1 | 51,1 | 100,0 | 90,4 | 8 715 |
| Primaire | 16,3 | 21,4 | 25,6 | 36,6 | 100,0 | 83,7 | 4 368 |
| Secondaire 1 | 17,6 | 20,5 | 25,3 | 36,5 | 100,0 | 82,4 | 2 467 |
| Secondaire 2 ou plus | 33,3 | 21,9 | 22,0 | 22,8 | 100,0 | 66,7 | 2 378 |
| NSP / manquant | 19,4 | 25,8 | 12,3 | 42,5 | 100,0 | 80,6 | 86 |
| Principale source d'eau de boisson^A | | | | | | | |
| Sources améliorées | 20,9 | 22,7 | 28,9 | 27,5 | 100,0 | 79,1 | 13 190 |
| Eau de robinet | 37,9 | 26,4 | 19,7 | 15,9 | 100,0 | 62,1 | 5 320 |
| Puits tubulaire/ forage | 11,4 | 23,1 | 40,2 | 25,2 | 100,0 | 88,6 | 6 011 |
| Puits ou source protégé | 2,3 | 8,8 | 14,3 | 74,5 | 100,0 | 97,7 | 1 314 |
| Récupération d'eau de pluie | 3,3 | 14,8 | 29,8 | 52,1 | 100,0 | 96,7 | 528 |
| Camion-citerne/chariot avec petite citerne | (*) | (*) | (*) | (*) | 100,0 | (*) | 9 |
| Eau en bouteille/sachet | (*) | (*) | (*) | (*) | 100,0 | (*) | 8 |
| Sources non améliorées | 0,9 | 2,8 | 15,4 | 80,9 | 100,0 | 99,1 | 4 823 |
| Puits ou source non protégés | 1,0 | 3,1 | 15,6 | 80,3 | 100,0 | 99,0 | 3 952 |
| Eau de surface ou autre | 0,3 | 1,7 | 14,2 | 83,8 | 100,0 | 99,7 | 872 |
| Religion du chef de ménage | | | | | | | |
| Religions endogènes/vodoun | 9,8 | 16,4 | 27,7 | 46,1 | 100,0 | 90,2 | 3 304 |
| Autres traditionnelles | 3,9 | 16,2 | 32,0 | 47,9 | 100,0 | 96,1 | 140 |
| Islam | 11,9 | 9,7 | 22,7 | 55,8 | 100,0 | 88,1 | 5 115 |
| Catholique | 28,8 | 21,3 | 24,1 | 25,7 | 100,0 | 71,2 | 3 816 |
| Protestant méthodiste | 21,8 | 24,8 | 23,8 | 29,7 | 100,0 | 78,2 | 632 |
| Autre protestant | 3,3 | 17,8 | 28,3 | 50,6 | 100,0 | 96,7 | 92 |
| Céleste | 7,4 | 19,0 | 28,6 | 45,0 | 100,0 | 92,6 | 1 289 |
| Évangélique | 14,0 | 20,6 | 28,0 | 37,4 | 100,0 | 86,0 | 2 678 |
| Autre chrétien | 22,2 | 38,9 | 9,8 | 29,2 | 100,0 | 77,8 | 307 |
| Autre religion | 27,3 | 2,3 | 34,1 | 36,3 | 100,0 | 72,7 | 170 |
| Sans religion | 8,0 | 34,9 | 27,6 | 29,5 | 100,0 | 92,0 | 470 |
| Quintile de bien-être économique | | | | | | | |
| Le plus pauvre | 4,5 | 11,6 | 27,7 | 56,2 | 100,0 | 95,5 | 3 805 |
| Pauvre | 5,6 | 15,0 | 28,2 | 51,3 | 100,0 | 94,4 | 3 790 |
| Moyen | 13,3 | 14,8 | 24,1 | 47,7 | 100,0 | 86,7 | 3 630 |
| Riche | 16,4 | 21,9 | 26,9 | 34,7 | 100,0 | 83,6 | 3 630 |
| Le plus riche | 42,3 | 25,0 | 18,3 | 14,4 | 100,0 | 57,7 | 3 159 |
| ¹ Indicateur MICS WS.4 - Contamination fécale de l'eau de source | | | | | | | |
| ^A Tel que collecté dans le Questionnaire Ménage ; peut être différente de la source d'eau de boisson testée | | | | | | | |
| (*) basé sur moins de 25 cas non pondérés | | | | | | | |

Tableau WS.1.7 : Qualité de l'eau de boisson des ménages

Répartition en pourcentage et pourcentage de la population des ménages à risque de contamination fécale en fonction du nombre de E. Coli détecté dans l'eau de boisson des ménages, MICS6-Bénin, 2021-2022

| | Niveau de risque basé sur le nombre de <i>E. Coli</i> pour 100 ml | | | | Total | Pourcentage de la population des ménages avec E. Coli dans l'eau de boisson des ménages ¹ | Nombre de membres du ménage |
|---|---|---------------------------|----------------------------|-------------------------------|--------------|--|-----------------------------|
| | Faible (<1 pour 100 mL) | Modéré (1-10 pour 100 mL) | Élevé (11-100 pour 100 mL) | Très élevé (>100 pour 100 mL) | | | |
| Total | 5,1 | 9,5 | 27,2 | 58,2 | 100,0 | 94,9 | 18 657 |
| Milieu de résidence | | | | | | | |
| Urbain | 9,9 | 15,9 | 26,5 | 47,7 | 100,0 | 90,1 | 7 656 |
| Cotonou | 24,6 | 36,8 | 17,9 | 20,7 | 100,0 | 75,4 | 943 |
| Autre urbain | 7,8 | 13,0 | 27,7 | 51,5 | 100,0 | 92,2 | 6 714 |
| Rural | 1,8 | 5,0 | 27,7 | 65,5 | 100,0 | 98,2 | 11 000 |
| Département | | | | | | | |
| Alibori | 0,4 | 2,0 | 29,6 | 67,9 | 100,0 | 99,6 | 1 543 |
| Atacora | 1,4 | 2,2 | 15,2 | 81,1 | 100,0 | 98,6 | 1 346 |
| Atlantique | 7,9 | 12,5 | 28,2 | 51,4 | 100,0 | 92,1 | 2 863 |
| Borgou | 6,6 | 4,8 | 22,3 | 66,2 | 100,0 | 93,4 | 2 056 |
| Collines | 3,1 | 7,9 | 24,4 | 64,6 | 100,0 | 96,9 | 1 444 |
| Couffo | 2,6 | 6,5 | 31,6 | 59,3 | 100,0 | 97,4 | 1 417 |
| Donga | 2,4 | 4,0 | 14,1 | 79,5 | 100,0 | 97,6 | 901 |
| Littoral | 24,6 | 36,8 | 17,9 | 20,7 | 100,0 | 75,4 | 943 |
| Mono | 3,2 | 2,6 | 28,4 | 65,7 | 100,0 | 96,8 | 1 118 |
| Ouémé | 4,8 | 22,0 | 25,6 | 47,6 | 100,0 | 95,2 | 1 981 |
| Plateau | 3,4 | 6,2 | 39,5 | 50,9 | 100,0 | 96,6 | 1 296 |
| Zou | 3,2 | 6,6 | 41,0 | 49,3 | 100,0 | 96,8 | 1 747 |
| Niveau d'instruction du chef de ménage | | | | | | | |
| Pré-primaire ou aucun | 2,5 | 5,6 | 25,8 | 66,2 | 100,0 | 97,5 | 9 037 |
| Primaire | 4,1 | 9,3 | 28,1 | 58,5 | 100,0 | 95,9 | 4 505 |
| Secondaire 1 | 4,3 | 14,9 | 29,1 | 51,7 | 100,0 | 95,7 | 2 563 |
| Secondaire 2 ou plus | 17,6 | 18,4 | 29,2 | 34,8 | 100,0 | 82,4 | 2 465 |
| NSP / manquant | 0,0 | 9,1 | 19,9 | 71,0 | 100,0 | 100,0 | 88 |
| Principale source d'eau de boisson^A | | | | | | | |
| Sources améliorées | 6,5 | 12,5 | 31,3 | 49,7 | 100,0 | 93,5 | 13 672 |
| Eau de robinet | 12,5 | 20,8 | 32,4 | 34,3 | 100,0 | 87,5 | 5 545 |
| Puits tubulaire/forage | 2,2 | 6,8 | 33,4 | 57,6 | 100,0 | 97,8 | 6 162 |
| Puits ou source protégé | 3,0 | 5,1 | 18,4 | 73,5 | 100,0 | 97,0 | 1 331 |
| Récupération d'eau de pluie | 0,3 | 5,9 | 31,2 | 62,6 | 100,0 | 99,7 | 569 |
| Camion-citerne/chariot avec petite citerne | (*) | (*) | (*) | (*) | 100,0 | (*) | 8 |
| Eau en bouteille/sachet | 35,1 | 56,0 | 1,9 | 7,0 | 100,0 | 64,9 | 57 |
| Sources non améliorées | 1,3 | 1,3 | 16,0 | 81,5 | 100,0 | 98,7 | 4 985 |
| Puits ou source non protégés | 1,6 | 1,4 | 16,0 | 81,1 | 100,0 | 98,4 | 4 039 |
| Eau de surface ou autre | 0,1 | 0,7 | 15,8 | 83,3 | 100,0 | 99,9 | 945 |
| Religion du chef de ménage | | | | | | | |
| Religions endogènes/vodoun | 1,7 | 3,0 | 29,8 | 65,4 | 100,0 | 98,3 | 3 410 |
| Autres traditionnelles | 0,0 | 1,5 | 36,5 | 62,0 | 100,0 | 100,0 | 135 |
| Islam | 4,0 | 6,3 | 20,9 | 68,7 | 100,0 | 96,0 | 5 294 |
| Catholique | 11,4 | 18,9 | 26,4 | 43,3 | 100,0 | 88,6 | 3 970 |
| Protestant méthodiste | 4,6 | 10,0 | 32,4 | 53,0 | 100,0 | 95,4 | 661 |
| Autre protestant | 0,0 | 10,4 | 22,5 | 67,2 | 100,0 | 100,0 | 102 |
| Céleste | 2,6 | 11,7 | 26,0 | 59,7 | 100,0 | 97,4 | 1 305 |
| Evangélique | 4,1 | 7,9 | 32,5 | 55,5 | 100,0 | 95,9 | 2 794 |
| Autre chrétien | 8,2 | 10,5 | 46,4 | 34,9 | 100,0 | 91,8 | 324 |
| Autre religion | 8,9 | 16,7 | 38,1 | 36,3 | 100,0 | 91,1 | 173 |
| Sans religion | 1,7 | 12,9 | 31,9 | 53,5 | 100,0 | 98,3 | 487 |
| Quintile de bien-être économique | | | | | | | |
| Le plus pauvre | 1,1 | 3,0 | 24,9 | 71,1 | 100,0 | 98,9 | 3 927 |
| Pauvre | 1,0 | 3,4 | 27,8 | 67,8 | 100,0 | 99,0 | 3 891 |
| Moyen | 2,4 | 6,2 | 24,6 | 66,9 | 100,0 | 97,6 | 3 754 |
| Riche | 4,8 | 13,9 | 30,6 | 50,7 | 100,0 | 95,2 | 3 790 |
| Le plus riche | 18,4 | 22,9 | 28,4 | 30,3 | 100,0 | 81,6 | 3 294 |

¹ Indicateur MICS WS.5 - Contamination fécale de l'eau de boisson des ménages^ATel que collecté dans le Questionnaire Ménage ; peut être différente de l'eau de boisson du ménage testée

(*) basé sur moins de 25 cas non pondérés

Tableau WS.1.8 : Services d'eau de boisson gérés en toute sécurité

Pourcentage de la population des ménages disposant d'une eau de boisson exempte de contamination fécale, disponible en cas de besoin et accessible sur place, pour les utilisateurs de sources d'eau de boisson améliorées et non améliorées et pourcentage de membres du ménage disposant d'une source d'eau de boisson améliorée située sur place, sans E. Coli et disponible en cas de besoin, MICS6-Bénin, 2021-2022

| | Principale source d'eau de boisson ^A | | | | | | | Nombre de membres du ménage disposant d'informations sur la qualité de l'eau qui utilisent des sources non améliorées | Pourcentage de membres du ménage disposant d'une source d'eau de boisson améliorée située sur place, sans E. Coli et disponible en cas de besoin ¹ | Nombre de membres du ménage disposant d'informations sur la qualité de l'eau |
|---|---|--|-------------------------------------|---|--|--|-------------------------------------|---|---|--|
| | Sources améliorées | | | Nombre de membres du ménage disposant d'informations sur la qualité de l'eau qui utilisent des sources améliorées | Sources non améliorées | | | | | |
| | Sans E. Coli dans la source d'eau de boisson | Avec suffisamment d'eau de boisson disponible en cas de besoin | Eau de boisson accessible sur place | | Sans E. Coli dans la source d'eau de boisson disponible en cas de besoin | Avec suffisamment d'eau de boisson disponible en cas de besoin | Eau de boisson accessible sur place | | | |
| Total | 20,9 | 72,5 | 28,1 | 13 190 | 0,9 | 70,7 | 31,7 | 4 823 | 5,2 | 18 013 |
| Milieu de résidence | | | | | | | | | | |
| Urbain | 35,0 | 71,3 | 38,3 | 5 997 | 0,9 | 69,9 | 47,8 | 1 408 | 11,5 | 7 404 |
| Cotonou | 67,2 | 79,3 | 60,3 | 907 | - | - | - | 0 | 34,1 | 907 |
| Autre urbain | 29,2 | 69,8 | 34,4 | 5 090 | 0,9 | 69,9 | 47,8 | 1 408 | 8,4 | 6 497 |
| Rural | 9,2 | 73,5 | 19,5 | 7 193 | 0,9 | 71,0 | 25,0 | 3 416 | 0,9 | 10 609 |
| Département | | | | | | | | | | |
| Alibori | 6,2 | 82,6 | 19,3 | 572 | 0,3 | 75,2 | 33,7 | 917 | 0,5 | 1 489 |
| Atacora | 5,0 | 46,4 | 12,8 | 647 | 0,0 | 15,1 | 25,8 | 653 | 0,3 | 1 299 |
| Atlantique | 21,4 | 86,4 | 34,2 | 2 438 | 0,0 | 99,2 | 53,4 | 306 | 7,7 | 2 744 |
| Borgou | 27,2 | 92,1 | 27,8 | 1 233 | 2,9 | 88,7 | 37,0 | 767 | 7,4 | 2 000 |
| Collines | 12,3 | 74,1 | 23,8 | 1 192 | 2,5 | 62,0 | 31,2 | 204 | 1,2 | 1 397 |
| Couffo | 17,4 | 51,8 | 23,7 | 994 | 0,0 | 63,5 | 17,8 | 372 | 1,5 | 1 366 |
| Donga | 18,8 | 95,2 | 30,0 | 398 | 1,6 | 89,3 | 29,8 | 472 | 1,4 | 870 |
| Littoral | 67,2 | 79,3 | 60,3 | 907 | - | - | - | 0 | 34,1 | 907 |
| Mono | 27,3 | 55,8 | 17,6 | 771 | 0,0 | 50,3 | 18,9 | 314 | 1,8 | 1 085 |
| Ouémé | 10,1 | 59,6 | 31,0 | 1 513 | 0,0 | 93,5 | 43,2 | 406 | 2,4 | 1 919 |
| Plateau | 21,4 | 35,2 | 19,8 | 1 122 | 5,3 | 31,0 | 20,9 | 119 | 4,8 | 1 241 |
| Zou | 16,0 | 94,4 | 22,6 | 1 403 | 0,0 | 95,4 | 25,0 | 294 | 5,3 | 1 697 |
| Niveau d'instruction du chef de ménage | | | | | | | | | | |
| Pré-primaire ou aucun | 14,6 | 72,8 | 19,4 | 5 621 | 0,7 | 70,4 | 27,4 | 3 094 | 1,6 | 8 715 |
| Primaire | 20,6 | 71,1 | 24,1 | 3 386 | 1,8 | 66,5 | 35,3 | 982 | 4,1 | 4 368 |
| Secondaire 1 | 21,3 | 71,6 | 31,5 | 2 019 | 1,1 | 77,1 | 35,9 | 448 | 7,2 | 2 467 |
| Secondaire 2 ou plus | 37,8 | 74,5 | 54,6 | 2 093 | 0,0 | 76,5 | 56,0 | 285 | 18,8 | 2 378 |
| NSP / manquant | 23,4 | 89,4 | 17,5 | 72 | (*) | (*) | (*) | 15 | 4,3 | 86 |
| Principale source d'eau de boisson^A | | | | | | | | | | |
| Sources améliorées | 20,9 | 72,5 | 28,1 | 13 190 | na | na | na | 0 | 7,2 | 13 190 |
| Eau de robinet | 37,9 | 68,1 | 37,1 | 5 320 | na | na | na | 0 | 16,1 | 5 320 |
| Puits tubulaire/ forage | 11,4 | 74,3 | 9,8 | 6 011 | na | na | na | 0 | 0,9 | 6 011 |
| Puits ou source protégé | 2,3 | 84,8 | 56,8 | 1 314 | na | na | na | 0 | 1,9 | 1 314 |
| Récupération d'eau de pluie | 3,3 | 67,2 | 74,6 | 528 | na | na | na | 0 | 0,7 | 528 |
| Camion-citerne/ chariot avec petite citerne | (*) | (*) | (*) | 9 | na | na | na | 0 | (*) | 9 |
| Eau en bouteille ou en sachet | (*) | (*) | (*) | 8 | na | na | na | 0 | (*) | 8 |
| Sources non améliorées | na | na | na | 0 | 0,9 | 70,7 | 31,7 | 4 823 | 0,0 | 4 823 |
| Puits ou source non protégés | na | na | na | 0 | 1,0 | 72,3 | 37,3 | 3 952 | 0,0 | 3 952 |
| Eau de surface ou autre | na | na | na | 0 | 0,3 | 63,5 | 6,1 | 872 | 0,0 | 872 |
| Religion du chef de ménage | | | | | | | | | | |
| Religions endogènes/vodoun | 13,9 | 72,1 | 18,6 | 2 327 | 0,0 | 61,2 | 19,2 | 977 | 1,0 | 3 304 |
| Autres traditionnelles | 4,9 | 58,1 | 8,4 | 111 | (0,0) | (41,4) | (16,3) | 30 | 0,0 | 140 |
| Islam | 20,9 | 77,9 | 27,6 | 2 840 | 0,6 | 72,5 | 37,8 | 2 275 | 4,2 | 5 115 |
| Catholique | 33,4 | 71,6 | 40,3 | 3 297 | 0,0 | 78,0 | 38,2 | 518 | 14,1 | 3 816 |
| Protestant méthodiste | 26,7 | 64,9 | 32,4 | 515 | 0,0 | 55,1 | 18,2 | 117 | 2,3 | 632 |
| Autre protestant | 4,6 | 50,8 | 19,2 | 66 | (0,0) | (92,1) | (57,0) | 26 | 0,0 | 92 |
| Céleste | 8,7 | 78,5 | 13,6 | 1 044 | 1,9 | 81,9 | 27,3 | 245 | 0,3 | 1 289 |
| Evangélique | 16,5 | 73,5 | 27,8 | 2 209 | 2,3 | 73,6 | 28,0 | 469 | 3,7 | 2 678 |
| Autre chrétien | 21,8 | 43,2 | 13,3 | 256 | 24,1 | 78,2 | 27,8 | 51 | 3,5 | 307 |
| Autre religion | 34,2 | 55,9 | 32,2 | 136 | (0,0) | (45,3) | (12,3) | 34 | 6,7 | 170 |
| Sans religion | 9,0 | 64,3 | 34,1 | 388 | 3,1 | 70,1 | 29,9 | 82 | 3,7 | 470 |
| Quintile de bien-être économique | | | | | | | | | | |
| Le plus pauvre | 7,8 | 64,7 | 5,5 | 2 124 | 0,4 | 69,8 | 9,6 | 1 681 | 0,1 | 3 805 |
| Pauvre | 7,9 | 72,6 | 15,3 | 2 587 | 0,5 | 68,2 | 22,2 | 1 203 | 0,4 | 3 790 |
| Moyen | 18,0 | 72,1 | 15,6 | 2 651 | 0,7 | 74,1 | 50,4 | 978 | 0,4 | 3 630 |
| Riche | 19,8 | 75,1 | 28,5 | 2 920 | 2,6 | 66,4 | 55,3 | 710 | 3,1 | 3 630 |
| Le plus riche | 45,8 | 75,9 | 66,8 | 2 908 | 1,9 | 87,9 | 84,9 | 251 | 25,2 | 3 159 |

¹ Indicateur MICS WS.6 - Utilisation de services d'eau de boisson gérés en toute sécurité ; Indicateur ODD 6.1.1

^ATel que collecté dans le Questionnaire Ménage ; peut être différente de l'eau de boisson du ménage testée
na : non applicable/ () basé sur 25 à 49 cas non pondérés/ (*) basé sur moins de 25 cas non pondérés

Tableau WS.1.9 : Traitement de l'eau par les ménages

Pourcentage de la population des ménages par méthode de traitement de l'eau de boisson utilisée dans le ménage et pourcentage qui utilise une méthode de traitement appropriée, MICS6-Bénin, 2021-2022

| | Méthode de traitement de l'eau utilisée dans le ménage | | | | | | | | | Pourcentage de membres du ménage dans les ménages utilisant une méthode de traitement de l'eau appropriée | Nombre de membres du ménage |
|---|--|------------|---------------------------------------|---------------------------|--------------------------|----------------------|--------------------------------|------------|----------------|---|-----------------------------|
| | Rien | Ébullition | Ajouter de l'eau de javel / du chlore | Passer à travers un linge | Utiliser un filtre à eau | Désinfection solaire | La laisser reposer et décanter | Autre | NSP / manquant | | |
| Total | 92,2 | 0,2 | 5,8 | 0,7 | 0,3 | 0,1 | 1,0 | 0,6 | 0,1 | 6,3 | 80 956 |
| Milieu de résidence | | | | | | | | | | | |
| Urbain | 91,4 | 0,3 | 6,4 | 1,0 | 0,4 | 0,1 | 1,0 | 0,4 | 0,1 | 7,0 | 34 168 |
| Cotonou | 91,4 | 0,7 | 2,7 | 0,2 | 1,3 | 0,0 | 3,9 | 0,1 | 0,0 | 4,6 | 4 909 |
| Autre urbain | 91,3 | 0,2 | 7,0 | 1,2 | 0,3 | 0,1 | 0,6 | 0,5 | 0,1 | 7,4 | 29 258 |
| Rural | 92,8 | 0,2 | 5,4 | 0,5 | 0,2 | 0,1 | 0,9 | 0,7 | 0,0 | 5,8 | 46 789 |
| Département | | | | | | | | | | | |
| Alibori | 96,5 | 0,0 | 3,2 | 0,2 | 0,0 | 0,0 | 0,3 | 0,0 | 0,0 | 3,2 | 6 673 |
| Atacora | 94,3 | 0,1 | 5,3 | 0,4 | 0,0 | 0,1 | 0,2 | 0,0 | 0,0 | 5,5 | 5 556 |
| Atlantique | 90,2 | 0,1 | 7,2 | 0,2 | 0,4 | 0,0 | 1,1 | 1,2 | 0,0 | 7,6 | 11 993 |
| Borgou | 91,6 | 0,9 | 6,0 | 1,1 | 0,8 | 0,4 | 1,1 | 0,5 | 0,4 | 7,1 | 9 237 |
| Collines | 91,5 | 0,1 | 8,0 | 0,1 | 0,0 | 0,0 | 0,2 | 0,1 | 0,0 | 8,2 | 5 905 |
| Couffo | 95,7 | 0,0 | 1,9 | 0,7 | 0,1 | 0,0 | 0,7 | 1,0 | 0,0 | 2,0 | 6 294 |
| Donga | 89,5 | 0,2 | 9,7 | 0,3 | 0,1 | 0,0 | 0,2 | 0,5 | 0,0 | 9,8 | 3 891 |
| Littoral | 91,4 | 0,7 | 2,7 | 0,2 | 1,3 | 0,0 | 3,9 | 0,1 | 0,0 | 4,6 | 4 909 |
| Mono | 86,9 | 0,1 | 9,4 | 2,4 | 0,2 | 0,2 | 0,5 | 2,6 | 0,0 | 9,6 | 4 972 |
| Ouémé | 89,7 | 0,2 | 8,5 | 2,1 | 0,1 | 0,0 | 1,1 | 0,2 | 0,1 | 8,7 | 8 655 |
| Plateau | 96,0 | 0,0 | 2,5 | 0,7 | 0,2 | 0,0 | 1,4 | 0,3 | 0,0 | 2,7 | 5 658 |
| Zou | 93,6 | 0,2 | 5,0 | 0,3 | 0,2 | 0,1 | 0,9 | 0,0 | 0,0 | 5,4 | 7 214 |
| Niveau d'instruction du chef de ménage | | | | | | | | | | | |
| Pré-primaire ou aucun | 93,7 | 0,2 | 4,3 | 0,6 | 0,2 | 0,1 | 1,0 | 0,6 | 0,0 | 4,6 | 39 659 |
| Primaire | 91,3 | 0,1 | 6,6 | 1,0 | 0,3 | 0,1 | 0,8 | 0,9 | 0,1 | 7,0 | 20 014 |
| Secondaire 1 | 91,1 | 0,4 | 7,4 | 0,7 | 0,3 | 0,1 | 0,9 | 0,2 | 0,0 | 7,9 | 10 941 |
| Secondaire 2 ou plus | 89,5 | 0,3 | 8,4 | 0,9 | 0,7 | 0,0 | 1,0 | 0,1 | 0,1 | 9,2 | 10 064 |
| NSP / manquant | 82,4 | 0,0 | 14,9 | 0,0 | 0,4 | 0,0 | 2,2 | 0,0 | 0,0 | 15,4 | 279 |
| Source d'eau de boisson | | | | | | | | | | | |
| Améliorée | 94,5 | 0,2 | 4,1 | 0,4 | 0,3 | 0,1 | 0,6 | 0,4 | 0,1 | 4,5 | 62 314 |
| Non améliorée | 84,5 | 0,4 | 11,7 | 1,8 | 0,3 | 0,0 | 2,1 | 1,1 | 0,0 | 12,2 | 18 640 |
| Manquant | (*) | (*) | (*) | (*) | (*) | (*) | (*) | (*) | (*) | (*) | 2 |
| Religion du chef de ménage | | | | | | | | | | | |
| Religions endogènes/vodoun | 92,6 | 0,1 | 5,0 | 0,7 | 0,1 | 0,1 | 1,2 | 1,3 | 0,0 | 5,1 | 13 570 |
| Autres traditionnelles | 96,3 | 0,0 | 0,1 | 0,0 | 2,8 | 0,0 | 0,4 | 0,4 | 0,0 | 2,9 | 554 |
| Islam | 92,7 | 0,4 | 5,8 | 0,8 | 0,4 | 0,2 | 0,7 | 0,2 | 0,0 | 6,4 | 22 976 |
| Catholique | 92,1 | 0,1 | 6,0 | 0,5 | 0,3 | 0,1 | 1,2 | 0,4 | 0,0 | 6,3 | 17 909 |
| Protestant méthodiste | 89,6 | 0,0 | 7,2 | 0,8 | 1,0 | 0,0 | 1,1 | 0,5 | 0,2 | 8,2 | 3 175 |
| Autre protestant | 92,7 | 0,7 | 5,4 | 0,0 | 0,0 | 0,0 | 0,0 | 1,8 | 0,0 | 6,1 | 707 |
| Céleste | 91,9 | 0,2 | 6,8 | 0,3 | 0,4 | 0,0 | 1,0 | 0,3 | 0,0 | 7,0 | 5 644 |
| Evangélique | 91,5 | 0,3 | 6,4 | 1,1 | 0,1 | 0,0 | 0,9 | 0,6 | 0,0 | 6,8 | 11 846 |
| Autre chrétien | 89,7 | 0,4 | 6,5 | 2,6 | 0,2 | 0,0 | 1,0 | 0,5 | 0,9 | 6,6 | 1 301 |
| Autre religion | 92,9 | 0,3 | 5,5 | 0,3 | 0,0 | 0,0 | 0,0 | 1,4 | 0,0 | 5,7 | 684 |
| Sans religion | 92,7 | 0,1 | 4,4 | 0,4 | 0,0 | 0,1 | 1,1 | 1,4 | 0,5 | 4,6 | 2 589 |
| Quintile de bien-être économique | | | | | | | | | | | |
| Le plus pauvre | 93,5 | 0,3 | 3,7 | 0,5 | 0,2 | 0,0 | 1,5 | 1,1 | 0,0 | 4,2 | 16 191 |
| Pauvre | 94,5 | 0,1 | 3,4 | 0,7 | 0,1 | 0,0 | 0,5 | 0,9 | 0,1 | 3,6 | 16 198 |
| Moyen | 93,2 | 0,1 | 5,3 | 0,7 | 0,2 | 0,2 | 0,7 | 0,4 | 0,1 | 5,7 | 16 183 |
| Riche | 90,1 | 0,3 | 8,6 | 1,1 | 0,3 | 0,0 | 0,7 | 0,4 | 0,0 | 8,8 | 16 193 |
| Le plus riche | 89,5 | 0,3 | 8,2 | 0,7 | 0,7 | 0,2 | 1,4 | 0,0 | 0,1 | 9,1 | 16 191 |

() basé sur 25 à 49 cas non pondérés/ (*) basé sur moins de 25 cas non pondérés

10.2 LAVAGE DES MAINS

Le lavage des mains avec de l'eau et du savon est l'intervention sanitaire la plus rentable pour réduire l'incidence de la diarrhée et de la pneumonie chez les enfants de moins de cinq ans¹³⁶. Ce lavage est le plus efficace lorsqu'il est effectué avec de l'eau et du savon après être allé aux toilettes ou avoir nettoyé un enfant, avant de manger ou de manipuler de la nourriture et avant de nourrir un enfant. L'observation directe du comportement de lavage des mains à ces moments critiques est difficile. Une alternative fiable à l'observation consiste à évaluer la probabilité d'un comportement correct en matière de lavage des mains en demandant à voir l'endroit où les gens se lavent les mains et en observant si de l'eau et du savon (ou d'autres produits de nettoyage locaux) sont disponibles à cet endroit^{137,138}.

L'hygiène n'a pas été ciblée par les OMD mais a été incluse dans les ODD qui visent à assurer l'accès universel à un dispositif de base pour le lavage des mains à domicile (ODD 1.4 et 6.2).

Le tableau WS.2.1 montre la proportion de membres de ménages disposant d'installations de lavage des mains fixes ou mobiles observées sur place (dans le logement, dans la cour ou sur la parcelle). Il montre également la proportion d'installations de lavage des mains où de l'eau et du savon ont été observés. Les membres des ménages disposant d'une installation de lavage des mains sur place avec de l'eau et du savon satisfont aux critères des ODD pour une installation de lavage des mains « basique ». Le tableau WS.2.2 montre la proportion de membres de ménages disposant d'installation de dispositif de lavage des mains avant et après la COVID-19. Il montre également la proportion de différents types de dispositif de lavage des mains avant et après la COVID-19.

¹³⁶ Cairncross, S. et V. Valdmanis. "Water supply, sanitation and hygiene promotion Chapter 41." in *Disease Control Priorities in Developing Countries. 2nd Edition*, édité par Jameson et al. Washington (DC): The International Bank for Reconstruction and Development / Banque mondiale.

¹³⁷ Ram, P. *Practical Guidance for Measuring Handwashing Behavior: 2013 Update*. Global Scaling Up Handwashing. Washington DC: World Bank Press, 2013.

¹³⁸ Les installations de lavage des mains peuvent être fixes ou mobiles et comprennent un évier avec de l'eau du robinet, des seaux avec robinets, des robinets à bascule et des cruches ou des bassins conçus pour le lavage des mains. Le savon comprend le pain de savon, le savon liquide, le détergent en poudre et l'eau savonneuse, mais pas la cendre, la terre, le sable ou d'autres agents de lavage des mains.

| Tableau WS.2.1 : Installation de lavage des mains avec du savon et de l'eau sur place | | | | | | | | | | | | |
|--|---|----------------------|--------------------------------------|------------|---|--------------------|--|------------------|---|--|--|--|
| Répartition en pourcentage des membres du ménage par observation de l'installation de lavage des mains et pourcentage des membres du ménage par disponibilité d'eau et de savon ou de détergent à l'installation de lavage des mains, MICS6-Bénin, 2021-2022 | | | | | | | | | | | | |
| | Installation de lavage des mains observée | | | | Aucune installation de lavage des mains observée dans le logement, la cour ou de voir / autre | Pas d'autorisation | Installation de lavage des mains observée et | | | | Nombre de membres du ménage où une installation de lavage des mains a été observée ou sans installation de lavage des mains dans le logement, la cour ou la parcelle | |
| | Installation fixe observée | Objet mobile observé | logement, la cour ou de voir / autre | Total | | | Eau disponible | Savon disponible | Cendre/boue/sable disponible ^A | Nombre de membres du ménage où une installation de lavage des mains a été observée | | Pourcentage de membres du ménage disposant d'une installation de lavage des mains où de l'eau et du savon sont présents ¹ |
| Total | 5,7 | 11,1 | 81,9 | 1,3 | 100,0 | 80 956 | 78,2 | 89,8 | 9,2 | 13 584 | 12,3 | 79 924 |
| Milieu de résidence | | | | | | | | | | | | |
| Urbain | 6,7 | 10,5 | 81,0 | 1,7 | 100,0 | 34 168 | 82,3 | 92,8 | 7,1 | 5 893 | 13,7 | 33 574 |
| Cotonou | 8,4 | 4,5 | 85,9 | 1,2 | 100,0 | 4 909 | 82,4 | 91,7 | 1,0 | 632 | 10,7 | 4 849 |
| Autre urbain | 6,4 | 11,6 | 80,2 | 1,8 | 100,0 | 29 258 | 82,2 | 92,9 | 7,8 | 5 261 | 14,3 | 28 725 |
| Rural | 5,0 | 11,4 | 82,6 | 0,9 | 100,0 | 46 789 | 75,1 | 87,4 | 10,9 | 7 690 | 11,3 | 46 350 |
| Département | | | | | | | | | | | | |
| Alibori | 4,0 | 24,0 | 71,9 | 0,1 | 100,0 | 6 673 | 90,5 | 80,8 | 18,7 | 1 867 | 20,9 | 6 664 |
| Atacora | 2,4 | 16,4 | 80,8 | 0,4 | 100,0 | 5 556 | 75,9 | 90,9 | 0,2 | 1 045 | 14,1 | 5 536 |
| Atlantique | 5,3 | 3,1 | 87,4 | 4,1 | 100,0 | 11 993 | 53,0 | 97,6 | 0,0 | 1 013 | 4,7 | 11 496 |
| Borgou | 8,8 | 25,4 | 62,6 | 3,2 | 100,0 | 9 237 | 94,0 | 90,1 | 22,0 | 3 157 | 30,5 | 8 941 |
| Collines | 5,1 | 11,5 | 83,3 | 0,0 | 100,0 | 5 905 | 79,7 | 97,2 | 0,2 | 982 | 13,2 | 5 904 |
| Couffo | 5,2 | 13,0 | 80,9 | 0,8 | 100,0 | 6 294 | 55,9 | 93,6 | 6,3 | 1 148 | 10,0 | 6 242 |
| Donga | 5,0 | 33,4 | 61,4 | 0,2 | 100,0 | 3 891 | 75,4 | 86,6 | 5,2 | 1 495 | 26,7 | 3 884 |
| Littoral | 8,4 | 4,5 | 85,9 | 1,2 | 100,0 | 4 909 | 82,4 | 91,7 | 1,0 | 632 | 10,7 | 4 849 |
| Mono | 8,7 | 1,1 | 89,4 | 0,8 | 100,0 | 4 972 | 70,5 | 81,1 | 6,7 | 487 | 6,2 | 4 932 |
| Ouémé | 3,5 | 3,5 | 92,8 | 0,1 | 100,0 | 8 655 | 78,1 | 95,7 | 0,0 | 611 | 5,4 | 8 643 |
| Plateau | 2,2 | 0,4 | 97,2 | 0,2 | 100,0 | 5 658 | 67,5 | 94,7 | 5,1 | 146 | 1,6 | 5 648 |
| Zou | 9,4 | 4,5 | 85,7 | 0,4 | 100,0 | 7 214 | 63,8 | 87,9 | 1,1 | 1 001 | 8,3 | 7 187 |
| Niveau d'instruction du chef de ménage | | | | | | | | | | | | |
| Pré-primaire ou aucun | 4,5 | 12,8 | 81,7 | 0,9 | 100,0 | 39 659 | 76,1 | 88,1 | 12,7 | 6 891 | 12,2 | 39 285 |
| Primaire | 5,7 | 9,2 | 83,8 | 1,2 | 100,0 | 20 014 | 76,0 | 88,4 | 5,9 | 3 000 | 10,5 | 19 771 |
| Secondaire 1 | 5,4 | 10,2 | 82,9 | 1,5 | 100,0 | 10 941 | 81,5 | 92,3 | 7,5 | 1 708 | 12,4 | 10 773 |
| Secondaire 2 ou plus | 10,5 | 8,7 | 78,3 | 2,5 | 100,0 | 10 064 | 86,0 | 95,0 | 3,8 | 1 932 | 16,5 | 9 816 |
| NSP / manquant | 7,8 | 11,1 | 81,1 | 0,0 | 100,0 | 279 | 83,4 | 100,0 | 0,0 | 53 | 15,8 | 279 |
| Religion du chef de ménage | | | | | | | | | | | | |
| Religions endogènes/vodoun | 6,4 | 6,3 | 86,7 | 0,7 | 100,0 | 13 570 | 58,5 | 89,7 | 3,6 | 1 719 | 6,9 | 13 482 |
| Autres traditionnelles | 8,2 | 7,3 | 84,5 | 0,0 | 100,0 | 554 | 34,3 | 74,5 | 4,1 | 86 | 4,0 | 554 |
| Islam | 5,1 | 21,6 | 71,8 | 1,5 | 100,0 | 22 976 | 88,6 | 88,1 | 15,2 | 6 132 | 21,7 | 22 634 |
| Catholique | 7,0 | 7,4 | 83,7 | 1,9 | 100,0 | 17 909 | 79,9 | 92,4 | 5,7 | 2 577 | 11,3 | 17 571 |
| Protestant méthodiste | 4,8 | 6,4 | 87,7 | 1,0 | 100,0 | 3 175 | 80,0 | 90,0 | 6,0 | 358 | 8,4 | 3 143 |
| Autre protestant | 3,2 | 5,9 | 90,9 | 0,0 | 100,0 | 707 | 66,9 | 84,7 | 3,0 | 64 | 5,7 | 707 |
| Céleste | 5,6 | 4,5 | 89,5 | 0,4 | 100,0 | 5 644 | 63,3 | 92,8 | 1,8 | 567 | 6,2 | 5 619 |
| Evangélique | 4,9 | 7,6 | 86,2 | 1,3 | 100,0 | 11 846 | 69,9 | 91,9 | 4,6 | 1 476 | 8,5 | 11 691 |
| Autre chrétien | 2,4 | 6,3 | 91,2 | 0,0 | 100,0 | 1 301 | 70,5 | 97,6 | 2,4 | 114 | 6,2 | 1 301 |
| Autre religion | 4,3 | 9,3 | 84,7 | 1,7 | 100,0 | 684 | 77,0 | 92,8 | 2,7 | 93 | 9,7 | 672 |
| Sans religion | 5,7 | 9,7 | 83,1 | 1,5 | 100,0 | 2 589 | 55,1 | 86,2 | 1,4 | 397 | 8,5 | 2 549 |
| Quintile de bien-être économique | | | | | | | | | | | | |
| Le plus pauvre | 4,2 | 8,9 | 86,1 | 0,8 | 100,0 | 16 191 | 58,7 | 81,6 | 13,7 | 2 127 | 6,9 | 16 059 |
| Pauvre | 4,3 | 11,3 | 83,4 | 1,0 | 100,0 | 16 198 | 74,7 | 85,9 | 13,1 | 2 535 | 10,5 | 16 039 |
| Moyen | 4,6 | 13,0 | 82,0 | 0,4 | 100,0 | 16 183 | 80,1 | 87,9 | 8,8 | 2 845 | 12,7 | 16 117 |
| Riche | 4,7 | 11,2 | 82,5 | 1,6 | 100,0 | 16 193 | 83,5 | 92,0 | 6,0 | 2 587 | 12,7 | 15 940 |
| Le plus riche | 10,7 | 10,8 | 75,8 | 2,6 | 100,0 | 16 191 | 87,0 | 97,4 | 6,5 | 3 491 | 19,0 | 15 769 |
| ¹ Indicateur MICS WS.7 - Dispositif de lavage des mains avec eau et savon ; Indicateurs ODD 1.4.1 & 6.2.1 | | | | | | | | | | | | |
| ^A La cendre, la boue, le sable ne sont pas aussi efficaces que le savon et ne sont pas inclus dans l'indicateur MICS ou SDG. | | | | | | | | | | | | |

Tableau WS.2.2 : Installation de dispositif de lavage des mains avant et après la COVID-19

Répartition en pourcentage des membres des ménages selon le type de dispositif de lavage des mains et le moment de l'installation, MICS6-Bénin, 2021-2022

| | Installation de dispositif de lavage des mains observée | | | | | | Aucune installation de lavage des mains observée dans le logement, la cour ou la parcelle | Pas d'autorisation de voir / Autre | Total | Proportion des membres des ménages possédant un dispositif de lavage des mains avant COVID19 | Proportion des membres des ménages possédant un dispositif de lavage des mains après COVID19 | Nombre de membres des ménages |
|---|---|----------------|----------------------------|----------------------|----------------|----------------------|---|------------------------------------|--------------|--|--|-------------------------------|
| | Installation fixe observée | | | Objet mobile observé | | | | | | | | |
| | Avant COVID 19 | Après COVID 19 | Installation fixe observée | Avant COVID 19 | Après COVID 19 | Objet mobile observé | | | | | | |
| Total | 3,6 | 2,1 | 5,7 | 9,5 | 1,6 | 11,1 | 81,9 | 1,3 | 100,0 | 13,1 | 3,7 | 80 956 |
| Milieu de résidence | | | | | | | | | | | | |
| Urbain | 4,7 | 2,0 | 6,7 | 9,0 | 1,6 | 10,5 | 81,0 | 1,7 | 100,0 | 13,7 | 3,6 | 34 168 |
| Cotonou | 6,2 | 2,2 | 8,4 | 3,1 | 1,4 | 4,5 | 85,9 | 1,2 | 100,0 | 9,2 | 3,6 | 4 909 |
| Autre urbain | 4,5 | 2,0 | 6,4 | 10,0 | 1,6 | 11,6 | 80,2 | 1,8 | 100,0 | 14,4 | 3,5 | 29 258 |
| Rural | 2,8 | 2,2 | 5,0 | 9,9 | 1,5 | 11,4 | 82,6 | 0,9 | 100,0 | 12,7 | 3,7 | 46 789 |
| Département | | | | | | | | | | | | |
| Alibori | 1,8 | 2,2 | 4,0 | 22,7 | 1,3 | 24,0 | 71,9 | 0,1 | 100,0 | 24,5 | 3,5 | 6 673 |
| Atacora | 1,4 | 1,0 | 2,4 | 14,9 | 1,5 | 16,4 | 80,8 | 0,4 | 100,0 | 16,3 | 2,5 | 5 556 |
| Atlantique | 3,2 | 2,2 | 5,3 | 1,3 | 1,9 | 3,1 | 87,4 | 4,1 | 100,0 | 4,4 | 4,0 | 11 993 |
| Borgou | 7,5 | 1,3 | 8,8 | 23,5 | 1,9 | 25,4 | 62,6 | 3,2 | 100,0 | 30,9 | 3,3 | 9 237 |
| Collines | 3,1 | 2,0 | 5,1 | 10,1 | 1,5 | 11,5 | 83,3 | 0,0 | 100,0 | 13,2 | 3,5 | 5 905 |
| Couffo | 4,0 | 1,2 | 5,2 | 9,5 | 3,5 | 13,0 | 80,9 | 0,8 | 100,0 | 13,5 | 4,7 | 6 294 |
| Donga | 3,9 | 1,1 | 5,0 | 32,1 | 1,3 | 33,4 | 61,4 | 0,2 | 100,0 | 36,0 | 2,4 | 3 891 |
| Littoral | 6,2 | 2,2 | 8,4 | 3,1 | 1,4 | 4,5 | 85,9 | 1,2 | 100,0 | 9,2 | 3,6 | 4 909 |
| Mono | 5,2 | 3,5 | 8,7 | 0,9 | 0,2 | 1,1 | 89,4 | 0,8 | 100,0 | 6,1 | 3,7 | 4 972 |
| Ouémé | 1,7 | 1,8 | 3,5 | 2,5 | 1,0 | 3,5 | 92,8 | 0,1 | 100,0 | 4,2 | 2,8 | 8 655 |
| Plateau | 0,7 | 1,5 | 2,2 | 0,2 | 0,2 | 0,4 | 97,2 | 0,2 | 100,0 | 0,9 | 1,7 | 5 658 |
| Zou | 4,4 | 5,0 | 9,4 | 2,3 | 2,2 | 4,5 | 85,7 | 0,4 | 100,0 | 6,7 | 7,2 | 7 214 |
| Niveau d'instruction du chef de ménage | | | | | | | | | | | | |
| Pré-primaire ou aucun | 2,6 | 1,9 | 4,5 | 11,3 | 1,5 | 12,8 | 81,7 | 0,9 | 100,0 | 13,9 | 3,4 | 39 659 |
| Primaire | 3,3 | 2,5 | 5,7 | 7,5 | 1,8 | 9,2 | 83,8 | 1,2 | 100,0 | 10,7 | 4,3 | 20 014 |
| Secondaire 1 | 3,6 | 1,8 | 5,4 | 9,3 | 0,9 | 10,2 | 82,9 | 1,5 | 100,0 | 12,9 | 2,7 | 10 941 |
| Secondaire 2 ou plus | 7,9 | 2,6 | 10,5 | 6,8 | 1,8 | 8,7 | 78,3 | 2,5 | 100,0 | 14,8 | 4,4 | 10 064 |
| NSP / manquant | 6,6 | 1,2 | 7,8 | 8,0 | 3,1 | 11,1 | 81,1 | 0,0 | 100,0 | 14,6 | 4,4 | 279 |
| Religion du chef de ménage | | | | | | | | | | | | |
| Religions endogènes/vodoun | 3,4 | 3,0 | 6,4 | 4,5 | 1,8 | 6,3 | 86,7 | 0,7 | 100,0 | 8,0 | 4,7 | 13 570 |
| Autres traditionnelles | 0,0 | 8,2 | 8,2 | 7,3 | 0,0 | 7,3 | 84,5 | 0,0 | 100,0 | 7,3 | 8,2 | 554 |
| Islam | 3,7 | 1,5 | 5,1 | 19,8 | 1,8 | 21,6 | 71,8 | 1,5 | 100,0 | 23,4 | 3,3 | 22 976 |
| Catholique | 4,9 | 2,1 | 7,0 | 6,2 | 1,1 | 7,4 | 83,7 | 1,9 | 100,0 | 11,1 | 3,2 | 17 909 |
| Protestant méthodiste | 2,5 | 2,4 | 4,8 | 5,9 | 0,5 | 6,4 | 87,7 | 1,0 | 100,0 | 8,4 | 2,9 | 3 175 |
| Autre protestant | 3,2 | 0,0 | 3,2 | 4,7 | 1,3 | 5,9 | 90,9 | 0,0 | 100,0 | 7,8 | 1,3 | 707 |
| Céleste | 2,3 | 3,3 | 5,6 | 2,9 | 1,6 | 4,5 | 89,5 | 0,4 | 100,0 | 5,2 | 4,9 | 5 644 |
| Evangélique | 3,2 | 1,7 | 4,9 | 6,1 | 1,5 | 7,6 | 86,2 | 1,3 | 100,0 | 9,3 | 3,2 | 11 846 |
| Autre chrétien | 0,8 | 1,6 | 2,4 | 4,7 | 1,7 | 6,3 | 91,2 | 0,0 | 100,0 | 5,5 | 3,3 | 1 301 |
| Autre religion | 3,4 | 0,8 | 4,3 | 4,5 | 4,9 | 9,3 | 84,7 | 1,7 | 100,0 | 7,9 | 5,7 | 684 |
| Sans religion | 3,4 | 2,3 | 5,7 | 7,3 | 2,4 | 9,7 | 83,1 | 1,5 | 100,0 | 10,7 | 4,6 | 2 589 |
| Quintile de bien-être économique | | | | | | | | | | | | |
| Le plus pauvre | 2,0 | 2,2 | 4,2 | 8,0 | 0,9 | 8,9 | 86,1 | 0,8 | 100,0 | 10,0 | 3,2 | 16 191 |
| Pauvre | 2,5 | 1,8 | 4,3 | 9,4 | 1,9 | 11,3 | 83,4 | 1,0 | 100,0 | 11,9 | 3,8 | 16 198 |
| Moyen | 3,0 | 1,6 | 4,6 | 11,7 | 1,3 | 13,0 | 82,0 | 0,4 | 100,0 | 14,7 | 2,9 | 16 183 |
| Riche | 3,0 | 1,8 | 4,7 | 9,6 | 1,7 | 11,2 | 82,5 | 1,6 | 100,0 | 12,5 | 3,4 | 16 193 |
| Le plus riche | 7,6 | 3,2 | 10,7 | 8,9 | 1,9 | 10,8 | 75,8 | 2,6 | 100,0 | 16,5 | 5,1 | 16 191 |

¹ Indicateur MICS WS.7 - Dispositif de lavage des mains avec eau et savon ; Indicateurs ODD 1.4.1 & 6.2.1

^A La cendre, la boue, le sable ne sont pas aussi efficaces que le savon et ne sont pas inclus dans l'indicateur MICS ou SDG.

10.3 ASSAINISSEMENT

La gestion non sécurisée des excréments humains et le manque d'hygiène personnelle sont étroitement associés à la diarrhée ainsi qu'aux infections parasitaires, telles que les helminthes transmissibles par le sol (vers). L'amélioration de l'assainissement et de l'hygiène peut réduire de plus d'un tiers¹³⁹ les maladies diarrhéiques et peut diminuer considérablement l'impact sanitaire des infections par helminthes transmissibles par le sol et d'une série d'autres maladies tropicales négligées qui touchent plus d'un milliard de personnes dans le monde¹⁴⁰.

Les objectifs des ODD relatifs à l'assainissement sont beaucoup plus ambitieux que les OMD et visent diversément à réaliser l'accès universel aux services de base (ODD 1.4) et l'accès universel à des services gérés en toute sécurité (ODD 6.2).

Une installation d'assainissement améliorée est définie comme une installation qui sépare de manière hygiénique les excréments humains du contact humain. Les installations d'assainissement améliorées comprennent les systèmes de chasse d'eau ou la chasse d'eau liée à un système d'égout canalisé, les fosses septiques ou les latrines à fosse, les latrines à fosse ventilées améliorées, les latrines à fosse avec dalle et les toilettes à compostage. Le tableau WS.3.1 montre la population utilisant des installations d'assainissement améliorées et non améliorées. Il montre également la proportion de personnes qui éliminent leurs matières fécales dans les champs, les forêts, les buissons, les plans d'eau ouverts, les plages ou d'autres espaces ouverts, ou avec des déchets solides, une pratique connue sous le nom de « défécation à l'air libre ».

Le tableau WS.3.2 présente la répartition de la population des ménages utilisant des installations d'assainissement améliorées et non améliorées qui sont privées, partagées avec d'autres ménages ou des installations publiques. Ceux qui utilisent des installations d'assainissement améliorées partagées ou publiques sont considérés comme ayant un service « limité » aux fins du suivi des ODD. Les ménages utilisant des installations d'assainissement améliorées qui ne sont pas partagées avec d'autres ménages répondent aux critères des ODD pour un service d'assainissement « de base » et peuvent être considérés comme « gérés en toute sécurité » en fonction de la façon dont les excréments sont gérés.

Le tableau WS.3.3 montre les méthodes utilisées pour vider et enlever les excréta des latrines à fosse améliorées et des fosses septiques. Les excréments provenant de latrines à fosse améliorée et de fosses septiques qui ne sont jamais vidées (ou dont on ne sait pas si elles ont été vidées) ou qui sont vidées mais dont les excréments sont enterrés dans une fosse couverte sont classés comme « éliminés sur place en toute sécurité » et répondent aux critères des ODD pour un service d'assainissement « géré en toute sécurité ». Les excréments provenant de latrines à fosse améliorée et de fosses septiques qui sont évacués par un prestataire de services pour être traités peuvent également être gérés de manière sûre, en fonction du type de traitement reçu. Les autres méthodes de vidange et d'évacuation ne sont pas considérées comme « gérées en toute sécurité ».

Le tableau WS.3.4 résume les principaux modes de gestion des excréments des ménages disposant d'un système d'assainissement autonome amélioré (latrines à fosse améliorée et fosses septiques) et les compare à la proportion de ménages disposant d'un raccordement à l'égout, d'un système d'assainissement non amélioré ou pratiquant la défécation à l'air libre.

¹³⁹ Cairncross, S. et al. « Eau, assainissement et hygiène pour la prévention de la diarrhée » *Journal international d'épidémiologie* 39, no. Suppl1 (2010): 193-205. doi:10.1093/ije/dyq035.

¹⁴⁰ OMS. *L'eau, l'assainissement et l'hygiène pour accélérer et pérenniser les progrès dans la lutte contre les maladies tropicales négligées*. Une stratégie mondiale 2015-2020. Genève : Éditions OMS, 2015.
http://apps.who.int/iris/bitstream/handle/10665/182735/WHO_FWC_WSH_15.12_eng.pdf;jsessionid=7F7C38216E04E69E7908AB6E8B63318F?sequence=1.

Le tableau WS.3.5 montre les principales méthodes utilisées pour l'élimination des selles d'enfants dans les ménages ayant des enfants âgés de 0 à 2 ans. Les méthodes appropriées d'élimination des selles comprennent l'utilisation de toilettes ou d'une latrine par l'enfant et le fait de mettre ou de rincer les selles dans des toilettes ou une latrine. Le fait de mettre les couches jetables avec les déchets solides, une pratique très courante dans le monde entier, n'est considéré comme un moyen d'élimination approprié que s'il existe un système de collecte et d'élimination hygiénique des déchets solides eux-mêmes. Cette classification est actuellement en cours de révision.

Depuis 1990, le Programme conjoint OMS/UNICEF de surveillance de l'approvisionnement en eau, de l'assainissement et de l'hygiène (JMP) produit régulièrement des estimations des progrès nationaux, régionaux et mondiaux en matière d'eau potable, d'assainissement et d'hygiène (WASH). Les « échelles » de service du JMP permettent de comparer les progrès réalisés par les pays à différents stades de développement. Depuis 2015, des échelles actualisées pour l'eau et l'assainissement ont été introduites. Elles s'appuient sur les indicateurs existants et établissent de nouveaux échelons avec des critères supplémentaires relatifs aux niveaux de service. Une troisième échelle a également été introduite pour l'hygiène du lavage des mains¹⁴¹. Le tableau WS.3.6 résume les pourcentages de la population des ménages répondant aux critères des ODD pour les services « de base » d'eau de boisson, d'assainissement et de lavage des mains.

¹⁴¹ OMS, UNICEF et JMP. *Progrès sur l'eau de boisson, l'assainissement et l'hygiène*. Genève : Éditions OMS, 2017. <http://apps.who.int/iris/bitstream/handle/10665/258617/9789241512893-eng.pdf?sequence=1>.

Tableau WS.3.1 : Utilisation d'installations sanitaires améliorées et non améliorées

Répartition en pourcentage de la population des ménages par type d'installation d'assainissement utilisée par le ménage, MICS6-Bénin, 2021-2022

| | Type d'installation d'assainissement utilisée par le ménage | | | | | | | | | | | | | | Défécation à l'air libre (pas d'installation, brousse, champ) | NSP / manquant | Total | Pourcentage utilisant des installations sanitaires améliorées ¹ | Nombre de membres du ménage |
|--|---|---------------------|-----------------|------------|------------------------------------|----------------------------|--------------------|--------------------------------------|--------------------------|------------|--------------------------------|------------|-------------|------------|---|----------------|---------------|--|-----------------------------|
| | Installation sanitaire améliorée | | | | | | | Installation sanitaire non améliorée | | | | | | | | | | | |
| | Chasse reliée à: | | | | Latrine à fosse ventilée améliorée | Latrine à fosse avec dalle | Toilette à compost | Chasse d'eau reliée à l'air libre | Latrines à fosse ouverte | Seau | Toilettes/ latrines suspendues | Autre | | | | | | | |
| Un système d'égout canalisé | Une fosse septique | Une latrine à fosse | Un lieu inconnu | | | | | | | | | | | | | | | | |
| Total | 1,0 | 5,5 | 1,2 | 0,1 | 4,9 | 27,7 | 0,4 | 1,5 | 8,2 | 0,1 | 1,3 | 0,3 | 47,9 | 0,0 | 100,0 | 40,7 | 80 956 | | |
| Milieu de résidence | | | | | | | | | | | | | | | | | | | |
| Urbain | 2,2 | 10,9 | 1,2 | 0,3 | 7,5 | 39,9 | 0,4 | 0,9 | 8,0 | 0,1 | 1,3 | 0,5 | 26,9 | 0,0 | 100,0 | 62,4 | 34 168 | | |
| Cotonou | 5,8 | 39,1 | 1,0 | 0,6 | 0,5 | 38,9 | 0,1 | 0,0 | 2,6 | 0,0 | 5,1 | 1,0 | 5,2 | 0,0 | 100,0 | 86,2 | 4 909 | | |
| Autre urbain | 1,6 | 6,2 | 1,2 | 0,2 | 8,7 | 40,0 | 0,5 | 1,1 | 8,9 | 0,1 | 0,6 | 0,4 | 30,5 | 0,0 | 100,0 | 58,4 | 29 258 | | |
| Rural | 0,1 | 1,5 | 1,2 | 0,0 | 3,0 | 18,9 | 0,4 | 1,9 | 8,3 | 0,0 | 1,4 | 0,2 | 63,2 | 0,0 | 100,0 | 24,9 | 46 789 | | |
| Département | | | | | | | | | | | | | | | | | | | |
| Alibori | 0,1 | 0,0 | 0,0 | 0,0 | 0,3 | 19,1 | 0,0 | 0,0 | 12,2 | 0,0 | 1,6 | 0,0 | 66,6 | 0,0 | 100,0 | 19,5 | 6 673 | | |
| Atacora | 0,0 | 0,2 | 0,1 | 0,0 | 0,5 | 14,9 | 0,1 | 0,0 | 3,8 | 0,0 | 0,3 | 0,0 | 80,1 | 0,0 | 100,0 | 15,7 | 5 556 | | |
| Atlantique | 2,3 | 8,7 | 5,3 | 0,1 | 7,3 | 35,7 | 0,9 | 5,3 | 6,6 | 0,0 | 1,0 | 0,1 | 26,6 | 0,0 | 100,0 | 60,2 | 11 993 | | |
| Borgou | 0,8 | 1,0 | 0,2 | 0,0 | 2,6 | 22,9 | 0,9 | 0,2 | 9,2 | 0,0 | 4,3 | 0,4 | 57,6 | 0,0 | 100,0 | 28,4 | 9 237 | | |
| Collines | 0,4 | 0,4 | 0,2 | 0,0 | 10,2 | 12,9 | 0,0 | 0,0 | 3,9 | 0,0 | 0,0 | 0,5 | 71,5 | 0,0 | 100,0 | 24,1 | 5 905 | | |
| Couffo | 0,0 | 0,7 | 0,2 | 0,0 | 6,4 | 34,5 | 0,0 | 0,0 | 2,9 | 0,0 | 0,0 | 0,4 | 55,0 | 0,0 | 100,0 | 41,8 | 6 294 | | |
| Donga | 0,1 | 0,4 | 0,2 | 0,0 | 7,9 | 12,8 | 0,0 | 0,0 | 5,1 | 0,0 | 0,0 | 0,4 | 73,1 | 0,0 | 100,0 | 21,4 | 3 891 | | |
| Littoral | 5,8 | 39,1 | 1,0 | 0,6 | 0,5 | 38,9 | 0,1 | 0,0 | 2,6 | 0,0 | 5,1 | 1,0 | 5,2 | 0,0 | 100,0 | 86,2 | 4 909 | | |
| Mono | 0,1 | 1,9 | 0,3 | 0,4 | 1,1 | 27,8 | 0,9 | 0,3 | 11,6 | 0,7 | 1,7 | 1,3 | 51,8 | 0,0 | 100,0 | 32,6 | 4 972 | | |
| Ouémé | 0,7 | 12,4 | 0,6 | 0,3 | 3,0 | 32,3 | 0,2 | 0,4 | 13,7 | 0,0 | 1,0 | 0,3 | 35,2 | 0,0 | 100,0 | 49,4 | 8 655 | | |
| Plateau | 0,2 | 0,2 | 0,9 | 0,1 | 1,1 | 32,9 | 1,0 | 7,0 | 14,8 | 0,0 | 0,1 | 0,2 | 41,6 | 0,0 | 100,0 | 36,4 | 5 658 | | |
| Zou | 0,4 | 1,4 | 1,3 | 0,2 | 14,9 | 35,6 | 0,0 | 1,4 | 8,5 | 0,0 | 0,3 | 0,0 | 35,9 | 0,0 | 100,0 | 53,9 | 7 214 | | |
| Niveau d'instruction du chef de ménage | | | | | | | | | | | | | | | | | | | |
| Pré-primaire ou aucun | 0,2 | 1,5 | 0,8 | 0,1 | 3,0 | 19,8 | 0,4 | 1,9 | 8,1 | 0,1 | 1,9 | 0,3 | 61,9 | 0,0 | 100,0 | 25,8 | 39 659 | | |
| Primaire | 0,7 | 4,6 | 1,3 | 0,1 | 5,6 | 32,4 | 0,4 | 1,3 | 8,9 | 0,0 | 1,1 | 0,4 | 43,0 | 0,0 | 100,0 | 45,2 | 20 014 | | |
| Secondaire 1 | 1,7 | 8,5 | 1,4 | 0,1 | 6,7 | 38,0 | 0,6 | 1,4 | 8,2 | 0,1 | 0,4 | 0,5 | 32,5 | 0,0 | 100,0 | 57,0 | 10 941 | | |
| Secondaire 2 ou plus | 3,9 | 19,4 | 2,2 | 0,2 | 8,9 | 37,6 | 0,1 | 0,5 | 6,9 | 0,0 | 0,8 | 0,2 | 19,5 | 0,0 | 100,0 | 72,2 | 10 064 | | |
| NSP / manquant | 1,2 | 11,5 | 0,0 | 4,8 | 0,7 | 49,1 | 0,0 | 0,0 | 4,1 | 0,0 | 0,0 | 0,0 | 28,5 | 0,0 | 100,0 | 67,3 | 279 | | |
| Emplacement de l'installation sanitaire | | | | | | | | | | | | | | | | | | | |
| Dans le logement | 5,6 | 34,3 | 6,7 | 0,5 | 9,5 | 27,9 | 1,4 | 1,2 | 10,7 | 0,0 | 2,2 | 0,0 | na | 0,0 | 100,0 | 85,9 | 10 710 | | |
| Dans le jardin / la cour / la parcelle | 0,7 | 2,8 | 0,8 | 0,2 | 9,3 | 63,4 | 0,5 | 3,3 | 17,3 | 0,2 | 1,1 | 0,5 | na | 0,0 | 100,0 | 77,7 | 25 367 | | |
| Ailleurs | 0,1 | 0,9 | 0,8 | 0,2 | 9,4 | 55,1 | 0,5 | 4,1 | 17,7 | 0,0 | 9,3 | 2,1 | na | 0,0 | 100,0 | 66,8 | 6 102 | | |
| Défécation à l'air libre | na | na | na | na | na | na | na | na | na | na | na | na | 100,0 | 0,0 | 100,0 | na | 38 756 | | |
| Manquant | (*) | (*) | (*) | (*) | (*) | (*) | (*) | (*) | (*) | (*) | (*) | (*) | (*) | (*) | 100,0 | (*) | 22 | | |
| Religion du chef de ménage | | | | | | | | | | | | | | | | | | | |
| Religions endogènes/vodoun | 0,3 | 0,8 | 1,2 | 0,2 | 4,5 | 23,6 | 0,2 | 1,9 | 7,2 | 0,2 | 1,4 | 0,6 | 58,0 | 0,0 | 100,0 | 30,7 | 13 570 | | |
| Autres traditionnelles | 0,0 | 0,5 | 0,0 | 0,0 | 6,5 | 21,7 | 0,0 | 1,1 | 10,0 | 0,0 | 0,8 | 0,0 | 59,5 | 0,0 | 100,0 | 28,7 | 554 | | |
| Islam | 0,7 | 4,1 | 0,4 | 0,2 | 3,0 | 22,8 | 0,7 | 0,2 | 9,6 | 0,0 | 1,8 | 0,3 | 56,2 | 0,0 | 100,0 | 31,9 | 22 976 | | |
| Catholique | 2,5 | 11,2 | 1,8 | 0,1 | 7,0 | 33,1 | 0,1 | 1,5 | 7,3 | 0,0 | 1,0 | 0,4 | 33,8 | 0,0 | 100,0 | 55,9 | 17 909 | | |
| Protestant méthodiste | 0,2 | 6,4 | 3,6 | 0,1 | 7,8 | 24,3 | 0,1 | 4,8 | 6,6 | 0,0 | 1,1 | 0,0 | 44,9 | 0,0 | 100,0 | 42,6 | 3 175 | | |
| Autre protestant | 0,0 | 3,5 | 0,0 | 0,0 | 3,8 | 26,0 | 0,8 | 2,2 | 4,9 | 0,0 | 2,3 | 0,0 | 56,5 | 0,0 | 100,0 | 34,1 | 707 | | |
| Céleste | 0,6 | 4,7 | 1,1 | 0,2 | 3,1 | 33,2 | 0,8 | 3,3 | 8,0 | 0,1 | 1,1 | 0,6 | 43,2 | 0,0 | 100,0 | 43,7 | 5 644 | | |
| Evangélique | 0,6 | 5,8 | 1,4 | 0,1 | 6,0 | 32,5 | 0,2 | 1,9 | 7,7 | 0,0 | 1,4 | 0,2 | 42,2 | 0,0 | 100,0 | 46,6 | 11 846 | | |
| Autre chrétien | 0,9 | 5,0 | 1,4 | 0,2 | 2,3 | 28,5 | 0,0 | 0,2 | 13,8 | 0,0 | 0,3 | 0,6 | 46,9 | 0,0 | 100,0 | 38,2 | 1 301 | | |
| Autre religion | 1,9 | 5,3 | 0,8 | 0,0 | 2,5 | 31,7 | 0,0 | 3,2 | 6,4 | 0,0 | 2,4 | 0,0 | 45,8 | 0,0 | 100,0 | 42,2 | 684 | | |
| Sans religion | 0,4 | 3,4 | 0,3 | 0,0 | 5,0 | 26,3 | 1,0 | 0,9 | 8,4 | 0,0 | 0,5 | 0,0 | 53,8 | 0,0 | 100,0 | 36,3 | 2 589 | | |
| Quintile de bien-être économique | | | | | | | | | | | | | | | | | | | |
| Le plus pauvre | 0,0 | 0,0 | 0,3 | 0,0 | 0,3 | 5,0 | 0,2 | 2,9 | 3,7 | 0,1 | 0,6 | 0,3 | 86,5 | 0,0 | 100,0 | 5,8 | 16 191 | | |
| Pauvre | 0,1 | 0,0 | 0,6 | 0,1 | 1,0 | 13,5 | 0,3 | 2,8 | 9,0 | 0,1 | 1,9 | 0,3 | 70,3 | 0,0 | 100,0 | 15,6 | 16 198 | | |
| Moyen | 0,1 | 0,4 | 0,8 | 0,1 | 3,5 | 27,9 | 0,3 | 1,2 | 11,1 | 0,0 | 1,7 | 0,4 | 52,6 | 0,0 | 100,0 | 33,0 | 16 183 | | |
| Riche | 0,8 | 1,8 | 1,3 | 0,1 | 9,0 | 45,6 | 0,7 | 0,2 | 11,7 | 0,0 | 1,7 | 0,4 | 26,7 | 0,0 | 100,0 | 59,2 | 16 193 | | |
| Le plus riche | 4,0 | 25,2 | 2,9 | 0,5 | 10,5 | 46,6 | 0,4 | 0,3 | 5,3 | 0,0 | 0,7 | 0,2 | 3,4 | 0,0 | 100,0 | 90,1 | 16 191 | | |

¹ Indicateur MICS WS.8 - Utilisation d'installations sanitaires améliorées

na : non applicable/ () basé sur 25 à 49 cas non pondérés/ (*) basé sur moins de 25 cas non pondérés

Tableau WS.3.2 : Utilisation des services d'assainissement de base et limités

Répartition en pourcentage de la population des ménages selon l'utilisation d'installations sanitaires privées et publiques et l'utilisation d'installations partagées, par les utilisateurs d'installations sanitaires améliorées et non améliorées, MICS6-Bénin, 2021-2022

| | Utilisateurs d'installations sanitaires améliorées | | | | | Utilisateurs d'installations sanitaires non améliorées | | | | | Défection à l'air libre (pas d'installation, brousse, champ) | NSP/Manquant | Total | Nombre de membres du ménage | |
|--|--|--------------------|-----------------------|----------------|-------------------|--|-----------------------|----------------|--------------------|-------------------|--|--------------|--------------|-----------------------------|--|
| | Partagé par | | Installation publique | NSP / Manquant | Partagé par | | Installation publique | NSP / manquant | | | | | | | |
| | Non partagé ¹ | 5 ménages ou moins | | | Plus de 5 ménages | Non partagé | | | 5 ménages ou moins | Plus de 5 ménages | | | | | |
| Total | 20,0 | 12,0 | 7,1 | 1,5 | 0,1 | 5,3 | 3,4 | 1,7 | 0,9 | 0,1 | 47,9 | 0,0 | 100,0 | 80 956 | |
| Milieu de résidence | | | | | | | | | | | | | | | |
| Urbain | 32,1 | 18,5 | 9,9 | 1,8 | 0,1 | 4,6 | 3,0 | 1,8 | 1,3 | 0,0 | 26,9 | 0,0 | 100,0 | 34 168 | |
| Cotonou | 44,9 | 21,9 | 16,7 | 2,6 | 0,0 | 0,9 | 0,9 | 1,3 | 5,5 | 0,0 | 5,2 | 0,0 | 100,0 | 4 909 | |
| Autre urbain | 29,9 | 17,9 | 8,8 | 1,6 | 0,1 | 5,2 | 3,3 | 1,9 | 0,6 | 0,0 | 30,5 | 0,0 | 100,0 | 29 258 | |
| Rural | 11,3 | 7,2 | 5,0 | 1,3 | 0,1 | 5,9 | 3,6 | 1,7 | 0,5 | 0,2 | 63,2 | 0,0 | 100,0 | 46 789 | |
| Département | | | | | | | | | | | | | | | |
| Alibori | 12,2 | 6,6 | 0,5 | 0,3 | 0,0 | 7,6 | 5,7 | 0,1 | 0,4 | 0,0 | 66,6 | 0,0 | 100,0 | 6 673 | |
| Atacora | 8,7 | 5,0 | 1,1 | 1,0 | 0,0 | 2,4 | 1,4 | 0,0 | 0,2 | 0,1 | 80,1 | 0,0 | 100,0 | 5 556 | |
| Atlantique | 25,6 | 20,9 | 11,8 | 1,9 | 0,1 | 7,7 | 3,1 | 1,6 | 0,7 | 0,0 | 26,6 | 0,0 | 100,0 | 11 993 | |
| Borgou | 16,6 | 9,5 | 1,8 | 0,5 | 0,0 | 6,0 | 6,4 | 1,0 | 0,0 | 0,7 | 57,6 | 0,0 | 100,0 | 9 237 | |
| Collines | 9,0 | 10,1 | 4,4 | 0,6 | 0,1 | 1,4 | 2,2 | 0,7 | 0,1 | 0,0 | 71,5 | 0,0 | 100,0 | 5 905 | |
| Couffo | 13,7 | 10,5 | 15,9 | 1,6 | 0,1 | 1,4 | 0,9 | 1,0 | 0,1 | 0,0 | 55,0 | 0,0 | 100,0 | 6 294 | |
| Donga | 10,8 | 6,8 | 1,6 | 1,8 | 0,4 | 2,7 | 1,9 | 0,7 | 0,2 | 0,0 | 73,1 | 0,0 | 100,0 | 3 891 | |
| Littoral | 44,9 | 21,9 | 16,7 | 2,6 | 0,0 | 0,9 | 0,9 | 1,3 | 5,5 | 0,0 | 5,2 | 0,0 | 100,0 | 4 909 | |
| Mono | 16,2 | 6,8 | 6,2 | 3,1 | 0,2 | 7,1 | 3,5 | 3,4 | 1,6 | 0,1 | 51,8 | 0,0 | 100,0 | 4 972 | |
| Ouémé | 26,2 | 14,0 | 5,5 | 3,3 | 0,4 | 5,4 | 4,5 | 4,3 | 1,2 | 0,0 | 35,2 | 0,0 | 100,0 | 8 655 | |
| Plateau | 19,1 | 13,4 | 3,3 | 0,6 | 0,0 | 12,7 | 5,0 | 4,2 | 0,2 | 0,0 | 41,6 | 0,0 | 100,0 | 5 658 | |
| Zou | 29,9 | 9,6 | 13,0 | 1,3 | 0,0 | 4,7 | 2,0 | 2,1 | 1,2 | 0,2 | 35,9 | 0,0 | 100,0 | 7 214 | |
| Niveau d'instruction du chef de ménage | | | | | | | | | | | | | | | |
| Pré-primaire ou aucun | 11,6 | 7,6 | 5,1 | 1,5 | 0,0 | 6,0 | 3,6 | 1,7 | 0,8 | 0,2 | 61,9 | 0,0 | 100,0 | 39 659 | |
| Primaire | 19,7 | 14,3 | 9,3 | 1,7 | 0,2 | 5,7 | 2,8 | 2,0 | 1,3 | 0,0 | 43,0 | 0,0 | 100,0 | 20 014 | |
| Secondaire 1 | 28,6 | 17,7 | 9,1 | 1,6 | 0,0 | 4,3 | 3,5 | 2,0 | 0,6 | 0,0 | 32,5 | 0,0 | 100,0 | 10 941 | |
| Secondaire 2 ou plus | 44,4 | 18,5 | 8,2 | 1,0 | 0,1 | 3,6 | 3,2 | 1,0 | 0,4 | 0,0 | 19,5 | 0,0 | 100,0 | 10 064 | |
| NSP / manquant | 40,2 | 8,7 | 16,7 | 1,7 | 0,0 | 0,0 | 2,1 | 2,0 | 0,0 | 0,0 | 28,5 | 0,0 | 100,0 | 279 | |
| Emplacement de l'installation sanitaire | | | | | | | | | | | | | | | |
| Dans le logement | 78,0 | 5,4 | 2,1 | 0,3 | 0,1 | 9,8 | 2,5 | 1,2 | 0,0 | 0,6 | na | 0,0 | 100,0 | 10 710 | |
| Dans le jardin / la cour / parcelle | 29,3 | 31,1 | 16,1 | 1,0 | 0,1 | 11,0 | 7,5 | 3,3 | 0,4 | 0,0 | na | 0,0 | 100,0 | 25 367 | |
| Ailleurs | 7,2 | 20,0 | 23,6 | 15,5 | 0,6 | 7,7 | 8,8 | 6,9 | 9,6 | 0,2 | na | 0,0 | 100,0 | 6 102 | |
| Défection à l'air libre | na | na | na | na | na | na | na | na | na | na | 100,0 | na | 100,0 | 38 756 | |
| Manquant | (*) | (*) | (*) | (*) | (*) | (*) | (*) | (*) | (*) | (*) | (*) | (*) | 100,0 | 22 | |
| Religion du chef de ménage | | | | | | | | | | | | | | | |
| Religions endogènes/vodoun | 11,4 | 7,9 | 9,6 | 1,8 | 0,1 | 5,6 | 2,3 | 2,2 | 1,1 | 0,1 | 58,0 | 0,0 | 100,0 | 13 570 | |
| Autres traditionnelles | 11,8 | 6,0 | 10,0 | 1,0 | 0,0 | 5,2 | 4,3 | 2,3 | 0,0 | 0,0 | 59,5 | 0,0 | 100,0 | 554 | |
| Islam | 19,1 | 9,6 | 2,5 | 0,7 | 0,1 | 5,4 | 5,0 | 0,9 | 0,4 | 0,3 | 56,2 | 0,0 | 100,0 | 22 976 | |
| Catholique | 29,7 | 16,1 | 8,2 | 1,9 | 0,1 | 4,9 | 2,9 | 1,6 | 0,8 | 0,0 | 33,8 | 0,0 | 100,0 | 17 909 | |
| Protestant méthodiste | 21,6 | 14,6 | 3,9 | 2,5 | 0,0 | 6,6 | 3,6 | 1,8 | 0,5 | 0,0 | 44,9 | 0,0 | 100,0 | 3 175 | |
| Autre protestant | 18,5 | 9,4 | 4,2 | 1,9 | 0,0 | 4,9 | 1,2 | 1,1 | 2,3 | 0,0 | 56,5 | 0,0 | 100,0 | 707 | |
| Céleste | 17,3 | 13,3 | 10,6 | 2,4 | 0,2 | 7,3 | 1,6 | 3,2 | 0,9 | 0,0 | 43,2 | 0,0 | 100,0 | 5 644 | |
| Évangélique | 20,4 | 13,6 | 10,8 | 1,6 | 0,2 | 4,9 | 2,7 | 2,3 | 1,3 | 0,1 | 42,2 | 0,0 | 100,0 | 11 846 | |
| Autre chrétien | 14,3 | 16,0 | 6,8 | 1,1 | 0,0 | 7,6 | 4,7 | 1,9 | 0,7 | 0,0 | 46,9 | 0,0 | 100,0 | 1 301 | |
| Autre religion | 19,4 | 13,5 | 5,1 | 4,2 | 0,0 | 3,9 | 4,5 | 1,6 | 2,1 | 0,0 | 45,8 | 0,0 | 100,0 | 684 | |
| Sans religion | 15,7 | 12,7 | 6,8 | 1,1 | 0,0 | 2,6 | 3,2 | 2,0 | 2,1 | 0,0 | 53,8 | 0,0 | 100,0 | 2 589 | |
| Quintile de bien-être économique | | | | | | | | | | | | | | | |
| Le plus pauvre | 0,8 | 2,3 | 1,9 | 0,9 | 0,1 | 3,8 | 2,1 | 1,3 | 0,5 | 0,0 | 86,5 | 0,0 | 100,0 | 16 191 | |
| Pauvre | 3,9 | 4,9 | 5,1 | 1,6 | 0,0 | 7,3 | 4,1 | 2,1 | 0,6 | 0,1 | 70,3 | 0,0 | 100,0 | 16 198 | |
| Moyen | 11,5 | 10,6 | 8,4 | 2,5 | 0,0 | 6,5 | 4,6 | 2,2 | 1,1 | 0,0 | 52,6 | 0,0 | 100,0 | 16 183 | |
| Riche | 25,4 | 20,6 | 11,2 | 1,7 | 0,3 | 5,6 | 4,6 | 2,0 | 1,5 | 0,4 | 26,7 | 0,0 | 100,0 | 16 193 | |
| Le plus riche | 58,7 | 21,5 | 8,9 | 0,9 | 0,1 | 3,6 | 1,4 | 0,9 | 0,6 | 0,0 | 3,4 | 0,0 | 100,0 | 16 191 | |

¹ Indicateur MICS WS.9 - Utilisation des services d'assainissement de base ; Indicateurs ODD 1.4.1 & 3.8.1 & 6.2.1

na : non applicable/ () basé sur 25 à 49 cas non pondérés/ (*) basé sur moins de 25 cas non pondérés

Tableau WS.3.3 : Vidange et évacuation des excréments des installations d'assainissement autonomes

Répartition en pourcentage des membres du ménage dans les ménages disposant de fosses septiques et de latrines améliorées par méthode de vidange et d'enlèvement, MICS6-Bénin, 2021-2022

| | Vidange et élimination des déchets des fosses septiques | | | | | | | | | Vidange et élimination des déchets provenant d'autres installations d'assainissement autonome améliorées | | | | | | | Elimination sûre sur place des excréments provenant des installations d'assainissement sur place ¹ | Elimination non-sécurisée des excréments provenant des installations d'assainissement sur place | Enlèvement des excréments en vue de leur traitement dans les installations d'assainissement autonomes. | Nombre de membres du ménage dans les ménages disposant d'installations sanitaires améliorées sur place | | |
|---|---|---|---------------------|--|-------|--------|-----------------------------|-----------------------------|---|--|---------------------------------|---|-------|---|---------------|--|---|---|--|--|--------|--|
| | Enlevé par un prestataire de service vers un lieu inconnu | | | A l'air libre, jeté à la fosse ou ailleurs | | | NSP si déjà vidé / manquant | | | Enlevé par un prestataire de services pour traitement | | Enlevé par un fournisseur de services inconnu | | Vers une fosse non couverte, un terrain ouvert, un plan d'eau ou ailleurs | | NSP où les déchets sont envoyés / manquant | | | | | | |
| | Dans une usine de traitement | Enlevé par un prestataire de service vers un lieu inconnu | Dans la fosse verte | A l'air libre, jeté à la fosse ou ailleurs | Autre | NSP où | Jamais vidé | NSP si déjà vidé / manquant | Enlevé par un prestataire de services pour traitement | Enlevé par un fournisseur de services inconnu | Enterré dans une fosse couverte | Vers une fosse non couverte, un terrain ouvert, un plan d'eau ou ailleurs | Autre | NSP où les déchets sont envoyés / manquant | Jamais vidées | NSP si vidées / manquant | | | | | Total | |
| Total | 2,1 | 2,9 | 0,4 | 0,1 | 0,0 | 0,1 | 6,9 | 1,3 | 2,4 | 10,8 | 1,4 | 0,2 | 0,1 | 0,2 | 68,1 | 2,8 | 100,0 | 81,0 | 0,4 | 18,5 | 32 083 | |
| Milieu de résidence | | | | | | | | | | | | | | | | | | | | | | |
| Urbain | 3,1 | 4,2 | 0,6 | 0,2 | 0,0 | 0,1 | 8,1 | 2,1 | 3,2 | 15,4 | 2,0 | 0,2 | 0,0 | 0,3 | 57,3 | 3,4 | 100,0 | 73,4 | 0,4 | 26,2 | 20 479 | |
| Cotonou | 14,5 | 17,7 | 1,5 | 0,7 | 0,1 | 0,2 | 6,9 | 7,4 | 3,4 | 37,7 | 2,1 | 0,5 | 0,0 | 0,7 | 2,0 | 4,5 | 100,0 | 24,4 | 1,4 | 74,2 | 3 913 | |
| Autre urbain | 0,4 | 1,0 | 0,3 | 0,0 | 0,0 | 0,1 | 8,3 | 0,9 | 3,2 | 10,1 | 1,9 | 0,1 | 0,0 | 0,2 | 70,4 | 3,2 | 100,0 | 85,0 | 0,2 | 14,9 | 16 567 | |
| Rural | 0,3 | 0,7 | 0,0 | 0,0 | 0,0 | 0,0 | 4,9 | 0,0 | 1,1 | 2,9 | 0,5 | 0,3 | 0,2 | 0,1 | 87,3 | 1,8 | 100,0 | 94,4 | 0,5 | 5,0 | 11 604 | |
| Département | | | | | | | | | | | | | | | | | | | | | | |
| Alibori | 0,0 | 0,0 | 0,0 | 0,0 | 0,0 | 0,0 | 0,0 | 0,0 | 2,1 | 0,9 | 0,8 | 0,0 | 0,0 | 1,8 | 94,3 | 0,2 | 100,0 | 95,3 | 0,0 | 4,7 | 1 296 | |
| Atacora | 0,0 | 0,0 | 0,0 | 0,0 | 0,0 | 0,0 | 1,2 | 0,0 | 1,1 | 0,3 | 1,3 | 0,8 | 0,0 | 0,0 | 94,2 | 1,2 | 100,0 | 97,9 | 0,8 | 1,4 | 873 | |
| Atlantique | 0,6 | 1,5 | 0,6 | 0,0 | 0,0 | 0,0 | 12,0 | 0,3 | 1,2 | 16,1 | 2,4 | 0,5 | 0,2 | 0,0 | 62,5 | 2,1 | 100,0 | 79,9 | 0,7 | 19,4 | 6 936 | |
| Borgou | 0,5 | 0,2 | 0,5 | 0,0 | 0,0 | 0,4 | 2,0 | 0,1 | 11,3 | 14,4 | 3,6 | 0,0 | 0,0 | 0,4 | 62,6 | 3,9 | 100,0 | 72,8 | 0,0 | 27,2 | 2 546 | |
| Collines | 0,0 | 0,0 | 0,0 | 0,0 | 0,0 | 0,1 | 1,6 | 0,0 | 0,8 | 4,2 | 1,3 | 0,5 | 0,5 | 0,3 | 88,5 | 2,4 | 100,0 | 93,7 | 1,0 | 5,3 | 1 395 | |
| Couffo | 0,0 | 0,0 | 0,0 | 0,0 | 0,0 | 0,0 | 1,5 | 0,0 | 0,3 | 0,0 | 0,0 | 0,0 | 0,0 | 0,0 | 97,4 | 0,7 | 100,0 | 99,7 | 0,0 | 0,3 | 2 628 | |
| Donga | 0,0 | 0,0 | 0,0 | 0,0 | 0,0 | 0,0 | 1,8 | 0,0 | 3,2 | 5,3 | 1,8 | 0,5 | 0,0 | 0,5 | 85,8 | 1,2 | 100,0 | 90,6 | 0,5 | 8,9 | 827 | |
| Littoral | 14,5 | 17,7 | 1,5 | 0,7 | 0,1 | 0,2 | 6,9 | 7,4 | 3,4 | 37,7 | 2,1 | 0,5 | 0,0 | 0,7 | 2,0 | 4,5 | 100,0 | 24,4 | 1,4 | 74,2 | 3 913 | |
| Mono | 0,2 | 0,1 | 0,0 | 0,2 | 0,0 | 0,0 | 4,6 | 0,7 | 0,6 | 0,2 | 1,2 | 0,0 | 0,0 | 0,1 | 89,8 | 2,2 | 100,0 | 98,6 | 0,3 | 1,1 | 1 592 | |
| Ouémé | 0,8 | 3,3 | 0,0 | 0,0 | 0,0 | 0,0 | 19,4 | 2,1 | 4,2 | 9,0 | 0,5 | 0,0 | 0,2 | 0,0 | 55,8 | 4,7 | 100,0 | 82,5 | 0,2 | 17,3 | 4 195 | |
| Plateau | 0,0 | 0,0 | 0,0 | 0,0 | 0,0 | 0,0 | 0,7 | 0,0 | 0,4 | 0,4 | 0,3 | 0,0 | 0,0 | 0,0 | 98,0 | 0,1 | 100,0 | 99,1 | 0,0 | 0,9 | 2 041 | |
| Zou | 0,0 | 0,0 | 0,0 | 0,0 | 0,0 | 0,0 | 2,1 | 0,5 | 0,0 | 0,4 | 0,3 | 0,1 | 0,0 | 0,0 | 92,0 | 4,6 | 100,0 | 99,5 | 0,1 | 0,4 | 3 841 | |
| Niveau d'instruction du chef de ménage | | | | | | | | | | | | | | | | | | | | | | |
| Pré-primaire ou aucun | 1,1 | 1,3 | 0,3 | 0,0 | 0,0 | 0,0 | 2,6 | 0,7 | 1,7 | 6,4 | 1,0 | 0,2 | 0,1 | 0,4 | 81,6 | 2,6 | 100,0 | 88,9 | 0,3 | 10,9 | 10 131 | |
| Primaire | 1,4 | 2,5 | 0,1 | 0,0 | 0,0 | 0,0 | 5,8 | 0,5 | 2,1 | 13,9 | 2,0 | 0,4 | 0,1 | 0,2 | 68,5 | 2,6 | 100,0 | 79,4 | 0,5 | 20,1 | 8 881 | |
| Secondaire 1 | 2,3 | 2,6 | 0,3 | 0,2 | 0,0 | 0,2 | 7,9 | 1,8 | 3,7 | 11,1 | 1,7 | 0,2 | 0,2 | 0,1 | 65,1 | 2,5 | 100,0 | 79,4 | 0,7 | 20,0 | 6 036 | |
| Secondaire 2 ou plus | 4,2 | 6,0 | 0,8 | 0,3 | 0,0 | 0,1 | 14,1 | 2,9 | 2,9 | 13,1 | 1,0 | 0,1 | 0,0 | 0,1 | 50,6 | 3,7 | 100,0 | 73,3 | 0,4 | 26,4 | 6 863 | |
| NSP / manquant | 0,0 | 14,1 | 0,0 | 0,0 | 0,0 | 0,0 | 2,0 | 2,7 | 0,0 | 17,1 | 0,0 | 0,0 | 0,0 | 0,0 | 64,1 | 0,0 | 100,0 | 68,8 | 0,0 | 31,2 | 171 | |
| Type d'installation d'assainissement | | | | | | | | | | | | | | | | | | | | | | |
| Reliée à la fosse septique | 14,9 | 21,2 | 2,6 | 0,7 | 0,1 | 0,4 | 50,2 | 9,8 | 0,0 | 0,0 | 0,0 | 0,0 | 0,0 | 0,0 | 0,0 | 0,0 | 100,0 | 62,6 | 0,8 | 36,6 | 4 428 | |
| Latrines et autres installations améliorées | 0,0 | 0,0 | 0,0 | 0,0 | 0,0 | 0,0 | 0,0 | 0,0 | 2,8 | 12,6 | 1,7 | 0,3 | 0,1 | 0,3 | 79,1 | 3,3 | 100,0 | 84,0 | 0,4 | 15,7 | 27 654 | |
| Chasse d'eau dans les latrines à fosse | 0,0 | 0,0 | 0,0 | 0,0 | 0,0 | 0,0 | 0,0 | 0,0 | 4,0 | 2,6 | 0,1 | 3,0 | 0,0 | 0,3 | 89,2 | 0,8 | 100,0 | 90,2 | 3,0 | 6,8 | 956 | |
| Latrines à fosse ventilées améliorées (VIP) | 0,0 | 0,0 | 0,0 | 0,0 | 0,0 | 0,0 | 0,0 | 0,0 | 1,1 | 18,9 | 1,7 | 0,4 | 0,1 | 0,0 | 75,4 | 2,4 | 100,0 | 79,4 | 0,5 | 20,0 | 3 936 | |
| Latrine à fosse avec dalle | 0,0 | 0,0 | 0,0 | 0,0 | 0,0 | 0,0 | 0,0 | 0,0 | 3,1 | 12,1 | 1,7 | 0,1 | 0,1 | 0,3 | 79,0 | 3,5 | 100,0 | 84,3 | 0,2 | 15,5 | 22 443 | |
| Toilettes à compost | 0,0 | 0,0 | 0,0 | 0,0 | 0,0 | 0,0 | 0,0 | 0,0 | 0,0 | 0,0 | 0,0 | 1,6 | 0,0 | 0,0 | 96,9 | 1,4 | 100,0 | 98,4 | 1,6 | 0,0 | 319 | |
| Religion du chef de ménage | | | | | | | | | | | | | | | | | | | | | | |
| Religions endogènes/vodoun | 0,2 | 0,4 | 0,0 | 0,0 | 0,0 | 0,0 | 1,9 | 0,0 | 0,2 | 3,3 | 0,5 | 0,2 | 0,3 | 0,0 | 91,0 | 1,8 | 100,0 | 95,3 | 0,6 | 4,1 | 4 116 | |
| Autres traditionnelles | 0,0 | 0,0 | 1,5 | 0,0 | 0,0 | 0,0 | 0,2 | 0,0 | 7,0 | 6,6 | 2,9 | 0,0 | 0,0 | 0,0 | 81,7 | 0,0 | 100,0 | 86,4 | 0,0 | 13,6 | 159 | |
| Islam | 1,7 | 3,6 | 0,3 | 0,0 | 0,0 | 0,2 | 5,9 | 1,6 | 4,1 | 10,2 | 1,7 | 0,1 | 0,0 | 0,5 | 68,6 | 1,7 | 100,0 | 79,7 | 0,1 | 20,1 | 7 134 | |
| Catholique | 4,1 | 4,3 | 0,8 | 0,3 | 0,0 | 0,1 | 9,5 | 1,9 | 3,0 | 15,0 | 1,4 | 0,5 | 0,2 | 0,2 | 55,8 | 2,9 | 100,0 | 72,3 | 1,0 | 26,7 | 9 542 | |
| Protestant méthodiste | 0,6 | 5,5 | 0,0 | 0,0 | 0,0 | 0,0 | 8,5 | 0,6 | 2,4 | 9,8 | 3,7 | 0,4 | 0,0 | 0,0 | 66,0 | 2,5 | 100,0 | 81,2 | 0,4 | 18,4 | 1 342 | |
| Autre protestant | 1,6 | 0,0 | 0,0 | 0,0 | 0,0 | 0,0 | 8,6 | 0,0 | 8,6 | 2,9 | 1,5 | 0,0 | 0,0 | 0,0 | 71,4 | 5,5 | 100,0 | 86,9 | 0,0 | 13,1 | 241 | |
| Céleste | 0,9 | 1,2 | 0,0 | 0,0 | 0,0 | 0,0 | 7,2 | 1,8 | 0,3 | 11,1 | 0,8 | 0,0 | 0,0 | 0,0 | 73,0 | 3,7 | 100,0 | 86,5 | 0,0 | 13,5 | 2 424 | |
| Évangélique | 1,8 | 2,2 | 0,2 | 0,0 | 0,0 | 0,0 | 6,8 | 1,6 | 1,7 | 11,3 | 1,4 | 0,0 | 0,0 | 0,1 | 68,9 | 3,8 | 100,0 | 82,8 | 0,0 | 17,2 | 5 436 | |
| Autre chrétien | 0,0 | 1,2 | 0,0 | 0,0 | 0,0 | 0,0 | 12,2 | 0,0 | 2,6 | 4,8 | 2,1 | 0,0 | 0,0 | 0,4 | 71,1 | 5,6 | 100,0 | 91,0 | 0,0 | 9,0 | 483 | |
| Autre religion | 3,4 | 4,5 | 0,0 | 0,0 | 0,0 | 0,0 | 5,3 | 0,0 | 3,2 | 12,4 | 0,0 | 0,0 | 0,0 | 0,0 | 62,0 | 9,3 | 100,0 | 76,6 | 0,0 | 23,4 | 275 | |
| Sans religion | 0,3 | 1,8 | 0,0 | 0,0 | 0,0 | 0,0 | 7,2 | 0,3 | 1,6 | 9,8 | 1,5 | 0,6 | 0,0 | 0,1 | 73,4 | 3,5 | 100,0 | 85,9 | 0,6 | 13,6 | 931 | |
| Quintile de bien-être économique | | | | | | | | | | | | | | | | | | | | | | |
| Le plus pauvre | 0,0 | 0,0 | 0,0 | 0,0 | 0,0 | 0,0 | 0,6 | 0,0 | 0,2 | 0,2 | 0,0 | 0,0 | 0,7 | 0,0 | 95,5 | 2,8 | 100,0 | 98,9 | 0,7 | 0,4 | 943 | |
| Pauvre | 0,0 | 0,0 | 0,0 | 0,0 | 0,0 | 0,0 | 0,1 | 0,0 | 0,2 | 0,6 | 1,0 | 0,0 | 0,0 | 0,5 | 96,6 | 0,9 | 100,0 | 98,7 | 0,0 | 1,3 | 2 507 | |
| Moyen | 0,1 | 0,0 | 0,3 | 0,0 | 0,0 | 0,0 | 0,6 | 0,1 | 0,9 | 4,6 | 0,6 | 0,8 | 0,1 | 0,5 | 89,6 | 1,9 | 100,0 | 93,1 | 0,9 | 6,1 | 5 316 | |
| Riche | 0,9 | 0,2 | 0,0 | 0,0 | 0,0 | 0,0 | 1,7 | 0,2 | 2,7 | 10,5 | 2,0 | 0,0 | 0,1 | 0,2 | 77,4 | 4,2 | 100,0 | 85,5 | 0,1 | 14,4 | 9 453 | |
| Le plus riche | 4,2 | 6,6 | 0,7 | 0,2 | 0,0 | 0,1 | 14,6 | 3,0 | 3,4 | 16,1 | 1,5 | 0,2 | 0,1 | 0,1 | 46,6 | 2,6 | 100,0 | 68,9 | 0,6 | 30,5 | 13 864 | |

¹ Indicateur MICS WS.10 - Élimination sûre in situ des excréments des installations d'assainissement autonomes ; Indicateur ODD 6.2.1

na : non applicable

| Tableau WS.3.4 : Gestion des excréta des installations sanitaires des ménages | | | | | | | | | |
|---|--|---|--|---------------------------------|---|---|------------|--------------|-----------------------------|
| Répartition en pourcentage de la population des ménages selon la gestion des excréta des installations d'assainissement des ménages, MICS6-Bénin, 2021-2022 | | | | | | | | | |
| | Utilisation de systèmes d'assainissement autonomes améliorés (y compris partagés) | | | | | | | Total | Nombre de membres du ménage |
| | Élimination sûre in situ des excréments des installations d'assainissement sur site | Élimination dangereuse des excréments des installations sanitaires sur site | Enlèvement des excréments pour traitement hors site ¹ | Connecté à l'égout ^A | Utilisation d'installations sanitaires non améliorées | Pratique de la défécation à l'air libre | Manquant | | |
| Total | 32,1 | 0,2 | 7,3 | 1,1 | 11,4 | 47,9 | 0,0 | 100,0 | 80 956 |
| Milieu de résidence | | | | | | | | | |
| Urbain | 44,0 | 0,2 | 15,7 | 2,4 | 10,7 | 26,9 | 0,0 | 100,0 | 34 168 |
| Cotonou | 19,5 | 1,1 | 59,1 | 6,5 | 8,6 | 5,2 | 0,0 | 100,0 | 4 909 |
| Autre urbain | 48,1 | 0,1 | 8,4 | 1,8 | 11,1 | 30,5 | 0,0 | 100,0 | 29 258 |
| Rural | 23,4 | 0,1 | 1,2 | 0,1 | 11,9 | 63,2 | 0,0 | 100,0 | 46 789 |
| Département | | | | | | | | | |
| Alibori | 18,5 | 0,0 | 0,9 | 0,1 | 13,9 | 66,6 | 0,0 | 100,0 | 6 673 |
| Atacora | 15,4 | 0,1 | 0,2 | 0,0 | 4,1 | 80,1 | 0,0 | 100,0 | 5 556 |
| Atlantique | 46,2 | 0,4 | 11,2 | 2,4 | 13,1 | 26,6 | 0,0 | 100,0 | 11 993 |
| Borgou | 20,1 | 0,0 | 7,5 | 0,8 | 14,1 | 57,6 | 0,0 | 100,0 | 9 237 |
| Collines | 22,1 | 0,2 | 1,3 | 0,4 | 4,4 | 71,5 | 0,0 | 100,0 | 5 905 |
| Couffo | 41,6 | 0,0 | 0,1 | 0,0 | 3,2 | 55,0 | 0,0 | 100,0 | 6 294 |
| Donga | 19,2 | 0,1 | 1,9 | 0,1 | 5,5 | 73,1 | 0,0 | 100,0 | 3 891 |
| Littoral | 19,5 | 1,1 | 59,1 | 6,5 | 8,6 | 5,2 | 0,0 | 100,0 | 4 909 |
| Mono | 31,6 | 0,1 | 0,4 | 0,5 | 15,6 | 51,8 | 0,0 | 100,0 | 4 972 |
| Ouémé | 40,0 | 0,1 | 8,4 | 1,0 | 15,4 | 35,2 | 0,0 | 100,0 | 8 655 |
| Plateau | 35,8 | 0,0 | 0,3 | 0,3 | 22,0 | 41,6 | 0,0 | 100,0 | 5 658 |
| Zou | 53,0 | 0,1 | 0,2 | 0,7 | 10,2 | 35,9 | 0,0 | 100,0 | 7 214 |
| Niveau d'instruction du chef de ménage | | | | | | | | | |
| Pré-primaire ou aucun | 22,7 | 0,1 | 2,8 | 0,3 | 12,3 | 61,9 | 0,0 | 100,0 | 39 659 |
| Primaire | 35,2 | 0,2 | 8,9 | 0,8 | 11,8 | 43,0 | 0,0 | 100,0 | 20 014 |
| Secondaire 1 | 43,8 | 0,4 | 11,0 | 1,8 | 10,4 | 32,5 | 0,0 | 100,0 | 10 941 |
| Secondaire 2 ou plus | 50,0 | 0,3 | 18,0 | 4,0 | 8,3 | 19,5 | 0,0 | 100,0 | 10 064 |
| NSP / manquant | 42,2 | 0,0 | 19,1 | 6,1 | 4,1 | 28,5 | 0,0 | 100,0 | 279 |
| Religion du chef de ménage | | | | | | | | | |
| Religions endogènes/vodoun | 28,9 | 0,2 | 1,2 | 0,4 | 11,2 | 58,0 | 0,0 | 100,0 | 13 570 |
| Autres traditionnelles | 24,8 | 0,0 | 3,9 | 0,0 | 11,8 | 59,5 | 0,0 | 100,0 | 554 |
| Islam | 24,8 | 0,0 | 6,3 | 0,9 | 11,9 | 56,2 | 0,0 | 100,0 | 22 976 |
| Catholique | 38,5 | 0,5 | 14,2 | 2,6 | 10,3 | 33,8 | 0,0 | 100,0 | 17 909 |
| Protestant méthodiste | 34,3 | 0,2 | 7,8 | 0,3 | 12,5 | 44,9 | 0,0 | 100,0 | 3 175 |
| Autre protestant | 29,6 | 0,0 | 4,5 | 0,0 | 9,4 | 56,5 | 0,0 | 100,0 | 707 |
| Céleste | 37,2 | 0,0 | 5,8 | 0,8 | 13,1 | 43,2 | 0,0 | 100,0 | 5 644 |
| Evangélique | 38,0 | 0,0 | 7,9 | 0,7 | 11,3 | 42,2 | 0,0 | 100,0 | 11 846 |
| Autre chrétien | 33,8 | 0,0 | 3,3 | 1,1 | 14,8 | 46,9 | 0,0 | 100,0 | 1 301 |
| Autre religion | 30,8 | 0,0 | 9,4 | 1,9 | 12,0 | 45,8 | 0,0 | 100,0 | 684 |
| Sans religion | 30,9 | 0,2 | 4,9 | 0,4 | 9,9 | 53,8 | 0,0 | 100,0 | 2 589 |
| Quintile de bien-être économique | | | | | | | | | |
| Le plus pauvre | 5,8 | 0,0 | 0,0 | 0,0 | 7,7 | 86,5 | 0,0 | 100,0 | 16 191 |
| Pauvre | 15,3 | 0,0 | 0,2 | 0,1 | 14,1 | 70,3 | 0,0 | 100,0 | 16 198 |
| Moyen | 30,6 | 0,3 | 2,0 | 0,1 | 14,4 | 52,6 | 0,0 | 100,0 | 16 183 |
| Riche | 49,9 | 0,1 | 8,4 | 0,8 | 14,1 | 26,7 | 0,0 | 100,0 | 16 193 |
| Le plus riche | 59,0 | 0,5 | 26,1 | 4,5 | 6,5 | 3,4 | 0,0 | 100,0 | 16 191 |
| ¹ Indicateur MICS WS.11 - Enlèvement des excréments pour traitement hors site ; Indicateur ODD 6.2.1 | | | | | | | | | |
| ^A Inclut les installations de chasse d'eau/à chasse d'eau dont les répondants ne savent pas où ils tirent la chasse d'eau. | | | | | | | | | |

| Tableau WS.3.5 : Evacuation des matières fécales de l'enfant | | | | | | | | | | | |
|--|---|--|---|--------------------------------------|------------|-------------------------|------------|-----------------|--------------|--|------------------------------------|
| Répartition en pourcentage des enfants âgés de 0 à 2 ans par lieu d'élimination des matières fécales de l'enfant, et pourcentage d'enfants âgés de 0 à 2 ans dont les selles ont été éliminées en toute sécurité la dernière fois que l'enfant est allé à la selle, MICS6-Bénin, 2021-2022 | | | | | | | | | | | |
| | Lieu d'élimination des matières fécales de l'enfant | | | | | | | | Total | Pourcentage d'enfants dont les dernières selles ont été éliminées en toute sécurité ^A | Nombre d'enfants âgés de 0 à 2 ans |
| | L'enfant a utilisé les toilettes / latrines | Jetées/ rincées dans les toilettes ou les latrines | Jetées / rincées dans égouts ou caniveaux | Jeté à la poubelle (déchets solides) | Enter-rées | Lais-sées à l'air libre | Autre | NSP / man-quant | | | |
| Total | 1,9 | 30,1 | 5,8 | 50,5 | 4,2 | 5,3 | 2,2 | 0,0 | 100,0 | 32,0 | 7 683 |
| Milieu de résidence | | | | | | | | | | | |
| Urbain | 2,8 | 46,6 | 6,1 | 36,1 | 3,8 | 3,3 | 1,4 | 0,0 | 100,0 | 49,4 | 3 023 |
| Cotonou | 1,5 | 63,6 | 2,7 | 26,5 | 0,4 | 1,2 | 4,1 | 0,0 | 100,0 | 65,1 | 337 |
| Autre urbain | 3,0 | 44,4 | 6,5 | 37,3 | 4,2 | 3,5 | 1,0 | 0,0 | 100,0 | 47,4 | 2 686 |
| Rural | 1,3 | 19,4 | 5,6 | 59,9 | 4,4 | 6,7 | 2,7 | 0,0 | 100,0 | 20,7 | 4 659 |
| Département | | | | | | | | | | | |
| Alibori | 0,5 | 18,0 | 5,9 | 63,3 | 0,0 | 12,0 | 0,3 | 0,0 | 100,0 | 18,5 | 637 |
| Atacora | 0,7 | 6,9 | 0,6 | 74,5 | 1,0 | 16,3 | 0,0 | 0,0 | 100,0 | 7,6 | 567 |
| Atlantique | 0,5 | 40,4 | 17,3 | 33,7 | 5,1 | 2,3 | 0,6 | 0,0 | 100,0 | 40,9 | 1 143 |
| Borgou | 1,4 | 26,6 | 4,7 | 49,9 | 2,7 | 6,8 | 7,8 | 0,0 | 100,0 | 28,0 | 869 |
| Collines | 2,7 | 16,6 | 5,0 | 66,8 | 3,2 | 5,6 | 0,0 | 0,1 | 100,0 | 19,3 | 601 |
| Couffo | 0,3 | 25,9 | 0,5 | 60,0 | 4,1 | 1,2 | 8,0 | 0,0 | 100,0 | 26,1 | 665 |
| Donga | 0,3 | 15,6 | 0,8 | 68,5 | 2,4 | 12,1 | 0,3 | 0,0 | 100,0 | 15,9 | 412 |
| Littoral | 1,5 | 63,6 | 2,7 | 26,5 | 0,4 | 1,2 | 4,1 | 0,0 | 100,0 | 65,1 | 337 |
| Mono | 1,3 | 32,4 | 7,7 | 54,7 | 2,6 | 0,9 | 0,5 | 0,0 | 100,0 | 33,7 | 497 |
| Ouémé | 5,1 | 37,2 | 3,3 | 33,0 | 16,1 | 4,3 | 0,9 | 0,0 | 100,0 | 42,4 | 662 |
| Plateau | 0,1 | 39,0 | 8,1 | 43,6 | 4,5 | 4,6 | 0,1 | 0,0 | 100,0 | 39,1 | 516 |
| Zou | 7,6 | 39,1 | 2,0 | 44,8 | 4,2 | 0,3 | 2,0 | 0,0 | 100,0 | 46,7 | 776 |
| Niveau d'instruction de la mère | | | | | | | | | | | |
| Pré-primaire ou aucun | 1,5 | 19,8 | 5,0 | 58,7 | 4,9 | 7,1 | 2,9 | 0,0 | 100,0 | 21,3 | 3 893 |
| Primaire | 1,9 | 34,6 | 5,2 | 47,9 | 4,1 | 4,5 | 1,8 | 0,0 | 100,0 | 36,4 | 1 749 |
| Secondaire 1 | 2,3 | 42,4 | 8,1 | 39,4 | 3,2 | 3,0 | 1,5 | 0,0 | 100,0 | 44,7 | 1 504 |
| Secondaire 2 ou plus | 4,5 | 54,9 | 6,4 | 30,6 | 1,3 | 1,9 | 0,3 | 0,1 | 100,0 | 59,4 | 536 |
| Type d'installation sanitaire | | | | | | | | | | | |
| Amélioré | 3,8 | 63,3 | 6,9 | 22,0 | 2,0 | 1,5 | 0,5 | 0,0 | 100,0 | 67,1 | 2 897 |
| Non amélioré | 2,0 | 43,0 | 6,9 | 39,7 | 3,5 | 2,3 | 2,6 | 0,0 | 100,0 | 45,0 | 863 |
| Défécation à l'air libre (pas d'installation, brousse, champ) | 0,6 | 2,7 | 4,7 | 74,0 | 5,9 | 8,9 | 3,3 | 0,0 | 100,0 | 3,2 | 3 922 |
| Religion du chef de ménage | | | | | | | | | | | |
| Religions endogènes/vodoun | 1,6 | 22,5 | 3,5 | 59,4 | 5,5 | 3,3 | 4,1 | 0,0 | 100,0 | 24,1 | 1 261 |
| Autres traditionnelles | (0,0) | (27,4) | (3,9) | (65,1) | (0,0) | (3,6) | (0,0) | (0,0) | 100,0 | (27,4) | 38 |
| Islam | 0,8 | 24,3 | 4,2 | 56,8 | 2,0 | 8,9 | 3,0 | 0,0 | 100,0 | 25,1 | 2 190 |
| Catholique | 3,6 | 38,7 | 8,2 | 40,8 | 3,6 | 4,2 | 0,8 | 0,0 | 100,0 | 42,3 | 1 519 |
| Protestant méthodiste | 4,5 | 27,3 | 8,5 | 46,6 | 7,2 | 4,9 | 1,0 | 0,0 | 100,0 | 31,9 | 303 |
| Autre protestant | 5,6 | 22,6 | 16,3 | 46,2 | 3,3 | 5,3 | 0,6 | 0,0 | 100,0 | 28,2 | 76 |
| Céleste | 1,8 | 35,3 | 7,0 | 42,6 | 8,1 | 3,4 | 1,7 | 0,0 | 100,0 | 37,2 | 570 |
| Evangélique | 1,4 | 36,9 | 4,9 | 47,1 | 4,3 | 3,8 | 1,6 | 0,0 | 100,0 | 38,2 | 1 263 |
| Autre chrétien | 2,3 | 34,4 | 3,0 | 53,3 | 5,1 | 1,5 | 0,2 | 0,0 | 100,0 | 36,7 | 141 |
| Autre religion | (0,0) | (22,1) | (19,0) | (42,8) | (4,8) | (9,5) | (1,8) | (0,0) | 100,0 | (22,1) | 56 |
| Sans religion | 2,7 | 25,5 | 9,2 | 48,9 | 6,1 | 5,8 | 1,7 | 0,0 | 100,0 | 28,2 | 267 |
| Quintile de bien-être économique | | | | | | | | | | | |
| Le plus pauvre | 0,7 | 6,5 | 5,0 | 67,7 | 5,4 | 11,1 | 3,5 | 0,0 | 100,0 | 7,2 | 1 564 |
| Pauvre | 0,8 | 13,4 | 4,9 | 66,5 | 5,5 | 5,9 | 3,1 | 0,0 | 100,0 | 14,1 | 1 679 |
| Moyen | 1,3 | 25,5 | 6,5 | 55,4 | 4,2 | 5,2 | 2,0 | 0,0 | 100,0 | 26,7 | 1 580 |
| Riche | 3,6 | 46,7 | 5,4 | 36,2 | 3,9 | 2,7 | 1,5 | 0,0 | 100,0 | 50,4 | 1 552 |
| Le plus riche | 3,7 | 65,4 | 7,5 | 20,6 | 1,2 | 1,0 | 0,5 | 0,0 | 100,0 | 69,1 | 1 308 |

^A Dans de nombreux pays, l'élimination des matières fécales des enfants avec les déchets solides est courante. Les risques varient entre et au sein des pays selon que les déchets solides sont régulièrement collectés et bien gérés ; par conséquent, aux fins de comparabilité internationale, les déchets solides ne sont pas considérés comme éliminés en toute sécurité.

() basé sur 25 à 49 cas non pondérés

Tableau WS.3.6 : Échelles pour l'eau de boisson, l'assainissement et le lavage des mains

Pourcentage de la population des ménages disposant d'échelles d'eau de boisson, d'assainissement et de lavage des mains, MICS6-Bénin, 2021-2022

| | Pourcentage de la population à domicile utilisant : | | | | | | | | | | | | | | | | | Service de base d'eau de boisson, d'assainissement et d'hygiène | Nombre de membres du ménage | |
|---|---|----------------|--------------|---------------------|----------|----------------|------------------------------|----------------|--------------|--------------------------|----------|-------------------------------|-----------------------------------|----------------------|---------------------|-------|-----------------------------------|---|-----------------------------|--|
| | Eau de boisson | | | | | Assainissement | | | | | | Lavage des mains ^A | | | | Total | | | | |
| | Service de base ¹ | Service limité | Non amélioré | Les eaux de surface | Manquant | Total | Service de base ² | Service limité | Non amélioré | Défécation à l'air libre | Manquant | Total | Installation de base ^B | Installation limitée | Aucune installation | | Pas d'autorisation de voir/ autre | | | |
| Total | 72,2 | 4,8 | 18,8 | 4,2 | 0,0 | 100,0 | 20,0 | 20,7 | 11,4 | 47,9 | 0,0 | 100,0 | 12,2 | 4,6 | 81,9 | 1,3 | 100,0 | 3,0 | 80 956 | |
| Milieu de résidence | | | | | | | | | | | | | | | | | | | | |
| Urbain | 81,2 | 2,8 | 14,3 | 1,7 | 0,0 | 100,0 | 32,1 | 30,3 | 10,7 | 26,9 | 0,0 | 100,0 | 13,5 | 3,7 | 81,0 | 1,7 | 100,0 | 5,3 | 34 168 | |
| Cotonou | 98,1 | 1,7 | 0,2 | 0,0 | 0,0 | 100,0 | 44,9 | 41,3 | 8,6 | 5,2 | 0,0 | 100,0 | 10,5 | 2,3 | 85,9 | 1,2 | 100,0 | 8,2 | 4 909 | |
| Autre urbain | 78,3 | 3,0 | 16,7 | 2,0 | 0,0 | 100,0 | 29,9 | 28,5 | 11,1 | 30,5 | 0,0 | 100,0 | 14,0 | 4,0 | 80,2 | 1,8 | 100,0 | 4,9 | 29 258 | |
| Rural | 65,6 | 6,3 | 22,1 | 6,0 | 0,0 | 100,0 | 11,3 | 13,7 | 11,9 | 63,2 | 0,0 | 100,0 | 11,2 | 5,2 | 82,6 | 0,9 | 100,0 | 1,4 | 46 789 | |
| Département | | | | | | | | | | | | | | | | | | | | |
| Alibori | 41,6 | 1,1 | 53,7 | 3,7 | 0,0 | 100,0 | 12,2 | 7,4 | 13,9 | 66,6 | 0,0 | 100,0 | 20,9 | 7,1 | 71,9 | 0,1 | 100,0 | 2,6 | 6 673 | |
| Atacora | 51,9 | 4,9 | 30,7 | 12,5 | 0,0 | 100,0 | 8,7 | 7,1 | 4,1 | 80,1 | 0,0 | 100,0 | 14,0 | 4,8 | 80,8 | 0,4 | 100,0 | 1,7 | 5 556 | |
| Atlantique | 79,9 | 5,4 | 12,1 | 2,6 | 0,0 | 100,0 | 25,6 | 34,6 | 13,1 | 26,6 | 0,0 | 100,0 | 4,5 | 4,0 | 87,4 | 4,1 | 100,0 | 2,5 | 11 993 | |
| Borgou | 65,3 | 7,9 | 24,9 | 1,9 | 0,0 | 100,0 | 16,6 | 11,8 | 14,1 | 57,6 | 0,0 | 100,0 | 29,5 | 4,7 | 62,6 | 3,2 | 100,0 | 5,7 | 9 237 | |
| Collines | 83,9 | 5,0 | 9,0 | 2,1 | 0,0 | 100,0 | 9,0 | 15,1 | 4,4 | 71,5 | 0,0 | 100,0 | 13,2 | 3,4 | 83,3 | 0,0 | 100,0 | 2,7 | 5 905 | |
| Couffo | 67,8 | 5,6 | 21,3 | 5,3 | 0,0 | 100,0 | 13,7 | 28,1 | 3,2 | 55,0 | 0,0 | 100,0 | 9,9 | 8,3 | 80,9 | 0,8 | 100,0 | 0,7 | 6 294 | |
| Donga | 56,6 | 2,8 | 36,2 | 4,4 | 0,0 | 100,0 | 10,8 | 10,5 | 5,5 | 73,1 | 0,0 | 100,0 | 26,7 | 11,7 | 61,4 | 0,2 | 100,0 | 2,2 | 3 891 | |
| Littoral | 98,1 | 1,7 | 0,2 | 0,0 | 0,0 | 100,0 | 44,9 | 41,3 | 8,6 | 5,2 | 0,0 | 100,0 | 10,5 | 2,3 | 85,9 | 1,2 | 100,0 | 8,2 | 4 909 | |
| Mono | 74,1 | 7,0 | 16,0 | 2,9 | 0,0 | 100,0 | 16,2 | 16,3 | 15,6 | 51,8 | 0,0 | 100,0 | 6,2 | 3,6 | 89,4 | 0,8 | 100,0 | 2,1 | 4 972 | |
| Ouémé | 77,8 | 2,9 | 15,8 | 3,5 | 0,0 | 100,0 | 26,2 | 23,2 | 15,4 | 35,2 | 0,0 | 100,0 | 5,4 | 1,7 | 92,8 | 0,1 | 100,0 | 2,3 | 8 655 | |
| Plateau | 81,1 | 7,7 | 2,4 | 8,8 | 0,0 | 100,0 | 19,1 | 17,3 | 22,0 | 41,6 | 0,0 | 100,0 | 1,6 | 1,0 | 97,2 | 0,2 | 100,0 | 0,5 | 5 658 | |
| Zou | 81,6 | 4,1 | 8,6 | 5,7 | 0,0 | 100,0 | 29,9 | 24,0 | 10,2 | 35,9 | 0,0 | 100,0 | 8,3 | 5,6 | 85,7 | 0,4 | 100,0 | 4,7 | 7 214 | |
| Niveau d'instruction du chef de ménage | | | | | | | | | | | | | | | | | | | | |
| Pré-primaire ou aucun | 64,0 | 5,8 | 24,1 | 6,1 | 0,0 | 100,0 | 11,6 | 14,2 | 12,3 | 61,9 | 0,0 | 100,0 | 12,0 | 5,3 | 81,7 | 0,9 | 100,0 | 1,5 | 39 659 | |
| Primaire | 76,2 | 4,6 | 15,8 | 3,4 | 0,0 | 100,0 | 19,7 | 25,6 | 11,8 | 43,0 | 0,0 | 100,0 | 10,4 | 4,6 | 83,8 | 1,2 | 100,0 | 2,5 | 20 014 | |
| Secondaire 1 | 80,6 | 4,0 | 13,5 | 1,9 | 0,0 | 100,0 | 28,6 | 28,4 | 10,4 | 32,5 | 0,0 | 100,0 | 12,2 | 3,4 | 82,9 | 1,5 | 100,0 | 4,3 | 10 941 | |
| Secondaire 2 ou plus | 87,1 | 2,5 | 9,5 | 0,9 | 0,0 | 100,0 | 44,4 | 27,8 | 8,3 | 19,5 | 0,0 | 100,0 | 16,1 | 3,1 | 78,3 | 2,5 | 100,0 | 8,4 | 10 064 | |
| NSP / manquant | 74,1 | 0,0 | 25,9 | 0,0 | 0,0 | 100,0 | 40,2 | 27,1 | 4,1 | 28,5 | 0,0 | 100,0 | 15,8 | 3,1 | 81,1 | 0,0 | 100,0 | 14,5 | 279 | |
| Religion du chef de ménage | | | | | | | | | | | | | | | | | | | | |
| Religions endogènes/vodoun | 66,8 | 7,2 | 17,5 | 8,5 | 0,0 | 100,0 | 11,4 | 19,3 | 11,2 | 58,0 | 0,0 | 100,0 | 6,8 | 5,8 | 86,7 | 0,7 | 100,0 | 1,5 | 13 570 | |
| Autres traditionnelles | 78,6 | 4,0 | 13,1 | 4,4 | 0,0 | 100,0 | 11,8 | 16,9 | 11,8 | 59,5 | 0,0 | 100,0 | 4,0 | 11,5 | 84,5 | 0,0 | 100,0 | 2,5 | 554 | |
| Islam | 61,2 | 3,7 | 32,2 | 3,0 | 0,0 | 100,0 | 19,1 | 12,9 | 11,9 | 56,2 | 0,0 | 100,0 | 21,4 | 5,3 | 71,8 | 1,5 | 100,0 | 3,4 | 22 976 | |
| Catholique | 82,0 | 3,7 | 11,3 | 3,1 | 0,0 | 100,0 | 29,7 | 26,2 | 10,3 | 33,8 | 0,0 | 100,0 | 11,1 | 3,3 | 83,7 | 1,9 | 100,0 | 4,6 | 17 909 | |
| Protestant méthodiste | 81,8 | 4,0 | 10,0 | 4,2 | 0,0 | 100,0 | 21,6 | 21,0 | 12,5 | 44,9 | 0,0 | 100,0 | 8,3 | 3,0 | 87,7 | 1,0 | 100,0 | 4,4 | 3 175 | |
| Autre protestant | 73,5 | 7,5 | 15,3 | 3,7 | 0,0 | 100,0 | 18,5 | 15,5 | 9,4 | 56,5 | 0,0 | 100,0 | 5,7 | 3,4 | 90,9 | 0,0 | 100,0 | 1,8 | 707 | |
| Céleste | 75,8 | 7,0 | 14,0 | 3,1 | 0,0 | 100,0 | 17,3 | 26,5 | 13,1 | 43,2 | 0,0 | 100,0 | 6,2 | 3,9 | 89,5 | 0,4 | 100,0 | 1,9 | 5 644 | |
| Évangélique | 78,0 | 5,0 | 13,1 | 3,8 | 0,0 | 100,0 | 20,4 | 26,2 | 11,3 | 42,2 | 0,0 | 100,0 | 8,4 | 4,1 | 86,2 | 1,3 | 100,0 | 2,5 | 11 846 | |
| Autre chrétien | 74,7 | 6,3 | 14,5 | 4,6 | 0,0 | 100,0 | 14,3 | 23,9 | 14,8 | 46,9 | 0,0 | 100,0 | 6,2 | 2,6 | 91,2 | 0,0 | 100,0 | 0,8 | 1 301 | |
| Autre religion | 85,7 | 5,5 | 7,5 | 1,3 | 0,0 | 100,0 | 19,4 | 22,7 | 12,0 | 45,8 | 0,0 | 100,0 | 9,5 | 4,1 | 84,7 | 1,7 | 100,0 | 1,6 | 684 | |
| Sans religion | 76,5 | 4,1 | 13,9 | 5,4 | 0,0 | 100,0 | 15,7 | 20,7 | 9,9 | 53,8 | 0,0 | 100,0 | 8,3 | 7,0 | 83,1 | 1,5 | 100,0 | 2,3 | 2 589 | |
| Quintile de bien-être économique | | | | | | | | | | | | | | | | | | | | |
| Le plus pauvre | 53,9 | 8,4 | 23,7 | 14,0 | 0,0 | 100,0 | 0,8 | 5,1 | 7,7 | 86,5 | 0,0 | 100,0 | 6,8 | 6,3 | 86,1 | 0,8 | 100,0 | 0,1 | 16 191 | |
| Pauvre | 65,3 | 6,7 | 23,5 | 4,6 | 0,0 | 100,0 | 3,9 | 11,7 | 14,1 | 70,3 | 0,0 | 100,0 | 10,4 | 5,3 | 83,4 | 1,0 | 100,0 | 0,1 | 16 198 | |
| Moyen | 72,0 | 4,2 | 22,2 | 1,7 | 0,0 | 100,0 | 11,5 | 21,5 | 14,4 | 52,6 | 0,0 | 100,0 | 12,6 | 4,9 | 82,0 | 0,4 | 100,0 | 1,1 | 16 183 | |
| Riche | 79,2 | 3,3 | 16,8 | 0,7 | 0,0 | 100,0 | 25,4 | 33,8 | 14,1 | 26,7 | 0,0 | 100,0 | 12,5 | 3,4 | 82,5 | 1,6 | 100,0 | 2,1 | 16 193 | |
| Le plus riche | 90,4 | 1,6 | 7,9 | 0,0 | 0,0 | 100,0 | 58,7 | 31,4 | 6,5 | 3,4 | 0,0 | 100,0 | 18,5 | 3,1 | 75,8 | 2,6 | 100,0 | 11,9 | 16 191 | |

¹Indicateur MICS WS.2 - Utilisation des services de base d'eau de boisson ; Indicateur ODD 1.4.1

²Indicateur MICS WS.9 - Utilisation des services d'assainissement de base ; Indicateurs ODD 1.4.1 & 6.2.1

^AAux fins du calcul des échelles, "Pas de permission de voir / autre" est inclus dans le dénominateur.

^B Diffère de l'indicateur MICS WS.7 "Installation de lavage des mains avec de l'eau et du savon" (indicateurs ODD 1.4.1 et 6.2.1) car il inclut "Aucune autorisation de voir / autre". Voir le tableau WS2.1 pour l'indicateur MICS WS.7

10.4 HYGIÈNE MENSTRUELLE

La capacité des femmes et des adolescentes à gérer en toute sécurité leur cycle menstruel dans l'intimité et dans la dignité est fondamentale pour leur santé, leur bien-être psychosocial et leur mobilité. Les femmes et les jeunes filles qui n'ont pas accès à des installations et à des fournitures adéquates pour la gestion de l'hygiène menstruelle sont victimes de stigmatisation et d'exclusion sociale et renoncent à d'importantes opportunités éducatives, sociales et économiques¹⁴².

Le tableau WS.4.1 montre le pourcentage de femmes et de filles âgées de 15 à 49 ans qui ont eu leurs règles au cours des 12 derniers mois et qui déclarent avoir un endroit privé pour se laver et se changer à la maison. Il indique également si elles ont utilisé des produits appropriés, y compris des produits réutilisables et non réutilisables, lors de leurs dernières menstruations. Le tableau WS.4.2 montre le pourcentage de femmes qui ont déclaré ne pas avoir pu participer à des activités sociales, à l'école ou au travail pendant leurs dernières menstruations.

¹⁴² Sommer, M., C. Sutherland et V. Chandra-Mouli. "Putting Menarche and Girls into the Global Population Health Agenda." *Reproductive Health* 12, no. 1 (2015). doi:10.1186/s12978-015-0009-8.

Tableau WS.4.1 : Gestion de l'hygiène menstruelle

Répartition en pourcentage des femmes âgées de 15 à 49 ans selon l'utilisation de matériel lors de leurs dernières menstruations, pourcentage utilisant du matériel approprié, pourcentage disposant d'un endroit privé pour se laver et se changer à la maison et pourcentage de femmes utilisant du matériel d'hygiène menstruelle approprié avec un endroit privé pour se laver et se changer à la maison, MICS6-Bénin, 2021-2022

| | Répartition en pourcentage des femmes selon l'utilisation de matériel lors de la dernière menstruation | | | | | Total | Pourcentage de femmes utilisant des matériaux appropriés pour la gestion des cours de la dernière menstruation | Pourcentage de femmes disposant d'un endroit privé pour se laver et se changer à la maison | Pourcentage de femmes utilisant du matériel d'hygiène menstruelle approprié avec un endroit privé pour se laver et se changer à la maison ¹ | Nombre de femmes ayant déclaré avoir eu leurs règles au cours des 12 derniers mois |
|---|--|------------------|--------------------------------------|-----------------------|----------------|--------------|--|--|--|--|
| | Matériaux appropriés ^A | | | | | | | | | |
| | Réutilisable | Non réutilisable | Ne sait pas si réutilisable/manquant | Autre/Pas de matériel | NSP / manquant | | | | | |
| Total | 83,4 | 13,7 | 0,1 | 2,9 | 0,0 | 100,0 | 97,1 | 91,4 | 90,8 | 15 191 |
| Milieu de résidence | | | | | | | | | | |
| Urbain | 74,4 | 23,1 | 0,0 | 2,5 | 0,0 | 100,0 | 97,5 | 92,8 | 92,2 | 6 955 |
| Cotonou | 46,9 | 52,6 | 0,0 | 0,5 | 0,0 | 100,0 | 99,5 | 98,6 | 98,1 | 1 192 |
| Autre urbain | 80,1 | 16,9 | 0,0 | 2,9 | 0,0 | 100,0 | 97,0 | 91,6 | 91,0 | 5 762 |
| Rural | 90,9 | 5,8 | 0,1 | 3,2 | 0,0 | 100,0 | 96,8 | 90,2 | 89,7 | 8 236 |
| Département | | | | | | | | | | |
| Alibori | 96,7 | 1,6 | 0,0 | 1,7 | 0,0 | 100,0 | 98,3 | 97,3 | 96,7 | 1 147 |
| Atacora | 85,5 | 6,9 | 0,0 | 7,6 | 0,0 | 100,0 | 92,4 | 89,9 | 88,8 | 987 |
| Atlantique | 84,5 | 14,2 | 0,1 | 1,1 | 0,0 | 100,0 | 98,9 | 97,1 | 96,9 | 2 416 |
| Borgou | 86,2 | 10,0 | 0,0 | 3,6 | 0,1 | 100,0 | 96,2 | 71,9 | 71,2 | 1 697 |
| Collines | 87,8 | 9,2 | 0,0 | 3,0 | 0,0 | 100,0 | 97,0 | 91,0 | 90,4 | 1 038 |
| Couffo | 91,0 | 7,8 | 0,0 | 1,2 | 0,0 | 100,0 | 98,8 | 95,8 | 95,2 | 1 011 |
| Donga | 85,2 | 11,7 | 0,0 | 3,0 | 0,1 | 100,0 | 96,9 | 93,6 | 93,2 | 707 |
| Littoral | 46,9 | 52,6 | 0,0 | 0,5 | 0,0 | 100,0 | 99,5 | 98,6 | 98,1 | 1 192 |
| Mono | 86,0 | 11,6 | 0,0 | 2,3 | 0,1 | 100,0 | 97,6 | 97,0 | 95,9 | 857 |
| Ouémé | 78,8 | 16,7 | 0,2 | 4,2 | 0,0 | 100,0 | 95,8 | 91,8 | 91,3 | 1 762 |
| Plateau | 88,4 | 10,1 | 0,0 | 1,6 | 0,0 | 100,0 | 98,4 | 86,8 | 86,7 | 1 106 |
| Zou | 87,1 | 7,4 | 0,0 | 5,5 | 0,0 | 100,0 | 94,5 | 90,8 | 90,0 | 1 271 |
| Âge | | | | | | | | | | |
| 15-19 | 82,2 | 15,2 | 0,0 | 2,5 | 0,1 | 100,0 | 97,4 | 91,8 | 91,2 | 3 547 |
| 15-17 | 83,6 | 13,9 | 0,0 | 2,4 | 0,1 | 100,0 | 97,5 | 91,8 | 91,2 | 2 210 |
| 18-19 | 79,9 | 17,2 | 0,0 | 2,8 | 0,1 | 100,0 | 97,1 | 91,8 | 91,3 | 1 337 |
| 20-24 | 80,8 | 16,2 | 0,1 | 2,9 | 0,0 | 100,0 | 97,1 | 92,2 | 91,7 | 2 758 |
| 25-29 | 82,2 | 14,6 | 0,0 | 3,2 | 0,0 | 100,0 | 96,8 | 90,3 | 89,9 | 2 425 |
| 30-39 | 84,9 | 12,1 | 0,1 | 3,0 | 0,0 | 100,0 | 97,0 | 90,6 | 90,0 | 4 089 |
| 40-49 | 86,7 | 10,6 | 0,0 | 2,7 | 0,0 | 100,0 | 97,3 | 92,2 | 91,7 | 2 372 |
| Niveau d'instruction de la femme | | | | | | | | | | |
| Pré-primaire ou aucun | 92,6 | 4,0 | 0,0 | 3,3 | 0,0 | 100,0 | 96,7 | 88,8 | 88,3 | 6 593 |
| Primaire | 83,9 | 13,0 | 0,0 | 3,1 | 0,0 | 100,0 | 96,9 | 92,8 | 92,1 | 3 541 |
| Secondaire 1 | 78,6 | 18,9 | 0,1 | 2,4 | 0,0 | 100,0 | 97,6 | 93,0 | 92,3 | 3 235 |
| Secondaire 2 ou plus | 57,4 | 40,8 | 0,2 | 1,6 | 0,0 | 100,0 | 98,4 | 95,3 | 95,0 | 1 822 |
| Difficultés fonctionnelles (18-49 ans) | | | | | | | | | | |
| A une difficulté fonctionnelle | 79,5 | 18,7 | 0,0 | 1,8 | 0,0 | 100,0 | 98,2 | 94,7 | 94,1 | 691 |
| N'a aucune difficulté fonctionnelle | 83,5 | 13,4 | 0,1 | 3,0 | 0,0 | 100,0 | 97,0 | 91,1 | 90,6 | 12 290 |
| Religion du chef de ménage | | | | | | | | | | |
| Religions endogènes/vodoun | 87,8 | 7,2 | 0,0 | 5,0 | 0,0 | 100,0 | 95,0 | 92,3 | 91,4 | 2 128 |
| Autres traditionnelles | 86,5 | 10,8 | 0,0 | 2,7 | 0,0 | 100,0 | 97,3 | 88,1 | 88,1 | 81 |
| Islam | 85,7 | 11,8 | 0,0 | 2,4 | 0,1 | 100,0 | 97,6 | 87,5 | 86,9 | 4 266 |
| Catholique | 76,7 | 20,2 | 0,1 | 2,9 | 0,0 | 100,0 | 97,1 | 93,0 | 92,5 | 3 649 |
| Protestant méthodiste | 81,3 | 15,7 | 0,0 | 3,0 | 0,0 | 100,0 | 97,0 | 92,0 | 91,5 | 600 |
| Autre protestant | 91,1 | 6,4 | 0,0 | 2,5 | 0,0 | 100,0 | 97,5 | 93,6 | 92,9 | 161 |
| Céleste | 85,5 | 12,7 | 0,0 | 1,7 | 0,0 | 100,0 | 98,3 | 95,0 | 94,9 | 1 096 |
| Evangélique | 82,9 | 14,5 | 0,1 | 2,4 | 0,0 | 100,0 | 97,5 | 93,6 | 93,1 | 2 404 |
| Autre chrétien | 89,7 | 8,6 | 0,0 | 1,8 | 0,0 | 100,0 | 98,2 | 88,2 | 87,9 | 260 |
| Autre religion | 88,7 | 10,4 | 0,0 | 0,9 | 0,0 | 100,0 | 99,1 | 88,8 | 88,8 | 115 |
| Sans religion | 85,1 | 11,9 | 0,0 | 3,0 | 0,0 | 100,0 | 97,0 | 92,0 | 91,4 | 431 |
| Quintile de bien-être économique | | | | | | | | | | |
| Le plus pauvre | 92,7 | 3,0 | 0,0 | 4,2 | 0,1 | 100,0 | 95,7 | 87,9 | 87,3 | 2 527 |
| Pauvre | 92,8 | 4,3 | 0,0 | 2,9 | 0,0 | 100,0 | 97,1 | 91,0 | 90,4 | 2 725 |
| Moyen | 91,0 | 6,2 | 0,0 | 2,9 | 0,0 | 100,0 | 97,1 | 91,4 | 90,8 | 2 932 |
| Riche | 83,8 | 13,3 | 0,0 | 2,9 | 0,0 | 100,0 | 97,1 | 90,7 | 90,3 | 3 260 |
| Le plus riche | 63,8 | 34,0 | 0,2 | 2,0 | 0,0 | 100,0 | 98,0 | 94,6 | 94,0 | 3 746 |

¹ Indicateur MICS WS.12 - Gestion de l'hygiène menstruelle

^A Les matériaux appropriés comprennent les serviettes hygiéniques, les tampons ou les tissus

Tableau WS.4.2 : Exclusion des activités pendant la menstruation

Pourcentage de femmes âgées de 15 à 49 ans qui n'ont pas participé à des activités sociales, à l'école ou au travail en raison de leurs dernières menstruations au cours des 12 derniers mois, MICS6-Bénin, 2021-2022

| | Pourcentage de femmes qui n'ont pas participé à des activités sociales, à l'école ou au travail en raison de leurs dernières menstruations au cours des 12 derniers mois ¹ | Nombre de femmes ayant déclaré avoir eu leurs règles au cours des 12 derniers mois |
|---|---|--|
| Total | 12,2 | 15 191 |
| Milieu de résidence | | |
| Urbain | 13,4 | 6 955 |
| Cotonou | 18,3 | 1 192 |
| Autre urbain | 12,3 | 5 762 |
| Rural | 11,3 | 8 236 |
| Département | | |
| Alibori | 9,1 | 1 147 |
| Atacora | 6,9 | 987 |
| Atlantique | 9,5 | 2 416 |
| Borgou | 5,8 | 1 697 |
| Collines | 11,9 | 1 038 |
| Couffo | 23,2 | 1 011 |
| Donga | 2,9 | 707 |
| Littoral | 18,3 | 1 192 |
| Mono | 12,8 | 857 |
| Ouémé | 19,8 | 1 762 |
| Plateau | 6,4 | 1 106 |
| Zou | 18,4 | 1 271 |
| Âge | | |
| 15-19 | 15,4 | 3 547 |
| 20-24 | 14,4 | 2 758 |
| 25-29 | 10,9 | 2 425 |
| 30-39 | 10,3 | 4 089 |
| 40-49 | 9,7 | 2 372 |
| Niveau d'instruction de la femme | | |
| Pré-primaire ou aucun | 9,4 | 6 593 |
| Primaire | 13,9 | 3 541 |
| Secondaire 1 | 13,9 | 3 235 |
| Secondaire 2 ou plus | 16,5 | 1 822 |
| Difficultés fonctionnelles (18-49 ans) | | |
| A une difficulté fonctionnelle | 20,7 | 691 |
| N'a aucune difficulté fonctionnelle | 11,4 | 12 290 |
| Religion du chef de ménage | | |
| Religions endogènes/vodoun | 13,8 | 2 128 |
| Autres traditionnelles | 9,3 | 81 |
| Islam | 8,6 | 4 266 |
| Catholique | 13,4 | 3 649 |
| Protestant méthodiste | 10,0 | 600 |
| Autre protestant | 12,1 | 161 |
| Céleste | 15,9 | 1 096 |
| Evangélique | 13,9 | 2 404 |
| Autre chrétien | 11,7 | 260 |
| Autre religion | 17,6 | 115 |
| Sans religion | 14,9 | 431 |
| Quintile de bien-être économique | | |
| Le plus pauvre | 9,0 | 2 527 |
| Pauvre | 9,7 | 2 725 |
| Moyen | 13,5 | 2 932 |
| Riche | 13,9 | 3 260 |
| Le plus riche | 13,9 | 3 746 |

¹Indicateur MICS WS.13 - Exclusion des activités pendant les menstruations

11. CHANCE ÉQUITABLE DANS LA VIE

11.1 FONCTIONNEMENT DE L'ENFANT

La Convention relative aux droits des personnes handicapées¹⁴³ énonce les obligations des États parties à assurer la pleine réalisation des droits des enfants en situation de handicap sur un pied d'égalité avec les autres enfants. La présence de difficultés fonctionnelles peut exposer les enfants à un risque de participation limitée dans un environnement non accommodant et limiter l'exercice de leurs droits.

L'enquête MICS Bénin, 2021-2022 comprend des modules sur le fonctionnement de l'enfant destinés à fournir une estimation du nombre/de la proportion d'enfants ayant des difficultés fonctionnelles telles que déclarées par leurs mères ou leurs principales personnes en charge. Le module inclut dans le questionnaire pour les enfants de moins de cinq ans couvre les enfants âgés entre 2 et 4 ans, tandis qu'un module similaire est également inclus dans le questionnaire pour les enfants âgés de 5 à 17 ans.

Les capacités fonctionnelles prises en compte dans le questionnaire enfants de moins de 5 ans concernent la vue, l'ouïe, la marche, la motricité fine, la communication, l'apprentissage, le jeu et le contrôle du comportement. Les différents domaines fonctionnels couverts par le questionnaire des enfants de 5 à 17 ans portent sur les capacités à voir, entendre, marcher, prendre soin de soi, communiquer, apprendre, se souvenir, se concentrer, accepter le changement, contrôler son comportement, se faire des amis, à être confronté à l'anxiété, à la dépression.

Les tableaux EQ.1.1 et EQ.1.2 présentent le pourcentage d'enfants par groupe d'âges ayant des difficultés fonctionnelles par domaine.

Le tableau EQ.1.3 présente le pourcentage d'enfants âgés de 2 à 17 ans qui utilisent des appareils et accessoires fonctionnels et qui éprouvent encore des difficultés dans les domaines fonctionnels pertinents.

Le tableau EQ.1.4 quant à lui est un tableau récapitulatif présentant le pourcentage d'enfants par groupe d'âges ayant des difficultés fonctionnelles.

¹⁴³ « Convention relative aux droits des personnes handicapées ». Nations Unies. Consulté le 31 août 2018.
<https://www.un.org/development/desa/disabilities/convention-on-the-rights-of-persons-with-disabilities/convention-on-the-rights-of-persons-with-disabilities-2.html>.

Tableau EQ.1.1 : Fonctionnement de l'enfant (enfants âgés de 2 à 4 ans)

Pourcentage d'enfants de 2 à 4 ans qui ont des difficultés fonctionnelles, par domaine, MICS6-Bénin, 2021-2022

| | Pourcentage d'enfants âgés de 2 à 4 ans ayant des difficultés fonctionnelles ^A dans le domaine de : | | | | | | | contrôler le comportement | Pourcentage d'enfants âgés de 2 à 4 ans ayant des difficultés fonctionnelles dans au moins un domaine | Nombre d'enfants âgés de 2-4 ans |
|---|--|------------|------------|----------------|---------------|---------------|------------|---------------------------|---|----------------------------------|
| | Vue | Audition | Marcher | Motricité fine | Communication | Apprentissage | Jouer | | | |
| Total | 0,3 | 0,4 | 0,7 | 0,4 | 1,8 | 2,8 | 0,6 | 4,5 | 8,9 | 7 918 |
| Sexe | | | | | | | | | | |
| Garçon | 0,3 | 0,4 | 0,8 | 0,4 | 2,0 | 2,9 | 0,7 | 5,5 | 9,9 | 4 070 |
| Fille | 0,3 | 0,3 | 0,5 | 0,4 | 1,5 | 2,8 | 0,5 | 3,5 | 7,8 | 3 847 |
| Milieu de résidence | | | | | | | | | | |
| Urbain | 0,4 | 0,3 | 0,8 | 0,5 | 1,4 | 3,4 | 0,5 | 5,3 | 9,6 | 3 132 |
| Cotonou | 0,0 | 0,0 | 0,3 | 0,3 | 0,6 | 2,8 | 0,3 | 10,1 | 13,1 | 345 |
| Autre urbain | 0,5 | 0,3 | 0,9 | 0,5 | 1,5 | 3,4 | 0,5 | 4,7 | 9,2 | 2 787 |
| Rural | 0,3 | 0,4 | 0,6 | 0,3 | 2,0 | 2,5 | 0,7 | 4,1 | 8,4 | 4 786 |
| Departement | | | | | | | | | | |
| Alibori | 0,3 | 0,1 | 0,4 | 0,4 | 0,4 | 0,7 | 0,4 | 0,1 | 1,0 | 702 |
| Atacora | 0,3 | 0,1 | 0,2 | 0,4 | 0,5 | 2,9 | 0,4 | 4,3 | 7,6 | 587 |
| Atlantique | 0,3 | 0,0 | 0,8 | 0,3 | 5,4 | 7,9 | 0,6 | 6,9 | 18,4 | 1 137 |
| Borgou | 0,2 | 0,0 | 0,1 | 0,2 | 0,6 | 1,8 | 0,2 | 0,7 | 3,0 | 992 |
| Collines | 0,0 | 0,0 | 0,4 | 0,0 | 0,2 | 0,6 | 0,2 | 3,0 | 4,3 | 566 |
| Couffo | 0,1 | 0,0 | 0,9 | 0,1 | 4,6 | 5,6 | 0,6 | 9,9 | 17,2 | 636 |
| Donga | 0,1 | 0,3 | 0,6 | 0,2 | 0,3 | 0,3 | 0,2 | 3,9 | 4,8 | 432 |
| Littoral | 0,0 | 0,0 | 0,3 | 0,3 | 0,6 | 2,8 | 0,3 | 10,1 | 13,1 | 345 |
| Mono | 0,8 | 0,8 | 1,1 | 0,7 | 1,7 | 4,7 | 0,9 | 3,4 | 10,0 | 506 |
| Ouémé | 0,0 | 0,5 | 0,6 | 0,0 | 0,7 | 0,7 | 0,6 | 2,0 | 4,9 | 717 |
| Plateau | 0,3 | 1,2 | 1,5 | 1,5 | 1,8 | 1,9 | 1,1 | 2,0 | 6,0 | 543 |
| Zou | 1,1 | 1,3 | 1,3 | 0,6 | 1,1 | 0,6 | 1,3 | 10,0 | 12,6 | 754 |
| Age | | | | | | | | | | |
| 2 | 0,3 | 0,3 | 1,0 | 0,5 | 3,5 | 4,6 | 0,8 | 3,9 | 11,3 | 2 467 |
| 3 | 0,3 | 0,3 | 0,8 | 0,4 | 1,0 | 2,6 | 0,6 | 4,1 | 7,5 | 2 824 |
| 4 | 0,4 | 0,5 | 0,3 | 0,2 | 1,0 | 1,4 | 0,4 | 5,6 | 8,1 | 2 626 |
| Fréquentation scolaire du jeune enfant^B | | | | | | | | | | |
| Fréquente | 0,3 | 0,5 | 0,3 | 0,1 | 0,8 | 1,0 | 0,1 | 5,6 | 7,6 | 693 |
| Ne fréquente pas | 0,4 | 0,4 | 0,6 | 0,3 | 1,0 | 2,2 | 0,5 | 4,7 | 7,8 | 4 757 |
| Niveau d'instruction de la mère | | | | | | | | | | |
| Pré-primaire ou aucun | 0,4 | 0,4 | 0,7 | 0,5 | 2,2 | 2,6 | 0,6 | 4,2 | 8,6 | 4 460 |
| Primaire | 0,2 | 0,3 | 0,7 | 0,2 | 1,4 | 3,7 | 0,9 | 5,6 | 10,6 | 1 696 |
| Secondaire 1 | 0,1 | 0,1 | 0,6 | 0,2 | 1,3 | 3,1 | 0,1 | 4,9 | 8,9 | 1 291 |
| Secondaire 2 ou plus | 0,0 | 0,6 | 0,4 | 0,0 | 0,4 | 1,4 | 0,0 | 3,1 | 5,6 | 470 |
| NSP / manquant | (*) | (*) | (*) | (*) | (*) | (*) | (*) | (*) | (*) | 1 |
| Difficultés fonctionnelles de la mère^C | | | | | | | | | | |
| A une difficulté fonctionnelle | 1,5 | 0,8 | 2,4 | 1,7 | 4,9 | 9,7 | 1,2 | 7,0 | 18,1 | 354 |
| N'a aucune difficulté fonctionnelle | 0,2 | 0,3 | 0,6 | 0,3 | 1,7 | 2,5 | 0,5 | 4,3 | 8,4 | 7 051 |
| Religion du chef de ménage | | | | | | | | | | |
| Religions endogènes/vodoun | 0,4 | 0,6 | 1,0 | 0,5 | 2,8 | 4,1 | 1,0 | 6,1 | 12,2 | 1 282 |
| Autres traditionnelles | (0,0) | (0,0) | (3,4) | (0,0) | (0,0) | (0,0) | (0,0) | (10,1) | (13,4) | 43 |
| Islam | 0,3 | 0,3 | 0,4 | 0,3 | 0,6 | 1,6 | 0,4 | 2,0 | 4,2 | 2 388 |
| Catholique | 0,5 | 0,3 | 1,1 | 0,5 | 1,8 | 2,8 | 0,8 | 5,6 | 9,6 | 1 590 |
| Protestant méthodiste | 0,7 | 0,7 | 0,7 | 0,3 | 3,6 | 2,3 | 0,5 | 3,0 | 10,2 | 288 |
| Autre protestant | 0,0 | 1,7 | 0,0 | 0,0 | 3,4 | 0,0 | 0,0 | 5,9 | 11,0 | 78 |
| Céleste | 0,0 | 0,4 | 0,5 | 0,7 | 2,7 | 5,3 | 0,3 | 4,2 | 12,2 | 563 |
| Evangélique | 0,3 | 0,3 | 0,5 | 0,3 | 2,0 | 3,9 | 0,5 | 5,3 | 10,8 | 1 236 |
| Autre chrétien | 0,0 | 0,0 | 0,2 | 0,0 | 2,3 | 1,6 | 1,3 | 10,1 | 13,7 | 136 |
| Autre religion | (0,0) | (0,0) | (0,0) | (0,0) | (0,0) | (1,6) | (0,0) | (5,6) | (7,2) | 55 |
| Sans religion | 0,0 | 0,0 | 0,4 | 0,0 | 2,0 | 0,0 | 0,0 | 8,4 | 9,7 | 259 |
| Quintile de bien-être économique | | | | | | | | | | |
| Le plus pauvre | 0,3 | 0,3 | 0,7 | 0,4 | 2,8 | 3,4 | 0,5 | 3,5 | 9,4 | 1 695 |
| Pauvre | 0,3 | 0,8 | 0,5 | 0,4 | 1,9 | 3,3 | 0,6 | 3,5 | 8,1 | 1 682 |
| Moyen | 0,3 | 0,2 | 1,0 | 0,4 | 1,9 | 1,6 | 1,2 | 4,0 | 7,4 | 1 601 |
| Riche | 0,3 | 0,2 | 0,2 | 0,3 | 1,0 | 2,7 | 0,3 | 5,8 | 9,5 | 1 562 |
| Le plus riche | 0,4 | 0,2 | 0,9 | 0,4 | 1,0 | 3,1 | 0,3 | 6,4 | 10,3 | 1 377 |

^A Les difficultés fonctionnelles pour les enfants âgés de 2 à 4 ans sont définies comme ayant répondu « Beaucoup de difficultés » ou « Impossible du tout » aux questions dans tous les domaines énumérés, à l'exception du dernier domaine du comportement de contrôle, pour lequel la catégorie de réponse « Beaucoup plus » est considéré comme une difficulté fonctionnelle.

^B Les enfants de 2 ans sont exclus, car la fréquentation de l'éducation préscolaire n'est collectée que pour les 3-4 ans.

^C La désagrégation des difficultés fonctionnelles de la mère n'est indiquée que pour les répondants au module sur le fonctionnement des adultes, c'est-à-dire les femmes de 18 à 49 ans interrogées individuellement et les hommes de 18 à 49 ans dans les ménages sélectionnés.

() basé sur 25 à 49 cas non pondérés/ (*) basé sur moins de 25 cas non pondérés

Tableau EQ.1.2 : Fonctionnement de l'enfant (enfants de 5 à 17 ans)

Pourcentage d'enfants de 5 à 17 ans ayant des difficultés fonctionnelles, par domaine, MICS6-Bénin, 2021-2022

| | Pourcentage d'enfants âgés de 5 à 17 ans ayant des difficultés fonctionnelles ^A dans le domaine de : | | | | | | | | | | | | | Pourcentage d'enfants âgés de 5 à 17 ans ayant des difficultés fonctionnelles dans au moins un domaine | Nombre d'enfants âgés de 5 à 17 ans | |
|---|---|------------|------------|---------------------|---------------|---------------|-------------|---------------|------------------------|---------------------------|-------------------|------------|------------|--|-------------------------------------|--|
| | Vue | Audition | Marcher | Prendre soin de soi | Communication | Apprentissage | Se souvenir | Se concentrer | Accepter le changement | Contrôler le comportement | Se faire des amis | Anxiété | Dépression | | | |
| Total | 0,3 | 0,2 | 1,5 | 0,3 | 0,4 | 1,6 | 1,9 | 0,6 | 2,4 | 2,0 | 0,6 | 5,4 | 2,9 | 13,8 | 29 892 | |
| Sexe | | | | | | | | | | | | | | | | |
| Garçon | 0,3 | 0,1 | 1,4 | 0,3 | 0,4 | 1,3 | 1,9 | 0,4 | 2,4 | 2,2 | 0,7 | 5,2 | 2,8 | 13,6 | 15 467 | |
| Fille | 0,4 | 0,3 | 1,7 | 0,3 | 0,5 | 2,0 | 2,0 | 0,7 | 2,5 | 1,8 | 0,6 | 5,7 | 2,9 | 14,0 | 14 425 | |
| Milieu de résidence | | | | | | | | | | | | | | | | |
| Urbain | 0,3 | 0,2 | 1,6 | 0,2 | 0,4 | 2,1 | 2,2 | 0,7 | 2,6 | 2,2 | 0,7 | 5,3 | 2,8 | 14,5 | 12 192 | |
| Cotonou | 0,3 | 0,3 | 1,6 | 0,3 | 0,3 | 5,4 | 3,4 | 0,8 | 5,5 | 4,1 | 0,9 | 3,9 | 0,9 | 18,7 | 1 651 | |
| Autre urbain | 0,4 | 0,1 | 1,6 | 0,2 | 0,4 | 1,6 | 2,1 | 0,7 | 2,1 | 1,9 | 0,6 | 5,5 | 3,0 | 13,9 | 10 542 | |
| Rural | 0,3 | 0,2 | 1,5 | 0,4 | 0,5 | 1,3 | 1,7 | 0,5 | 2,3 | 1,9 | 0,6 | 5,6 | 3,0 | 13,3 | 17 699 | |
| Departement | | | | | | | | | | | | | | | | |
| Alibori | 0,2 | 0,0 | 0,5 | 0,1 | 0,2 | 0,4 | 0,1 | 0,1 | 0,3 | 0,1 | 0,1 | 0,3 | 0,2 | 1,4 | 2 648 | |
| Atacora | 0,1 | 0,1 | 1,9 | 0,2 | 0,1 | 0,3 | 0,2 | 0,3 | 0,7 | 1,1 | 0,7 | 1,3 | 1,4 | 5,7 | 2 065 | |
| Atlantique | 0,2 | 0,2 | 0,6 | 0,2 | 0,6 | 2,1 | 3,8 | 1,0 | 2,5 | 4,6 | 1,1 | 4,0 | 0,5 | 15,8 | 4 356 | |
| Borgou | 0,4 | 0,0 | 0,4 | 0,1 | 0,1 | 1,0 | 0,8 | 0,2 | 0,5 | 2,2 | 0,0 | 4,9 | 1,4 | 8,2 | 3 370 | |
| Collines | 0,0 | 0,1 | 0,6 | 0,3 | 0,2 | 0,6 | 0,5 | 0,6 | 0,4 | 0,6 | 0,6 | 8,0 | 4,0 | 10,2 | 2 169 | |
| Couffo | 0,7 | 0,6 | 2,5 | 0,5 | 1,1 | 2,0 | 4,7 | 1,8 | 9,1 | 4,5 | 1,7 | 6,3 | 2,5 | 26,7 | 2 436 | |
| Donga | 0,0 | 0,1 | 0,4 | 0,4 | 0,0 | 0,2 | 0,2 | 0,2 | 0,2 | 0,2 | 0,5 | 5,1 | 4,6 | 6,0 | 1 414 | |
| Littoral | 0,3 | 0,3 | 1,6 | 0,3 | 0,3 | 5,4 | 3,4 | 0,8 | 5,5 | 4,1 | 0,9 | 3,9 | 0,9 | 18,7 | 1 651 | |
| Mono | 1,4 | 0,6 | 1,5 | 0,1 | 0,4 | 4,1 | 1,4 | 0,7 | 5,4 | 3,8 | 0,8 | 7,0 | 6,8 | 21,6 | 1 802 | |
| Ouémé | 0,2 | 0,1 | 4,1 | 0,3 | 0,7 | 2,4 | 2,4 | 0,4 | 3,3 | 0,3 | 0,6 | 4,3 | 4,6 | 16,4 | 3 228 | |
| Plateau | 0,2 | 0,1 | 4,2 | 1,0 | 0,6 | 0,4 | 0,2 | 0,1 | 1,0 | 0,4 | 0,2 | 9,7 | 6,9 | 17,0 | 2 145 | |
| Zou | 0,6 | 0,2 | 0,4 | 0,3 | 0,8 | 1,1 | 3,6 | 0,6 | 1,0 | 0,8 | 0,4 | 12,1 | 4,2 | 17,6 | 2 607 | |
| Age | | | | | | | | | | | | | | | | |
| 5-9 | 0,3 | 0,2 | 2,3 | 0,5 | 0,4 | 1,5 | 1,8 | 0,6 | 3,0 | 2,4 | 0,6 | 5,5 | 2,5 | 14,8 | 13 644 | |
| 10-14 | 0,3 | 0,2 | 1,0 | 0,2 | 0,4 | 1,7 | 2,1 | 0,6 | 2,0 | 1,7 | 0,6 | 5,4 | 3,4 | 13,1 | 11 386 | |
| 15-17 | 0,4 | 0,3 | 0,7 | 0,0 | 0,5 | 1,9 | 2,1 | 0,4 | 1,7 | 1,8 | 0,8 | 5,1 | 2,8 | 12,8 | 4 862 | |
| Fréquentation scolaire du jeune enfant^B | | | | | | | | | | | | | | | | |
| Fréquente ^B | 0,3 | 0,1 | 1,6 | 0,2 | 0,3 | 1,6 | 1,9 | 0,5 | 2,7 | 2,1 | 0,5 | 5,6 | 3,0 | 14,6 | 19 895 | |
| Ne fréquente pas | 0,4 | 0,3 | 1,5 | 0,6 | 0,7 | 1,7 | 2,0 | 0,7 | 1,9 | 1,8 | 0,8 | 5,1 | 2,6 | 12,4 | 9 997 | |
| Niveau d'instruction de la mère | | | | | | | | | | | | | | | | |
| Pré-primaire ou aucun | 0,3 | 0,1 | 1,4 | 0,3 | 0,4 | 1,6 | 1,7 | 0,6 | 2,2 | 1,8 | 0,5 | 5,2 | 2,9 | 12,7 | 19 912 | |
| Primaire | 0,3 | 0,3 | 2,0 | 0,4 | 0,4 | 1,7 | 2,5 | 0,7 | 2,8 | 2,6 | 1,4 | 5,6 | 3,1 | 16,6 | 5 680 | |
| Secondaire 1 | 0,5 | 0,2 | 2,1 | 0,1 | 0,7 | 2,1 | 2,7 | 0,6 | 3,0 | 2,8 | 0,2 | 7,7 | 2,6 | 17,4 | 2 795 | |
| Secondaire 2 ou plus | 0,5 | 0,1 | 1,4 | 0,3 | 0,4 | 1,4 | 1,1 | 0,6 | 2,3 | 1,9 | 0,7 | 4,3 | 1,7 | 12,2 | 1 396 | |
| NSP / manquant | (*) | (*) | (*) | (*) | (*) | (*) | (*) | (*) | (*) | (*) | (*) | (*) | (*) | (*) | 7 | |
| Difficultés fonctionnelles de la mère^C | | | | | | | | | | | | | | | | |
| A une difficulté fonctionnelle | 2,0 | 0,7 | 1,7 | 0,3 | 1,3 | 4,5 | 6,9 | 1,8 | 5,7 | 6,3 | 0,9 | 9,4 | 4,5 | 28,1 | 1 442 | |
| N'a aucune difficulté fonctionnelle | 0,3 | 0,1 | 1,7 | 0,3 | 0,4 | 1,3 | 1,4 | 0,5 | 2,1 | 1,8 | 0,6 | 5,2 | 2,7 | 12,9 | 21 677 | |
| Religion du chef de ménage | | | | | | | | | | | | | | | | |
| Religions endogènes/vodoun | 0,6 | 0,4 | 1,4 | 0,4 | 0,9 | 2,2 | 2,8 | 0,7 | 4,4 | 2,3 | 0,9 | 6,8 | 3,0 | 18,9 | 4 991 | |
| Autres traditionnelles | 0,0 | 0,0 | 1,3 | 0,0 | 0,5 | 0,0 | 1,3 | 0,5 | 0,5 | 0,0 | 0,0 | 7,9 | 4,9 | 11,2 | 246 | |
| Islam | 0,2 | 0,0 | 1,0 | 0,2 | 0,1 | 1,0 | 0,5 | 0,2 | 0,8 | 0,9 | 0,4 | 3,7 | 2,0 | 7,2 | 8 604 | |
| Catholique | 0,2 | 0,2 | 1,8 | 0,3 | 0,5 | 1,5 | 2,5 | 0,5 | 2,1 | 2,4 | 0,7 | 5,7 | 3,3 | 15,0 | 6 571 | |
| Protestant méthodiste | 0,0 | 0,0 | 0,4 | 0,4 | 0,3 | 3,1 | 2,4 | 0,4 | 1,0 | 1,7 | 0,0 | 5,4 | 3,8 | 13,2 | 1 197 | |
| Autre protestant | 0,0 | 0,0 | 2,6 | 0,0 | 0,0 | 0,0 | 0,0 | 0,4 | 3,5 | 0,0 | 0,0 | 12,0 | 7,3 | 16,1 | 231 | |
| Céleste | 0,3 | 0,2 | 2,1 | 0,3 | 0,9 | 2,6 | 2,9 | 1,2 | 3,4 | 2,6 | 0,6 | 5,3 | 2,9 | 15,9 | 2 080 | |
| Evangélique | 0,6 | 0,3 | 2,6 | 0,4 | 0,4 | 1,9 | 2,2 | 1,0 | 4,4 | 2,6 | 0,9 | 6,2 | 3,2 | 17,8 | 4 339 | |
| Autre chrétien | 0,0 | 0,0 | 0,2 | 0,2 | 0,0 | 1,0 | 2,7 | 0,9 | 0,0 | 0,3 | 0,0 | 7,8 | 5,8 | 14,7 | 482 | |
| Autre religion | 2,1 | 0,4 | 0,0 | 0,0 | 2,0 | 1,0 | 3,8 | 0,0 | 1,7 | 12,1 | 1,0 | 7,5 | 2,2 | 29,1 | 267 | |
| Sans religion | 0,2 | 0,0 | 1,6 | 0,0 | 0,2 | 1,9 | 1,9 | 0,6 | 1,8 | 3,0 | 1,0 | 4,6 | 2,1 | 12,0 | 885 | |
| Quintile de bien-être économique | | | | | | | | | | | | | | | | |
| Le plus pauvre | 0,3 | 0,2 | 1,3 | 0,3 | 0,4 | 1,0 | 1,5 | 0,5 | 2,3 | 1,6 | 0,4 | 4,8 | 3,1 | 12,0 | 6 177 | |
| Pauvre | 0,4 | 0,4 | 1,4 | 0,5 | 0,8 | 1,5 | 1,6 | 0,6 | 2,8 | 1,9 | 0,6 | 6,6 | 3,4 | 14,7 | 6 102 | |
| Moyen | 0,3 | 0,1 | 1,2 | 0,2 | 0,3 | 1,7 | 1,7 | 0,3 | 2,4 | 1,7 | 0,6 | 4,9 | 2,6 | 13,1 | 6 030 | |
| Riche | 0,3 | 0,1 | 2,3 | 0,4 | 0,6 | 1,9 | 2,8 | 0,7 | 2,4 | 2,0 | 0,9 | 6,2 | 3,6 | 15,9 | 5 917 | |
| Le plus riche | 0,2 | 0,1 | 1,6 | 0,1 | 0,1 | 2,2 | 2,2 | 0,8 | 2,0 | 2,9 | 0,7 | 4,6 | 1,6 | 13,3 | 5 665 | |

^A Les difficultés fonctionnelles pour les enfants âgés de 5 à 17 ans sont définies comme ayant répondu « Beaucoup de difficultés » ou « Impossible du tout » aux questions dans tous les domaines énumérés, à l'exception des derniers domaines d'anxiété et de dépression, pour lesquels la catégorie de réponse « Quotidien » est considéré comme une difficulté fonctionnelle.

^B Comprend la fréquentation de l'éducation de la petite enfance

^C La désagrégation de l'éducation de la mère n'est pas disponible pour les enfants de 15-17 ans identifiés comme émancipés.

^D La désagrégation des difficultés fonctionnelles de la mère n'est indiquée que pour les répondants au module sur le fonctionnement des adultes, c'est-à-dire les femmes de 18 à 49 ans interrogées individuellement et les hommes de 18 à 49 ans dans les ménages sélectionnés.

(*) basé sur moins de 25 cas non pondérés

Tableau EQ.1.3 : Utilisation d'appareils et accessoires fonctionnels (enfants de 2 à 17 ans)

Pourcentage d'enfants âgés de 2 à 17 ans qui utilisent des appareils et accessoires fonctionnels et qui ont des difficultés fonctionnelles dans le domaine des appareils et accessoires fonctionnels, MICS6-Bénin, 2021-2022

| | Pourcentage d'enfants âgés de 2-17 ans qui : | | | Nombre d'enfants âgés de 2-17 ans | Pourcentage d'enfants ayant des difficultés à voir lorsqu'ils portent des lunettes | Nombre d'enfants âgés de 2-17 ans qui portent des lunettes | Pourcentage d'enfants ayant des difficultés à entendre lorsqu'ils utilisent une aide auditive | Nombre d'enfants âgés de 2 à 17 ans qui utilisent un appareil auditif | Pourcentage d'enfants ayant des difficultés à marcher lorsqu'ils utilisent du matériel ou reçoivent de l'aide | Nombre d'enfants âgés de 2 à 17 ans qui utilisent du matériel ou reçoivent de l'aide pour marcher |
|--|--|-----------------------------|--|-----------------------------------|--|--|---|---|---|---|
| | Portent des lunettes | Utilisent une aide auditive | Utilisent un équipement de l'aide pour marcher | | | | | | | |
| Total | 0,8 | 0,4 | 1,2 | 37 810 | 0,4 | 310 | 8,3 | 139 | 8,7 | 457 |
| Sexe | | | | | | | | | | |
| Garçon | 0,8 | 0,4 | 1,2 | 19 537 | 0,8 | 165 | (3,1) | 80 | 11,6 | 240 |
| Fille | 0,8 | 0,3 | 1,2 | 18 272 | 0,0 | 145 | (15,4) | 59 | 5,4 | 217 |
| Milieu de résidence | | | | | | | | | | |
| Urbain | 1,1 | 0,4 | 1,1 | 15 325 | 0,7 | 174 | (14,5) | 63 | 11,4 | 168 |
| Cotonou | 1,6 | 0,7 | 0,4 | 1 996 | (0,0) | 32 | (*) | 13 | (*) | 8 |
| Autre urbain | 1,1 | 0,4 | 1,2 | 13 329 | 0,9 | 142 | (9,9) | 50 | 11,4 | 160 |
| Rural | 0,6 | 0,3 | 1,3 | 22 485 | 0,0 | 136 | (3,2) | 76 | 7,1 | 289 |
| Departement | | | | | | | | | | |
| Alibori | 0,6 | 0,3 | 0,9 | 3 349 | (*) | 21 | (*) | 11 | (*) | 29 |
| Atacora | 0,6 | 0,2 | 0,7 | 2 652 | (*) | 17 | (*) | 6 | (*) | 18 |
| Atlantique | 0,6 | 0,4 | 1,1 | 5 494 | (*) | 32 | (*) | 20 | (*) | 58 |
| Borgou | 0,9 | 0,5 | 0,8 | 4 363 | (*) | 41 | (*) | 21 | (*) | 35 |
| Collines | 0,2 | 0,0 | 1,5 | 2 735 | (*) | 4 | (*) | 1 | (*) | 42 |
| Couffo | 1,0 | 0,5 | 1,3 | 3 073 | (*) | 32 | (*) | 15 | (*) | 39 |
| Donga | 0,2 | 0,1 | 0,7 | 1 846 | (*) | 4 | (*) | 1 | (*) | 12 |
| Littoral | 1,6 | 0,7 | 0,4 | 1 996 | (0,0) | 32 | (*) | 13 | (*) | 8 |
| Mono | 0,7 | 0,7 | 2,6 | 2 308 | (*) | 16 | (*) | 17 | (10,8) | 60 |
| Ouémé | 1,5 | 0,2 | 1,4 | 3 945 | (*) | 59 | (*) | 6 | (*) | 57 |
| Plateau | 0,2 | 0,2 | 1,4 | 2 688 | (*) | 7 | (*) | 5 | (*) | 38 |
| Zou | 1,4 | 0,7 | 1,8 | 3 361 | (*) | 45 | (*) | 22 | (4,6) | 61 |
| Age | | | | | | | | | | |
| 2-4 | 0,5 | 0,4 | 1,1 | 7 918 | (0,0) | 40 | (3,1) | 29 | 11,6 | 88 |
| 5-9 | 0,6 | 0,3 | 1,3 | 13 644 | (0,0) | 82 | (*) | 46 | 14,8 | 180 |
| 10-14 | 0,9 | 0,4 | 1,2 | 11 386 | (1,2) | 104 | (*) | 50 | 0,4 | 136 |
| 15-17 | 1,7 | 0,3 | 1,1 | 4 862 | (0,0) | 85 | (*) | 14 | (*) | 54 |
| Niveau d'instruction de la mère^A | | | | | | | | | | |
| Pré-primaire ou aucun | 0,6 | 0,4 | 1,2 | 24 372 | 0,9 | 146 | 3,9 | 87 | 10,5 | 304 |
| Primaire | 1,1 | 0,3 | 1,2 | 7 376 | (0,0) | 83 | (*) | 25 | 7,9 | 86 |
| Secondaire 1 | 1,2 | 0,6 | 1,2 | 4 085 | (0,0) | 49 | (*) | 25 | (*) | 48 |
| Secondaire 2 ou plus | 1,5 | 0,1 | 1,0 | 1 866 | (*) | 28 | (*) | 3 | (*) | 18 |
| NSP / manquant | (*) | (*) | (*) | 8 | (*) | 3 | - | 0 | - | 0 |
| Difficultés fonctionnelles de la mère^B | | | | | | | | | | |
| A une difficulté fonctionnelle | 1,2 | 0,7 | 1,5 | 1 797 | (*) | 21 | (*) | 13 | (*) | 26 |
| N'a aucune difficulté fonctionnelle | 0,8 | 0,3 | 1,2 | 28 728 | 0,0 | 225 | 8,6 | 93 | 6,8 | 342 |
| Religion du chef de ménage | | | | | | | | | | |
| Religions endogènes/vodoun | 0,8 | 0,4 | 1,8 | 6 273 | (2,4) | 52 | (*) | 27 | 14,4 | 114 |
| Autres traditionnelles | 0,2 | 0,2 | 1,7 | 289 | (*) | 1 | (*) | 1 | (*) | 5 |
| Islam | 0,9 | 0,4 | 0,8 | 10 992 | (0,0) | 100 | (*) | 39 | (7,0) | 85 |
| Catholique | 1,0 | 0,3 | 1,2 | 8 161 | (0,0) | 79 | (*) | 25 | (7,7) | 95 |
| Protestant méthodiste | 0,3 | 0,0 | 1,7 | 1 485 | (*) | 5 | - | 0 | (*) | 25 |
| Autre protestant | 0,0 | 1,3 | 1,2 | 309 | - | 0 | (*) | 4 | (*) | 4 |
| Céleste | 0,7 | 0,3 | 1,6 | 2 643 | (*) | 17 | (*) | 8 | (*) | 41 |
| Evangélique | 0,9 | 0,6 | 1,1 | 5 575 | (*) | 49 | (*) | 33 | (12,3) | 61 |
| Autre chrétien | 0,7 | 0,0 | 1,4 | 618 | (*) | 4 | - | 0 | (*) | 9 |
| Autre religion | 0,6 | 0,6 | 0,4 | 322 | (*) | 2 | (*) | 2 | (*) | 1 |
| Sans religion | 0,0 | 0,1 | 1,5 | 1 144 | (*) | 0 | (*) | 1 | (*) | 18 |
| Quintile de bien-être économique | | | | | | | | | | |
| Le plus pauvre | 0,4 | 0,4 | 1,4 | 7 872 | (*) | 31 | (*) | 31 | 6,4 | 113 |
| Pauvre | 0,5 | 0,3 | 1,3 | 7 784 | (*) | 42 | (*) | 23 | (10,9) | 101 |
| Moyen | 0,7 | 0,3 | 1,2 | 7 632 | (0,0) | 54 | (*) | 26 | (5,2) | 92 |
| Riche | 0,8 | 0,3 | 1,0 | 7 479 | (2,2) | 57 | (*) | 25 | (13,3) | 73 |
| Le plus riche | 1,8 | 0,5 | 1,1 | 7 042 | 0,0 | 126 | (*) | 34 | (8,9) | 78 |

^A La désagrégation de l'éducation de la mère n'est pas disponible pour les enfants de 15-17 ans identifiés comme émancipés.

^B La désagrégation des difficultés fonctionnelles de la mère n'est indiquée que pour les répondants au module sur le fonctionnement des adultes, c'est-à-dire les femmes de 18 à 49 ans interrogées individuellement et les hommes de 18 à 49 ans dans les ménages sélectionnés.

() basé sur 25 à 49 cas non pondérés/ (*) basé sur moins de 25 cas non pondérés

Tableau EQ.1.4 : Fonctionnement de l'enfant (enfants de 2 à 17 ans)

Pourcentage d'enfants âgés de 2 à 4 ans, de 5 à 17 ans et de 2 à 17 ans ayant des difficultés fonctionnelles dans au moins un domaine, MICS6-Bénin, 2021-2022

| | Pourcentage d'enfants âgés de 2 à 4 ans ayant des difficultés fonctionnelles dans au moins un domaine | Nombre d'enfants âgés de 2-4 ans | Pourcentage d'enfants âgés de 5 à 17 ans ayant des difficultés fonctionnelles dans au moins un domaine | Nombre d'enfants âgés de 5 à 17 ans | Pourcentage d'enfants âgés de 2 à 17 ans ayant des difficultés fonctionnelles dans au moins un domaine ¹ | Nombre d'enfants âgés de 2 à 17 ans |
|--|---|----------------------------------|--|-------------------------------------|---|-------------------------------------|
| Total | 8,9 | 7 918 | 13,8 | 29 892 | 12,8 | 37 810 |
| Sexe | | | | | | |
| Garçon | 9,9 | 4 070 | 13,6 | 15 467 | 12,9 | 19 537 |
| Fille | 7,8 | 3 847 | 14,0 | 14 425 | 12,7 | 18 272 |
| Milieu de résidence | | | | | | |
| Urbain | 9,6 | 3 132 | 14,5 | 12 192 | 13,5 | 15 325 |
| Cotonou | 13,1 | 345 | 18,7 | 1 651 | 17,8 | 1 996 |
| Autre urbain | 9,2 | 2 787 | 13,9 | 10 542 | 12,9 | 13 329 |
| Rural | 8,4 | 4 786 | 13,3 | 17 699 | 12,3 | 22 485 |
| Departement | | | | | | |
| Alibori | 1,0 | 702 | 1,4 | 2 648 | 1,3 | 3 349 |
| Atacora | 7,6 | 587 | 5,7 | 2 065 | 6,2 | 2 652 |
| Atlantique | 18,4 | 1 138 | 15,8 | 4 356 | 16,3 | 5 494 |
| Borgou | 3,0 | 993 | 8,2 | 3 370 | 7,0 | 4 363 |
| Collines | 4,3 | 566 | 10,2 | 2 169 | 9,0 | 2 735 |
| Couffo | 17,2 | 636 | 26,7 | 2 437 | 24,7 | 3 073 |
| Donga | 4,8 | 432 | 6,0 | 1 414 | 5,7 | 1 846 |
| Littoral | 13,1 | 345 | 18,7 | 1 651 | 17,8 | 1 996 |
| Mono | 10,0 | 506 | 21,6 | 1 802 | 19,1 | 2 308 |
| Ouémé | 4,9 | 717 | 16,4 | 3 228 | 14,3 | 3 945 |
| Plateau | 6,0 | 543 | 17,0 | 2 145 | 14,8 | 2 688 |
| Zou | 12,6 | 754 | 17,6 | 2 607 | 16,5 | 3 361 |
| Niveau d'instruction de la mère^A | | | | | | |
| Pré-primaire ou aucun | 8,6 | 4 460 | 12,7 | 19 912 | 11,9 | 24 372 |
| Primaire | 10,6 | 1 696 | 16,6 | 5 680 | 15,2 | 7 376 |
| Secondaire 1 | 8,9 | 1 291 | 17,4 | 2 795 | 14,7 | 4 085 |
| Secondaire 2 ou plus | 5,6 | 470 | 12,2 | 1 396 | 10,5 | 1 866 |
| NSP / manquant | (*) | 1 | (*) | 7 | (*) | 8 |
| Difficultés fonctionnelles de la mère^B | | | | | | |
| A une difficulté fonctionnelle | 18,1 | 354 | 28,1 | 1 442 | 26,1 | 1 797 |
| N'a aucune difficulté fonctionnelle | 8,4 | 7 051 | 12,9 | 21 677 | 11,8 | 28 728 |
| Religion du chef de ménage | | | | | | |
| Religions endogènes/vodoun | 12,2 | 1 282 | 18,9 | 4 991 | 17,5 | 6 273 |
| Autres traditionnelles | (13,4) | 43 | 11,2 | 246 | 11,5 | 289 |
| Islam | 4,2 | 2 388 | 7,2 | 8 604 | 6,6 | 10 992 |
| Catholique | 9,6 | 1 590 | 15,0 | 6 571 | 14,0 | 8 161 |
| Protestant méthodiste | 10,2 | 288 | 13,2 | 1 197 | 12,6 | 1 485 |
| Autre protestant | 11,0 | 78 | 16,1 | 231 | 14,8 | 309 |
| Céleste | 12,2 | 563 | 15,9 | 2 080 | 15,1 | 2 643 |
| Evangélique | 10,8 | 1 236 | 17,8 | 4 339 | 16,3 | 5 575 |
| Autre chrétien | 13,7 | 136 | 14,7 | 482 | 14,5 | 618 |
| Autre religion | (7,2) | 55 | 29,1 | 267 | 25,4 | 322 |
| Sans religion | 9,7 | 259 | 12,0 | 885 | 11,4 | 1 144 |
| Quintile de bien-être économique | | | | | | |
| Le plus pauvre | 9,4 | 1 695 | 12,0 | 6 177 | 11,5 | 7 872 |
| Pauvre | 8,1 | 1 682 | 14,7 | 6 102 | 13,3 | 7 784 |
| Moyen | 7,4 | 1 601 | 13,1 | 6 030 | 12,0 | 7 632 |
| Riche | 9,5 | 1 562 | 15,9 | 5 917 | 14,6 | 7 479 |
| Le plus riche | 10,3 | 1 377 | 13,3 | 5 665 | 12,7 | 7 042 |

¹ indicateur MICS EQ.1 - Enfants ayant des difficultés fonctionnelles^A La désagrégation de l'éducation de la mère n'est pas disponible pour les enfants de 15-17 ans identifiés comme émancipés.^B La désagrégation des difficultés fonctionnelles de la mère n'est indiquée que pour les répondants au module sur le fonctionnement des adultes, c'est-à-dire les femmes de 18 à 49 ans interrogées individuellement et les hommes de 18 à 49 ans dans les ménages sélectionnés.

() basé sur 25 à 49 cas non pondérés/ (*) basé sur moins de 25 cas non pondérés

11.2 TRANSFERTS SOCIAUX

La protection sociale est l'ensemble des politiques et programmes publics et privés visant à prévenir, réduire et éliminer les vulnérabilités économiques et sociales liées à la pauvreté et aux privations. La volatilité croissante au niveau macroéconomique et au niveau des ménages, la persistance des inégalités et de l'exclusion, les menaces que le changement climatique fait peser sur le développement durable et l'évolution des dividendes démographiques ont renforcé la pertinence et la dynamique politique de la protection sociale au niveau mondial¹⁴⁴.

Les transferts sociaux ou l'aide économique extérieure peuvent être définis comme des transferts directs prévisibles aux individus ou aux ménages, à la fois en nature et en espèces (y compris l'argent contre le travail et les programmes de travaux publics) pour protéger et empêcher les individus et les ménages d'être affectés par un choc et pour soutenir l'accumulation d'actifs humains, productifs et financiers. Les exemples du Bénin incluent la prise en charge sanitaire, les transferts monétaires, les travaux mobilisateurs d'intérêt collectif, l'appui aux activités micro-entrepreneuriales, la pension de retraite, les soutiens à la scolarité, ou tout autre type de soutien ad hoc, à l'exclusion des transferts ou de l'assistance des membres de la famille, des proches ou des voisins.

L'assurance maladie (assurance santé) est l'un des régimes de protection et les tableaux EQ.2.1W et EQ.2.1M présentent le pourcentage de femmes et d'hommes âgés de 15 à 49 ans qui ont une assurance maladie (assurance santé) et, parmi ceux-ci, le pourcentage d'assurés par type d'assurance. Les tableaux EQ.2.2 et EQ.2.3 détaillent l'existence d'une assurance maladie pour les enfants de moins de 5 ans et les enfants de 5 à 17 ans séparément.

Le tableau EQ.2.4 présente le pourcentage de ménages qui ont bénéficié d'un soutien économique externe, tel que rapporté par le répondant au questionnaire ménage. Le pourcentage de membres vivant dans des ménages qui ont reçu des transferts ou des prestations sociales au cours des 3 derniers mois est également indiqué dans le tableau EQ.2.5, par type de transferts et de prestations. Les prestations comprennent également les frais de scolarité ou d'autres aides liées à l'école disponibles pour tout membre du ménage âgé de 5 à 24 ans. Ce tableau est une approximation de l'indicateur 1.3.1 des ODD, qui est la proportion de la population couverte par des socles/systèmes de protection sociale.

Il est bien connu que les chocs sociaux et économiques affectent les conditions de santé des individus et minent la résilience des ménages. Ces chocs affectent la capacité des familles à prendre soin de leurs enfants et constituent des obstacles aux services qui empêchent les enfants d'atteindre leurs objectifs et de progresser. Les ménages pauvres, en particulier, sont vulnérables aux impacts de ces chocs en raison du fardeau accru que représentent les coûts de santé ; la maladie et le décès de membres du ménage, entraînant des contraintes de travail dans le ménage et l'appauvrissement supplémentaire des enfants qui ont perdu un ou les deux parents, ou leur principal pourvoyeur de soins ; et d'autres enfants vulnérables, les poussant à abandonner l'école et à se livrer à des travaux dangereux et à d'autres comportements à risque. Pour tenter de mesurer la couverture des programmes de protection sociale, un indicateur mondial intitulé « proportion des ménages les plus pauvres ayant reçu un soutien économique extérieur au cours des trois derniers mois » a été proposé pour évaluer dans quelle mesure le soutien économique atteint les ménages gravement touchés par divers chocs¹⁴⁵. Le tableau

¹⁴⁴ UNICEF. *Collecter des données pour mesurer la couverture des programmes de protection sociale : Test pilote du module de protection sociale au Vietnam*. Rapport méthodologique. New York : UNICEF, 2016.

<http://mics.unicef.org/files?job=w1siziisijiwmtgvmcvmkvmjavmzcvmvzavnzq0l1zpzxruyw1fumvwb3j0x1bpbg90x1rlc3rpbmdfu1bftw9kdwxlx0rly2vtyvmvyxziwmtzfrkloquwuurgil1d&sha=3df47c3a17992c8f>

¹⁴⁵ ONUSIDA, UNICEF et OMS. *Programme commun des Nations Unies sur le VIH/SIDA, Rapport sur les progrès accomplis dans la lutte mondiale contre le SIDA 2014 : Élaboration d'indicateurs de base pour le suivi de la Déclaration politique des*

EQ.2.6 présente le pourcentage de ménages dans les deux quintiles inférieurs ayant reçu des transferts sociaux ou des prestations sociales au cours des trois derniers mois, par type de transferts ou de prestations.

Enfin, le tableau EQ.2.7 présente le pourcentage d'enfants de moins de 18 ans vivant dans des ménages qui ont bénéficié de transferts ou de prestations sociales au cours des 3 derniers mois, par type de transferts ou de prestations, tandis que le tableau EQ.2.8 présente le pourcentage d'enfants et de jeunes âgés de 5 à 24 ans dans tous les ménages qui sont actuellement scolarisés et qui ont reçu une aide pour les frais de scolarité et d'autres formes de soutien scolaire pendant l'année scolaire en cours.

Tableau EQ.2.1W : Couverture d'assurance maladie (femmes)

Pourcentage de femmes âgées de 15 à 49 ans bénéficiant d'une assurance maladie et, parmi celles bénéficiant d'une assurance maladie, pourcentage couvert par divers régimes d'assurance maladie, MICS6-Bénin, 2021-2022

| | Parmi les femmes ayant une assurance maladie, le pourcentage déclarant qu'elles étaient assurées par | | | | | | | | | Nombre de femmes ayant une assurance maladie |
|---|--|------------------|---|-----------------------------------|------------------|--|-------------|------------|------------|--|
| | Pourcentage couvert par une assurance maladie ¹ | Nombre de femmes | Mutuelle de santé / Assurance maladie communautaire | Assurance maladie par l'employeur | Sécurité sociale | Autre assurance santé commerciale privée | ARCH | Autre | | |
| Total | 1,0 | 18 436 | 9,8 | 54,4 | 2,8 | 15,2 | 12,1 | 8,3 | 183 | |
| Milieu de résidence | | | | | | | | | | |
| Urbain | 1,7 | 8 202 | 5,4 | 63,8 | 2,4 | 14,3 | 10,4 | 5,7 | 136 | |
| Cotonou | 3,7 | 1 310 | 2,9 | 85,6 | 2,6 | 3,6 | 5,3 | 0,0 | 49 | |
| Autre urbain | 1,3 | 6 892 | 6,8 | 51,4 | 2,3 | 20,4 | 13,2 | 9,0 | 87 | |
| Rural | 0,5 | 10 234 | 22,3 | 27,7 | 4,0 | 17,8 | 17,1 | 15,5 | 48 | |
| Departement | | | | | | | | | | |
| Alibori | 0,2 | 1 404 | (*) | (*) | (*) | (*) | (*) | (*) | 3 | |
| Atacora | 1,1 | 1 163 | (*) | (*) | (*) | (*) | (*) | (*) | 13 | |
| Atlantique | 1,5 | 2 893 | (0,0) | (51,1) | (0,0) | (33,9) | (5,2) | (15,4) | 44 | |
| Borgou | 1,1 | 1 981 | (*) | (*) | (*) | (*) | (*) | (*) | 22 | |
| Collines | 0,1 | 1 271 | (*) | (*) | (*) | (*) | (*) | (*) | 1 | |
| Couffo | 0,1 | 1 402 | (*) | (*) | (*) | (*) | (*) | (*) | 1 | |
| Donga | 2,2 | 848 | (3,8) | (0,0) | (0,0) | (0,0) | (93,7) | (4,7) | 18 | |
| Littoral | 3,7 | 1 310 | 2,9 | 85,6 | 2,6 | 3,6 | 5,3 | 0,0 | 49 | |
| Mono | 0,2 | 1 117 | (*) | (*) | (*) | (*) | (*) | (*) | 3 | |
| Ouémé | 0,5 | 2 121 | (*) | (*) | (*) | (*) | (*) | (*) | 11 | |
| Plateau | 0,2 | 1 296 | (*) | (*) | (*) | (*) | (*) | (*) | 3 | |
| Zou | 1,0 | 1 629 | (*) | (*) | (*) | (*) | (*) | (*) | 15 | |
| Age | | | | | | | | | | |
| 15-19 | 0,6 | 3 849 | (10,3) | (51,2) | (0,0) | (8,9) | (8,4) | (21,2) | 23 | |
| 20-24 | 0,5 | 3 245 | (*) | (*) | (*) | (*) | (*) | (*) | 17 | |
| 25-29 | 0,7 | 3 065 | (*) | (*) | (*) | (*) | (*) | (*) | 20 | |
| 30-34 | 1,5 | 2 524 | (9,5) | (50,9) | (3,4) | (17,1) | (17,7) | (1,4) | 38 | |
| 35-39 | 1,7 | 2 402 | (9,6) | (66,1) | (2,9) | (9,4) | (9,0) | (12,0) | 41 | |
| 40-44 | 1,4 | 1 852 | (1,4) | (64,3) | (0,0) | (25,6) | (2,9) | (5,8) | 26 | |
| 45-49 | 1,2 | 1 499 | (*) | (*) | (*) | (*) | (*) | (*) | 19 | |
| Education | | | | | | | | | | |
| Pré-primaire ou aucun | 0,4 | 8 459 | (25,5) | (35,6) | (7,4) | (9,4) | (20,9) | (5,1) | 37 | |
| Primaire | 0,4 | 4 310 | (23,9) | (24,3) | (3,4) | (15,2) | (33,3) | (2,2) | 19 | |
| Secondaire 1 | 1,0 | 3 711 | (4,4) | (64,4) | (1,4) | (12,6) | (18,6) | (0,0) | 38 | |
| Secondaire 2 ou plus | 4,6 | 1 955 | 2,6 | 64,3 | 1,4 | 18,8 | 1,4 | 14,3 | 90 | |
| Situation matrimoniale | | | | | | | | | | |
| Mariée actuellement / vit avec un homme | 1,1 | 13 470 | 9,4 | 53,1 | 3,4 | 16,7 | 14,2 | 6,4 | 151 | |
| Jamais mariée / vécu avec un homme | 0,7 | 4 961 | (11,6) | (60,3) | (0,0) | (8,4) | (2,4) | (17,2) | 33 | |
| Manquant | (*) | 5 | - | - | - | - | - | - | 0 | |
| Difficultés fonctionnelles (18-49 ans) | | | | | | | | | | |
| A une difficulté fonctionnelle | 0,9 | 941 | (*) | (*) | (*) | (*) | (*) | (*) | 8 | |
| N'a aucune difficulté fonctionnelle | 1,1 | 15 114 | 10,3 | 53,8 | 3,2 | 16,0 | 13,2 | 6,5 | 160 | |
| Religion du chef de ménage | | | | | | | | | | |
| Religions endogènes/vodoun | 0,4 | 2 774 | (*) | (*) | (*) | (*) | (*) | (*) | 11 | |
| Autres traditionnelles | 1,3 | 98 | (*) | (*) | (*) | (*) | (*) | (*) | 1 | |
| Islam | 0,9 | 5 056 | 7,3 | 37,4 | 1,2 | 15,1 | 32,3 | 7,9 | 44 | |
| Catholique | 2,1 | 4 270 | 9,0 | 69,8 | 2,2 | 16,8 | 3,9 | 2,2 | 90 | |
| Protestant méthodiste | 1,1 | 739 | (*) | (*) | (*) | (*) | (*) | (*) | 8 | |
| Autre protestant | 0,4 | 193 | (*) | (*) | (*) | (*) | (*) | (*) | 1 | |
| Céleste | 0,3 | 1 335 | (*) | (*) | (*) | (*) | (*) | (*) | 4 | |
| Évangélique | 0,8 | 2 951 | (*) | (*) | (*) | (*) | (*) | (*) | 22 | |
| Autre chrétien | 1,0 | 314 | (*) | (*) | (*) | (*) | (*) | (*) | 3 | |
| Autre religion | 0,0 | 148 | - | - | - | - | - | - | 0 | |
| Sans religion | 0,0 | 558 | - | - | - | - | - | - | 0 | |
| Quintile de bien-être économique | | | | | | | | | | |
| Le plus pauvre | 0,1 | 3 246 | (*) | (*) | (*) | (*) | (*) | (*) | 4 | |
| Pauvre | 0,2 | 3 454 | (*) | (*) | (*) | (*) | (*) | (*) | 6 | |
| Moyen | 0,4 | 3 647 | (*) | (*) | (*) | (*) | (*) | (*) | 13 | |
| Riche | 0,6 | 3 869 | (28,0) | (35,8) | (0,0) | (20,7) | (15,5) | (0,0) | 24 | |
| Le plus riche | 3,2 | 4 221 | 2,0 | 65,9 | 3,3 | 16,9 | 6,1 | 9,1 | 136 | |

¹Indicateur MICS EQ.2a - Couverture par l'assurance maladie

() basé sur 25 à 49 cas non pondérés/ (*) basé sur moins de 25 cas non pondérés

Tableau EQ.2.1M : Couverture d'assurance maladie (hommes)

Pourcentage d'hommes âgés de 15 à 49 ans bénéficiant d'une assurance maladie et, parmi ceux bénéficiant d'une assurance maladie, pourcentage couvert par divers régimes d'assurance maladie, MICS6-Bénin, 2021-2022

| | Parmi les hommes ayant une assurance maladie, le pourcentage déclarant qu'ils étaient assurés par | | | | | | | | Nombre d'hommes de 15 à 49 ans ayant une assurance maladie |
|---|---|--------------------------------|---|-----------------------------------|------------------|--|-------------|------------|--|
| | Pourcentage couvert par une assurance maladie ¹ | Nombre d'hommes de 15 à 49 ans | Mutuelle de santé / Assurance maladie communautaire | Assurance maladie par l'employeur | Sécurité sociale | Autre assurance santé commerciale privée | ARCH | Autre | |
| Total | 1,2 | 7 916 | 8,4 | 71,5 | 5,8 | 3,3 | 14,1 | 0,0 | 91 |
| Milieu de résidence | | | | | | | | | |
| Urbain | 2,0 | 3 588 | 4,7 | 79,8 | 4,3 | 4,3 | 10,0 | 0,0 | 71 |
| Cotonou | 5,4 | 585 | (4,1) | (85,3) | (2,2) | (3,4) | (7,2) | (0,0) | 32 |
| Autre urbain | 1,3 | 3 004 | (5,2) | (75,4) | (6,1) | (5,0) | (12,3) | (0,0) | 39 |
| Rural | 0,5 | 4 328 | (21,4) | (42,0) | (11,1) | (0,0) | (28,4) | (0,0) | 20 |
| Departement | | | | | | | | | |
| Alibori | 0,3 | 633 | (*) | (*) | (*) | (*) | (*) | (*) | 2 |
| Atacora | 0,9 | 544 | (*) | (*) | (*) | (*) | (*) | (*) | 5 |
| Atlantique | 1,7 | 1 252 | (*) | (*) | (*) | (*) | (*) | (*) | 22 |
| Borgou | 0,2 | 993 | (*) | (*) | (*) | (*) | (*) | (*) | 2 |
| Collines | 0,2 | 581 | (*) | (*) | (*) | (*) | (*) | (*) | 1 |
| Couffo | 0,8 | 494 | (*) | (*) | (*) | (*) | (*) | (*) | 4 |
| Donga | 2,7 | 390 | (*) | (*) | (*) | (*) | (*) | (*) | 11 |
| Littoral | 5,4 | 585 | (4,1) | (85,3) | (2,2) | (3,4) | (7,2) | (0,0) | 32 |
| Mono | 1,2 | 462 | (*) | (*) | (*) | (*) | (*) | (*) | 5 |
| Ouémé | 0,3 | 828 | (*) | (*) | (*) | (*) | (*) | (*) | 2 |
| Plateau | 0,5 | 482 | (*) | (*) | (*) | (*) | (*) | (*) | 2 |
| Zou | 0,5 | 673 | (*) | (*) | (*) | (*) | (*) | (*) | 3 |
| Age | | | | | | | | | |
| 15-19 | 0,8 | 1 936 | (*) | (*) | (*) | (*) | (*) | (*) | 15 |
| 20-24 | 0,8 | 1 346 | (*) | (*) | (*) | (*) | (*) | (*) | 11 |
| 25-29 | 1,0 | 1 196 | (*) | (*) | (*) | (*) | (*) | (*) | 12 |
| 30-34 | 1,7 | 1 073 | (*) | (*) | (*) | (*) | (*) | (*) | 18 |
| 35-39 | 1,2 | 887 | (*) | (*) | (*) | (*) | (*) | (*) | 10 |
| 40-44 | 2,0 | 798 | (*) | (*) | (*) | (*) | (*) | (*) | 16 |
| 45-49 | 1,3 | 681 | (*) | (*) | (*) | (*) | (*) | (*) | 9 |
| Education | | | | | | | | | |
| Pré-primaire ou aucun | 0,4 | 2 098 | (*) | (*) | (*) | (*) | (*) | (*) | 8 |
| Primaire | 0,3 | 1 995 | (*) | (*) | (*) | (*) | (*) | (*) | 6 |
| Secondaire 1 | 0,8 | 1 908 | (*) | (*) | (*) | (*) | (*) | (*) | 15 |
| Secondaire 2 ou plus | 3,3 | 1 916 | 4,0 | 85,1 | 5,5 | 2,1 | 6,1 | 0,0 | 62 |
| Situation matrimoniale | | | | | | | | | |
| Mariée actuellement / vit avec un homme | 1,3 | 4 276 | 9,4 | 70,0 | 5,4 | 5,3 | 13,9 | 0,0 | 57 |
| Jamais mariée / vécu avec un homme | 0,9 | 3 640 | (6,6) | (74,0) | (6,6) | (0,0) | (14,5) | (0,0) | 34 |
| Difficultés fonctionnelles (18-49 ans) | | | | | | | | | |
| A une difficulté fonctionnelle | 0,6 | 125 | (*) | (*) | (*) | (*) | (*) | (*) | 1 |
| N'a aucune difficulté fonctionnelle | 1,3 | 6 559 | 8,5 | 70,8 | 5,6 | 3,6 | 14,1 | 0,0 | 84 |
| Religion du chef de ménage | | | | | | | | | |
| Religions endogènes/vodoun | 0,5 | 1 171 | (*) | (*) | (*) | (*) | (*) | (*) | 6 |
| Autres traditionnelles | (3,5) | 40 | (*) | (*) | (*) | (*) | (*) | (*) | 1 |
| Islam | 0,8 | 2 276 | (3,0) | (40,4) | (3,0) | (2,8) | (53,9) | (0,0) | 17 |
| Catholique | 2,3 | 1 828 | (5,8) | (80,9) | (8,5) | (1,5) | (5,8) | (0,0) | 42 |
| Protestant méthodiste | 0,5 | 338 | (*) | (*) | (*) | (*) | (*) | (*) | 2 |
| Autre protestant | 0,0 | 68 | - | - | - | - | - | - | 0 |
| Céleste | 1,0 | 598 | (*) | (*) | (*) | (*) | (*) | (*) | 6 |
| Evangélique | 1,2 | 1 152 | (*) | (*) | (*) | (*) | (*) | (*) | 14 |
| Autre chrétien | 1,1 | 129 | (*) | (*) | (*) | (*) | (*) | (*) | 1 |
| Autre religion | (1,0) | 46 | (*) | (*) | (*) | (*) | (*) | (*) | 0 |
| Sans religion | 0,5 | 271 | (*) | (*) | (*) | (*) | (*) | (*) | 1 |
| Quintile de bien-être économique | | | | | | | | | |
| Le plus pauvre | 0,2 | 1 394 | (*) | (*) | (*) | (*) | (*) | (*) | 2 |
| Pauvre | 0,5 | 1 447 | (*) | (*) | (*) | (*) | (*) | (*) | 7 |
| Moyen | 0,3 | 1 625 | (*) | (*) | (*) | (*) | (*) | (*) | 5 |
| Riche | 0,7 | 1 639 | (*) | (*) | (*) | (*) | (*) | (*) | 12 |
| Le plus riche | 3,5 | 1 811 | 2,5 | 85,3 | 8,3 | 3,1 | 5,2 | 0,0 | 64 |

¹ Indicateur MICS EQ.2a - Couverture par l'assurance maladie

() basé sur 25 à 49 cas non pondérés/ (*) basé sur moins de 25 cas non pondérés

Tableau EQ.2.2 : Couverture d'assurance maladie (enfants de 5 à 17 ans)

Pourcentage d'enfants âgés de 5 à 17 ans bénéficiant d'une assurance maladie et, parmi ceux bénéficiant d'une assurance maladie, pourcentage couvert par divers régimes d'assurance maladie, MICS6-Bénin, 2021-2022

| | Parmi les enfants âgés de 5 à 17 ans ayant une assurance santé, le pourcentage a déclaré être assuré par | | | | | | | | | Nombre d'enfants de 5 à 17 ans ayant une assurance maladie |
|--|--|--------------------------------|---|-----------------------------------|------------------|--|-------------|------------|------------|--|
| | Pourcentage couvert par une assurance maladie ¹ | Nombre d'enfants de 5 à 17 ans | Mutuelle de santé / Assurance maladie communautaire | Assurance maladie par l'employeur | Sécurité sociale | Autre assurance santé commerciale privée | ARCH | Autre | | |
| Total | 0,9 | 29 892 | 14,8 | 50,8 | 2,7 | 12,0 | 13,8 | 8,2 | 281 | |
| Milieu de résidence | | | | | | | | | | |
| Urbain | 1,6 | 12 192 | 4,7 | 58,7 | 3,1 | 13,3 | 12,0 | 11,4 | 197 | |
| Cotonou | 4,1 | 1 651 | (0,0) | (97,3) | (0,0) | (2,7) | (0,0) | (0,0) | 68 | |
| Autre urbain | 1,2 | 10 542 | 7,2 | 38,2 | 4,7 | 18,8 | 18,4 | 17,4 | 129 | |
| Rural | 0,5 | 17 699 | (38,5) | (32,1) | (1,8) | (8,9) | (18,1) | (0,6) | 84 | |
| Departement | | | | | | | | | | |
| Alibori | 0,1 | 2 648 | (*) | (*) | (*) | (*) | (*) | (*) | 2 | |
| Atacora | 1,3 | 2 065 | (*) | (*) | (*) | (*) | (*) | (*) | 27 | |
| Atlantique | 1,3 | 4 356 | (*) | (*) | (*) | (*) | (*) | (*) | 59 | |
| Borgou | 0,8 | 3 370 | (*) | (*) | (*) | (*) | (*) | (*) | 27 | |
| Collines | 0,2 | 2 169 | (*) | (*) | (*) | (*) | (*) | (*) | 3 | |
| Couffo | 0,1 | 2 436 | (*) | (*) | (*) | (*) | (*) | (*) | 2 | |
| Donga | 2,7 | 1 414 | (0,0) | (0,0) | (0,0) | (0,0) | (100,0) | (0,0) | 39 | |
| Littoral | 4,1 | 1 651 | (0,0) | (97,3) | (0,0) | (2,7) | (0,0) | (0,0) | 68 | |
| Mono | 0,4 | 1 802 | (*) | (*) | (*) | (*) | (*) | (*) | 8 | |
| Ouémé | 0,4 | 3 228 | (*) | (*) | (*) | (*) | (*) | (*) | 13 | |
| Plateau | 0,4 | 2 145 | (*) | (*) | (*) | (*) | (*) | (*) | 8 | |
| Zou | 1,0 | 2 607 | (*) | (*) | (*) | (*) | (*) | (*) | 26 | |
| Age | | | | | | | | | | |
| 5-9 | 0,9 | 13 644 | 17,3 | 38,1 | 1,6 | 20,5 | 16,9 | 7,2 | 129 | |
| 10-14 | 1,0 | 11 386 | 16,8 | 55,3 | 4,8 | 6,3 | 9,4 | 10,8 | 113 | |
| 15-17 | 0,8 | 4 862 | (*) | (*) | (*) | (*) | (*) | (*) | 39 | |
| Fréquentation scolaire | | | | | | | | | | |
| Fréquente ^A | 1,3 | 19 895 | 11,7 | 53,8 | 2,8 | 12,7 | 12,6 | 8,7 | 265 | |
| Ne fréquente pas | 0,2 | 9 997 | (*) | (*) | (*) | (*) | (*) | (*) | 16 | |
| Niveau d'instruction de la mère^B | | | | | | | | | | |
| Pré-primaire ou aucun | 0,4 | 19 912 | (29,2) | (34,1) | (6,6) | (7,0) | (26,1) | (1,8) | 83 | |
| Primaire | 0,9 | 5 680 | (22,2) | (44,9) | (0,0) | (7,0) | (25,8) | (0,0) | 52 | |
| Secondaire 1 | 1,3 | 2 795 | (*) | (*) | (*) | (*) | (*) | (*) | 37 | |
| Secondaire 2 ou plus | 7,8 | 1 396 | (0,9) | (61,1) | (0,0) | (22,1) | (0,8) | (15,3) | 109 | |
| NSP / manquant | (*) | 7 | - | - | - | - | - | - | 0 | |
| Difficultés fonctionnelles de l'enfant | | | | | | | | | | |
| A une difficulté fonctionnelle | 0,6 | 4 131 | (*) | (*) | (*) | (*) | (*) | (*) | 24 | |
| N'a aucune difficulté fonctionnelle | 1,0 | 25 761 | 15,7 | 52,4 | 2,9 | 10,5 | 13,5 | 7,4 | 257 | |
| Religion du chef de ménage | | | | | | | | | | |
| Religions endogènes/vodoun | 0,3 | 4 991 | (*) | (*) | (*) | (*) | (*) | (*) | 17 | |
| Autres traditionnelles | 1,1 | 246 | (*) | (*) | (*) | (*) | (*) | (*) | 3 | |
| Islam | 0,8 | 8 604 | (2,5) | (30,7) | (3,1) | (18,3) | (45,5) | (3,0) | 67 | |
| Catholique | 1,9 | 6 571 | 7,6 | 71,0 | 3,2 | 11,5 | 5,2 | 4,7 | 124 | |
| Protestant méthodiste | 1,4 | 1 197 | (*) | (*) | (*) | (*) | (*) | (*) | 17 | |
| Autre protestant | 0,0 | 231 | - | - | - | - | - | - | 0 | |
| Céleste | 0,2 | 2 080 | (*) | (*) | (*) | (*) | (*) | (*) | 3 | |
| Évangélique | 1,0 | 4 339 | (*) | (*) | (*) | (*) | (*) | (*) | 43 | |
| Autre chrétien | 1,2 | 482 | (*) | (*) | (*) | (*) | (*) | (*) | 6 | |
| Autre religion | 1,0 | 267 | (*) | (*) | (*) | (*) | (*) | (*) | 3 | |
| Sans religion | 0,0 | 885 | - | - | - | - | - | - | 0 | |
| Quintile de bien-être économique | | | | | | | | | | |
| Le plus pauvre | 0,2 | 6 177 | (*) | (*) | (*) | (*) | (*) | (*) | 11 | |
| Pauvre | 0,3 | 6 102 | (*) | (*) | (*) | (*) | (*) | (*) | 17 | |
| Moyen | 0,2 | 6 030 | (*) | (*) | (*) | (*) | (*) | (*) | 14 | |
| Riche | 1,0 | 5 917 | (21,0) | (41,6) | (2,6) | (9,2) | (25,6) | (0,0) | 58 | |
| Le plus riche | 3,2 | 5 665 | 6,4 | 65,1 | 3,3 | 15,5 | 2,4 | 10,7 | 183 | |

¹ Indicateur MICS EQ.2b - Couverture par l'assurance maladie (enfants de 5 à 17 ans)

^A Comprend la fréquentation de l'éducation de la petite enfance

^B La désagrégation de l'éducation de la mère n'est pas disponible pour les enfants de 15-17 ans identifiés comme émancipés.

() basé sur 25 à 49 cas non pondérés/ (*) basé sur moins de 25 cas non pondérés

Tableau EQ.2.3 : Couverture d'assurance maladie (enfants de moins de 5 ans)

Pourcentage d'enfants de moins de 5 ans ayant une assurance maladie et, parmi ceux ayant une assurance maladie, pourcentage couvert par divers régimes d'assurance maladie, MICS6-Bénin, 2021-2022

| | Pourcentage couvert par une assurance maladie ¹ | Nombre d'enfants de moins de 5 ans | Parmi les enfants de moins de 5 ans ayant une assurance maladie, un pourcentage a déclaré être assuré par | | | | | | Nombre d'enfants de moins de 5 ans ayant une assurance maladie |
|---|--|------------------------------------|---|-----------------------------------|------------------|--|------------|------------|--|
| | | | Mutuelle de santé / Assurance communautaire | Assurance maladie par l'employeur | Sécurité sociale | Autre assurance santé commerciale privée | ARCH | Autre | |
| Total | 0,8 | 13 133 | 15,4 | 51,6 | 2,9 | 17,3 | 9,5 | 7,2 | 106 |
| Milieu de résidence | | | | | | | | | |
| Urbain | 1,4 | 5 211 | 6,0 | 62,7 | 2,3 | 16,8 | 8,6 | 6,9 | 76 |
| Cotonou | 3,9 | 571 | (*) | (*) | (*) | (*) | (*) | (*) | 22 |
| Autre urbain | 1,2 | 4 640 | 7,5 | 53,0 | 3,3 | 23,7 | 9,1 | 8,0 | 53 |
| Rural | 0,4 | 7 922 | (38,4) | (24,3) | (4,2) | (18,7) | (11,9) | (8,2) | 31 |
| Departement | | | | | | | | | |
| Alibori | 0,1 | 1 122 | (*) | (*) | (*) | (*) | (*) | (*) | 1 |
| Atacora | 1,1 | 970 | (*) | (*) | (*) | (*) | (*) | (*) | 10 |
| Atlantique | 1,4 | 1 943 | (*) | (*) | (*) | (*) | (*) | (*) | 27 |
| Borgou | 0,7 | 1 599 | (*) | (*) | (*) | (*) | (*) | (*) | 11 |
| Collines | 0,1 | 938 | (*) | (*) | (*) | (*) | (*) | (*) | 1 |
| Couffo | 0,1 | 1 082 | (*) | (*) | (*) | (*) | (*) | (*) | 1 |
| Donga | 1,1 | 718 | (*) | (*) | (*) | (*) | (*) | (*) | 8 |
| Littoral | 3,9 | 571 | (*) | (*) | (*) | (*) | (*) | (*) | 22 |
| Mono | 0,7 | 849 | (*) | (*) | (*) | (*) | (*) | (*) | 6 |
| Ouémé | 0,8 | 1 186 | (*) | (*) | (*) | (*) | (*) | (*) | 9 |
| Plateau | 0,3 | 869 | (*) | (*) | (*) | (*) | (*) | (*) | 2 |
| Zou | 0,6 | 1 286 | (*) | (*) | (*) | (*) | (*) | (*) | 8 |
| Age (en mois) | | | | | | | | | |
| 0-11 | 0,5 | 2 645 | (*) | (*) | (*) | (*) | (*) | (*) | 14 |
| 12-23 | 1,0 | 2 570 | (16,7) | (59,1) | (2,1) | (13,4) | (4,9) | (5,8) | 26 |
| 24-35 | 0,7 | 2 467 | (*) | (*) | (*) | (*) | (*) | (*) | 18 |
| 36-47 | 1,0 | 2 824 | (19,7) | (47,2) | (0,0) | (13,0) | (14,3) | (11,4) | 27 |
| 48-59 | 0,8 | 2 626 | (13,7) | (56,5) | (5,8) | (8,3) | (14,0) | (7,5) | 21 |
| Niveau d'instruction de la mère | | | | | | | | | |
| Pré-primaire ou aucun | 0,4 | 7 058 | (37,5) | (46,3) | (7,7) | (11,7) | (4,9) | (1,5) | 26 |
| Primaire | 0,4 | 2 904 | (*) | (*) | (*) | (*) | (*) | (*) | 11 |
| Secondaire 1 | 1,1 | 2 321 | (10,2) | (48,2) | (4,4) | (0,0) | (20,8) | (23,8) | 25 |
| Secondaire 2 ou plus | 5,2 | 849 | (4,0) | (58,0) | (0,0) | (34,6) | (0,0) | (3,3) | 44 |
| NSP / manquant | (*) | 1 | - | - | - | - | - | - | 0 |
| Difficultés fonctionnelles de l'enfant (âge 2-4 ans)^A | | | | | | | | | |
| A une difficulté fonctionnelle | 0,6 | 704 | (*) | (*) | (*) | (*) | (*) | (*) | 4 |
| N'a aucune difficulté fonctionnelle | 0,9 | 7 214 | 16,7 | 48,2 | 4,0 | 18,3 | 11,6 | 8,4 | 62 |
| Religion du chef de ménage | | | | | | | | | |
| Religions endogènes/vodoun | 0,3 | 2 137 | (*) | (*) | (*) | (*) | (*) | (*) | 7 |
| Autres traditionnelles | 1,5 | 65 | (*) | (*) | (*) | (*) | (*) | (*) | 1 |
| Islam | 0,4 | 3 890 | (*) | (*) | (*) | (*) | (*) | (*) | 14 |
| Catholique | 2,0 | 2 615 | (7,6) | (63,9) | (1,3) | (18,7) | (4,3) | (5,5) | 52 |
| Protestant méthodiste | 0,9 | 485 | (*) | (*) | (*) | (*) | (*) | (*) | 5 |
| Autre protestant | 0,6 | 126 | (*) | (*) | (*) | (*) | (*) | (*) | 1 |
| Céleste | 0,3 | 945 | (*) | (*) | (*) | (*) | (*) | (*) | 3 |
| Evangélique | 0,8 | 2 092 | (*) | (*) | (*) | (*) | (*) | (*) | 18 |
| Autre chrétien | 0,9 | 233 | (*) | (*) | (*) | (*) | (*) | (*) | 2 |
| Autre religion | 2,0 | 91 | (*) | (*) | (*) | (*) | (*) | (*) | 2 |
| Sans religion | 0,4 | 453 | (*) | (*) | (*) | (*) | (*) | (*) | 2 |
| Quintile de bien-être économique | | | | | | | | | |
| Le plus pauvre | 0,1 | 2 735 | (*) | (*) | (*) | (*) | (*) | (*) | 4 |
| Pauvre | 0,1 | 2 818 | (*) | (*) | (*) | (*) | (*) | (*) | 4 |
| Moyen | 0,3 | 2 702 | (*) | (*) | (*) | (*) | (*) | (*) | 9 |
| Riche | 0,6 | 2 599 | (*) | (*) | (*) | (*) | (*) | (*) | 17 |
| Le plus riche | 3,2 | 2 279 | 4,0 | 65,2 | 2,4 | 21,0 | 7,9 | 3,9 | 73 |

¹ Indicateur MICS EQ.2c - Couverture par l'assurance maladie (enfants de moins de 5 ans)

^A Les enfants de 0 à 1 an sont exclus car les difficultés fonctionnelles ne sont collectées que pour les 2 à 4 ans

() basé sur 25 à 49 cas non pondérés/ (*) basé sur moins de 25 cas non pondérés

Tableau EQ.2.4 : Connaissance et utilisation de l'aide économique externe

Pourcentage de ménages qui connaissent et ont reçu un soutien économique externe, MICS6-Bénin, 2021-2022

| | Ménages qui : | | Nombre de ménages |
|---|--|--|-------------------|
| | connaissent le programme d'aide économique | connaissent et ont déjà reçu de l'aide | |
| Total | 59,0 | 11,2 | 16 790 |
| Sexe du chef de ménage | | | |
| Masculin | 58,0 | 11,2 | 12 251 |
| Féminin | 61,7 | 11,3 | 4 539 |
| Milieu de résidence | | | |
| Urbain | 66,8 | 13,2 | 7 424 |
| Cotonou | 74,0 | 21,7 | 1 174 |
| Autre urbain | 65,4 | 11,6 | 6 250 |
| Rural | 52,9 | 9,7 | 9 366 |
| Departement | | | |
| Alibori | 24,1 | 1,6 | 1 116 |
| Atacora | 49,6 | 12,2 | 903 |
| Atlantique | 56,6 | 8,8 | 2 765 |
| Borgou | 40,8 | 16,7 | 1 538 |
| Collines | 65,2 | 19,2 | 1 303 |
| Couffo | 81,6 | 6,2 | 1 356 |
| Donga | 40,2 | 5,3 | 606 |
| Littoral | 74,0 | 21,7 | 1 174 |
| Mono | 71,5 | 14,4 | 1 166 |
| Ouémé | 76,9 | 11,4 | 2 010 |
| Plateau | 22,6 | 4,6 | 1 234 |
| Zou | 78,6 | 11,2 | 1 619 |
| Âge du chef de ménage | | | |
| 15-19 | 53,5 | 3,1 | 133 |
| 20-24 | 59,2 | 6,4 | 763 |
| 25-49 | 60,0 | 10,8 | 9 642 |
| 50+ | 57,7 | 12,6 | 6 252 |
| Ménage avec orphelins | | | |
| Avec au moins un orphelin | 60,7 | 13,7 | 1 953 |
| Sans orphelin | 58,8 | 10,9 | 14 837 |
| Religion du chef de ménage | | | |
| Religions endogènes/vodoun | 61,1 | 8,8 | 2 983 |
| Autres traditionnelles | 39,9 | 2,6 | 123 |
| Islam | 43,1 | 9,6 | 3 920 |
| Catholique | 66,6 | 15,1 | 3 990 |
| Protestant méthodiste | 62,3 | 11,6 | 694 |
| Autre protestant | 59,2 | 6,1 | 164 |
| Céleste | 66,5 | 11,1 | 1 260 |
| Évangélique | 66,0 | 11,8 | 2 645 |
| Autre chrétien | 53,4 | 8,5 | 280 |
| Autre religion | 59,9 | 17,1 | 147 |
| Sans religion | 58,5 | 8,9 | 584 |
| Quintile de bien-être économique | | | |
| Le plus pauvre | 38,7 | 5,2 | 3 413 |
| Pauvre | 50,4 | 8,1 | 3 333 |
| Moyen | 60,3 | 11,1 | 3 274 |
| Riche | 68,6 | 13,4 | 3 419 |
| Le plus riche | 77,2 | 18,4 | 3 351 |

Tableau EQ.2.5 : Couverture des transferts sociaux et des prestations : tous les membres du ménage

Pourcentage de membres du ménage vivant dans des ménages ayant reçu des transferts ou des prestations sociales au cours des 3 derniers mois, par type de transferts et de prestations, MICS6-Bénin, 2021-2022

| Pourcentage de membres du ménage vivant dans des ménages recevant ces types de soutien spécifiques au cours des 3 derniers mois : | | | | | | | | | | | |
|--|---------------------------|-----------------------|---|---|---------------------|-------------------------------------|--|--|--|-----------------------------|--|
| | Prise en charge sanitaire | Transferts monétaires | Travaux mobiles-sateurs d'intérêt collectif | Appui aux activités micro-entrepreneuriales | Pension de retraite | Tout autre programme d'aide externe | Frais de scol., cantine ou autre soutien scol. pour tout membre âgé de 5 à 24 ans fréquentant l'école primaire ou plus | Tout transfert ou avantage social ¹ | Pas de transferts sociaux ni d'avantages sociaux | Nombre de membres du ménage | |
| Total | 0,4 | 1,5 | 0,3 | 1,1 | 0,8 | 0,0 | 36,1 | 37,8 | 62,2 | 80 956 | |
| Sexe du chef de ménage | | | | | | | | | | | |
| Masculin | 0,4 | 1,5 | 0,3 | 1,1 | 0,9 | 0,0 | 36,8 | 38,6 | 61,4 | 64 467 | |
| Féminin | 0,3 | 1,4 | 0,2 | 1,3 | 0,7 | 0,2 | 33,3 | 34,8 | 65,2 | 16 490 | |
| Milieu de résidence | | | | | | | | | | | |
| Urbain | 0,6 | 2,3 | 0,2 | 1,1 | 1,6 | 0,0 | 31,8 | 34,7 | 65,3 | 34 168 | |
| Cotonou | 1,0 | 8,0 | 0,1 | 1,4 | 3,1 | 0,0 | 23,4 | 29,0 | 71,0 | 4 909 | |
| Autre urbain | 0,6 | 1,4 | 0,2 | 1,0 | 1,3 | 0,1 | 33,2 | 35,7 | 64,3 | 29 258 | |
| Rural | 0,2 | 0,9 | 0,3 | 1,2 | 0,3 | 0,0 | 39,2 | 40,0 | 60,0 | 46 789 | |
| Departement | | | | | | | | | | | |
| Alibori | 0,0 | 0,3 | 0,0 | 0,2 | 0,0 | 0,0 | 43,6 | 43,6 | 56,4 | 6 673 | |
| Atacora | 0,8 | 2,9 | 0,0 | 0,0 | 0,1 | 0,0 | 57,2 | 59,1 | 40,9 | 5 556 | |
| Atlantique | 0,1 | 0,9 | 0,1 | 0,3 | 1,3 | 0,0 | 12,2 | 14,0 | 86,0 | 11 993 | |
| Borgou | 0,5 | 3,6 | 0,4 | 0,9 | 1,6 | 0,2 | 40,3 | 44,2 | 55,8 | 9 237 | |
| Collines | 0,1 | 0,9 | 0,6 | 1,7 | 0,3 | 0,0 | 25,4 | 26,8 | 73,2 | 5 905 | |
| Couffo | 0,1 | 0,4 | 0,3 | 0,4 | 0,0 | 0,0 | 49,9 | 50,3 | 49,7 | 6 294 | |
| Donga | 0,1 | 0,1 | 0,0 | 0,6 | 0,0 | 0,1 | 32,6 | 32,7 | 67,3 | 3 891 | |
| Littoral | 1,0 | 8,0 | 0,1 | 1,4 | 3,1 | 0,0 | 23,4 | 29,0 | 71,0 | 4 909 | |
| Mono | 1,1 | 0,0 | 1,6 | 1,7 | 0,7 | 0,3 | 54,6 | 55,8 | 44,2 | 4 972 | |
| Ouémé | 0,3 | 0,6 | 0,1 | 2,5 | 0,7 | 0,0 | 31,4 | 32,5 | 67,5 | 8 655 | |
| Plateau | 0,3 | 0,0 | 0,0 | 0,5 | 0,2 | 0,0 | 45,0 | 45,1 | 54,9 | 5 658 | |
| Zou | 0,4 | 1,0 | 0,3 | 3,5 | 1,4 | 0,0 | 40,5 | 42,4 | 57,6 | 7 214 | |
| Niveau d'instruction du chef de ménage | | | | | | | | | | | |
| Pré-primaire ou aucun | 0,1 | 0,9 | 0,1 | 0,9 | 0,1 | 0,0 | 39,4 | 40,0 | 60,0 | 39 659 | |
| Primaire | 0,3 | 1,4 | 0,4 | 1,5 | 0,9 | 0,1 | 38,1 | 39,9 | 60,1 | 20 014 | |
| Secondaire 1 | 0,6 | 2,5 | 0,2 | 1,3 | 1,3 | 0,0 | 31,8 | 34,5 | 65,5 | 10 941 | |
| Secondaire 2 ou plus | 1,4 | 3,2 | 0,6 | 1,2 | 3,0 | 0,0 | 24,2 | 28,7 | 71,3 | 10 064 | |
| NSP / manquant | 0,0 | 0,0 | 0,0 | 0,0 | 5,1 | 0,0 | 25,5 | 27,7 | 72,3 | 279 | |
| Religion du chef de ménage | | | | | | | | | | | |
| Religions endogènes/vodoun | 0,4 | 0,9 | 0,4 | 1,5 | 0,4 | 0,0 | 39,6 | 40,8 | 59,2 | 13 570 | |
| Autres traditionnelles | 0,7 | 2,4 | 0,0 | 0,0 | 0,7 | 0,0 | 44,9 | 46,6 | 53,4 | 554 | |
| Islam | 0,3 | 1,9 | 0,2 | 0,6 | 0,5 | 0,0 | 38,6 | 40,2 | 59,8 | 22 976 | |
| Catholique | 0,6 | 2,2 | 0,1 | 1,0 | 2,2 | 0,1 | 30,5 | 33,6 | 66,4 | 17 909 | |
| Protestant méthodiste | 0,0 | 1,3 | 0,4 | 1,4 | 0,3 | 0,0 | 30,3 | 31,1 | 68,9 | 3 175 | |
| Autre protestant | 0,0 | 0,3 | 0,0 | 2,9 | 0,0 | 0,0 | 26,5 | 26,8 | 73,2 | 707 | |
| Céleste | 0,3 | 0,4 | 0,1 | 1,9 | 0,4 | 0,0 | 34,2 | 34,9 | 65,1 | 5 644 | |
| Evangélique | 0,3 | 1,3 | 0,3 | 1,3 | 0,6 | 0,1 | 36,4 | 37,7 | 62,3 | 11 846 | |
| Autre chrétien | 0,0 | 0,9 | 0,0 | 1,0 | 0,0 | 0,0 | 45,8 | 46,7 | 53,3 | 1 301 | |
| Autre religion | 0,6 | 3,0 | 1,5 | 2,3 | 2,7 | 0,0 | 42,6 | 49,7 | 50,3 | 684 | |
| Sans religion | 0,4 | 0,5 | 1,0 | 1,9 | 0,6 | 0,0 | 38,2 | 39,0 | 61,0 | 2 589 | |
| Quintile de bien-être économique | | | | | | | | | | | |
| Le plus pauvre | 0,1 | 0,3 | 0,3 | 0,7 | 0,0 | 0,0 | 38,6 | 38,9 | 61,1 | 16 191 | |
| Pauvre | 0,1 | 1,0 | 0,3 | 0,9 | 0,0 | 0,1 | 43,0 | 43,7 | 56,3 | 16 198 | |
| Moyen | 0,2 | 1,1 | 0,3 | 1,3 | 0,2 | 0,0 | 41,0 | 41,9 | 58,1 | 16 183 | |
| Riche | 0,5 | 2,0 | 0,3 | 1,7 | 0,5 | 0,1 | 33,7 | 35,6 | 64,4 | 16 193 | |
| Le plus riche | 1,0 | 3,2 | 0,2 | 1,1 | 3,6 | 0,0 | 24,2 | 28,9 | 71,1 | 16 191 | |

¹ Indicateur MICS EQ.3 - Population couverte par les transferts sociaux ; Indicateur ODD 1.3.1

Tableau EQ.2.6 : Couverture des transferts et prestations sociales : Ménages des deux quintiles les plus bas de bien-être économique

Pourcentage de la population vivant dans des ménages ayant bénéficié de transferts sociaux ou d'avantages sociaux au cours des 3 derniers mois, par type de transferts et d'avantages sociaux, MICS6-Bénin, 2021-2022

| | Pourcentage de ménages ayant reçu des types de soutien spécifiques au cours des 3 derniers mois : | | | | | | | Frais de scol., cantine ou autre soutien scol. pour tout membre âgé de 5 à 24 ans fréquentant l'école primaire ou plus | Tout transfert ou avantage social ¹ | Pas de transferts sociaux d'avantages sociaux | Nombre de ménages dans les deux quintiles de richesse les plus bas |
|---|---|-----------------------|-------------------------------------|---|---------------------|-------------------------------------|-------------|--|--|---|--|
| | Prise en charge sanitaire | Transferts monétaires | Travaux mobiles d'intérêt collectif | Appui aux activités micro-entrepreneuriales | Pension de retraite | Tout autre programme d'aide externe | | | | | |
| Total | 0,1 | 0,6 | 0,2 | 0,8 | 0,0 | 0,1 | 32,2 | 33,1 | 66,9 | 6 746 | |
| Sexe du chef de ménage | | | | | | | | | | | |
| Masculin | 0,1 | 0,6 | 0,2 | 0,7 | 0,0 | 0,0 | 32,8 | 33,8 | 66,2 | 4 864 | |
| Féminin | 0,0 | 0,5 | 0,2 | 0,9 | 0,0 | 0,2 | 30,5 | 31,3 | 68,7 | 1 882 | |
| Milieu de résidence | | | | | | | | | | | |
| Urbain | 0,2 | 0,4 | 0,2 | 0,3 | 0,0 | 0,0 | 33,9 | 34,3 | 65,7 | 1 500 | |
| Cotonou | (*) | (*) | (*) | (*) | (*) | (*) | (*) | (*) | (*) | 13 | |
| Autre urbain | 0,2 | 0,3 | 0,2 | 0,3 | 0,0 | 0,0 | 34,0 | 34,4 | 65,6 | 1 487 | |
| Rural | 0,1 | 0,6 | 0,3 | 0,9 | 0,0 | 0,1 | 31,7 | 32,7 | 67,3 | 5 246 | |
| Departement | | | | | | | | | | | |
| Alibori | 0,0 | 0,1 | 0,0 | 0,0 | 0,0 | 0,0 | 30,9 | 30,9 | 69,1 | 717 | |
| Atacora | 0,3 | 1,4 | 0,0 | 0,0 | 0,0 | 0,0 | 45,3 | 45,8 | 54,2 | 526 | |
| Atlantique | 0,3 | 0,2 | 0,2 | 0,4 | 0,0 | 0,0 | 8,8 | 9,7 | 90,3 | 916 | |
| Borgou | 0,0 | 1,9 | 0,0 | 0,5 | 0,0 | 0,3 | 31,5 | 33,4 | 66,6 | 616 | |
| Collines | 0,0 | 1,1 | 0,1 | 1,0 | 0,0 | 0,0 | 23,5 | 25,1 | 74,9 | 471 | |
| Couffo | 0,0 | 0,0 | 0,2 | 0,6 | 0,0 | 0,0 | 37,2 | 37,8 | 62,2 | 762 | |
| Donga | 0,0 | 0,0 | 0,0 | 0,3 | 0,0 | 0,0 | 28,4 | 28,4 | 71,6 | 249 | |
| Littoral | (*) | (*) | (*) | (*) | (*) | (*) | (*) | (*) | (*) | 13 | |
| Mono | 0,2 | 0,0 | 1,6 | 1,6 | 0,0 | 0,4 | 45,2 | 46,2 | 53,8 | 611 | |
| Ouémé | 0,2 | 0,8 | 0,0 | 0,5 | 0,0 | 0,0 | 41,7 | 42,8 | 57,2 | 511 | |
| Plateau | 0,0 | 0,0 | 0,1 | 0,1 | 0,0 | 0,0 | 33,1 | 33,3 | 66,7 | 759 | |
| Zou | 0,0 | 0,9 | 0,2 | 3,3 | 0,0 | 0,0 | 38,4 | 40,4 | 59,6 | 594 | |
| Age du chef de ménage | | | | | | | | | | | |
| 15-19 | (0,0) | (0,0) | (0,0) | (2,8) | (0,0) | (0,0) | (14,4) | (14,4) | (85,6) | 43 | |
| 20-24 | 0,0 | 0,5 | 0,0 | 0,3 | 0,0 | 0,0 | 13,1 | 13,6 | 86,4 | 287 | |
| 25-29 | 0,0 | 0,6 | 0,0 | 0,4 | 0,0 | 0,0 | 21,6 | 22,0 | 78,0 | 694 | |
| 30-34 | 0,5 | 1,1 | 0,2 | 0,6 | 0,0 | 0,3 | 31,6 | 33,4 | 66,6 | 769 | |
| 35-39 | 0,0 | 0,5 | 0,3 | 1,1 | 0,0 | 0,0 | 43,9 | 44,5 | 55,5 | 756 | |
| 40-44 | 0,1 | 0,4 | 0,2 | 1,1 | 0,0 | 0,0 | 43,4 | 44,4 | 55,6 | 713 | |
| 45-49 | 0,0 | 0,6 | 0,5 | 1,1 | 0,0 | 0,0 | 40,9 | 41,7 | 58,3 | 711 | |
| 50-59 | 0,1 | 0,6 | 0,1 | 0,4 | 0,0 | 0,0 | 31,6 | 32,6 | 67,4 | 1 448 | |
| 60-69 | 0,1 | 0,3 | 0,7 | 0,7 | 0,0 | 0,1 | 27,5 | 28,3 | 71,7 | 809 | |
| 70+ | 0,0 | 0,3 | 0,0 | 1,1 | 0,0 | 0,2 | 23,6 | 24,7 | 75,3 | 516 | |
| Niveau d'instruction du chef de ménage | | | | | | | | | | | |
| Pré-primaire ou aucun | 0,0 | 0,5 | 0,1 | 0,6 | 0,0 | 0,0 | 31,1 | 31,7 | 68,3 | 4 662 | |
| Primaire | 0,1 | 0,7 | 0,6 | 1,1 | 0,0 | 0,2 | 36,1 | 37,8 | 62,2 | 1 379 | |
| Secondaire 1 | 0,6 | 0,4 | 0,2 | 1,0 | 0,0 | 0,0 | 35,0 | 36,2 | 63,8 | 519 | |
| Secondaire 2 ou plus | 0,8 | 2,4 | 0,0 | 1,1 | 0,0 | 0,0 | 21,9 | 23,0 | 77,0 | 179 | |
| NSP / manquant | (*) | (*) | (*) | (*) | (*) | (*) | (*) | (*) | (*) | 7 | |
| Religion du chef de ménage | | | | | | | | | | | |
| Religions endogènes/vodoun | 0,1 | 0,5 | 0,2 | 1,0 | 0,0 | 0,0 | 31,8 | 32,7 | 67,3 | 1 780 | |
| Autres traditionnelles | 0,0 | 0,6 | 0,0 | 0,0 | 0,0 | 0,0 | 31,4 | 32,0 | 68,0 | 82 | |
| Islam | 0,0 | 0,5 | 0,0 | 0,5 | 0,0 | 0,1 | 30,4 | 31,2 | 68,8 | 1 627 | |
| Catholique | 0,1 | 1,1 | 0,3 | 0,5 | 0,0 | 0,0 | 32,7 | 33,8 | 66,2 | 928 | |
| Protestant méthodiste | 0,0 | 0,6 | 0,7 | 0,8 | 0,0 | 0,0 | 30,7 | 31,1 | 68,9 | 250 | |
| Autre protestant | 0,0 | 0,0 | 0,0 | 0,0 | 0,0 | 0,0 | 27,4 | 27,4 | 72,6 | 71 | |
| Céleste | 0,2 | 0,0 | 0,0 | 0,8 | 0,0 | 0,0 | 31,7 | 32,0 | 68,0 | 532 | |
| Evangélique | 0,3 | 0,5 | 0,5 | 0,7 | 0,0 | 0,3 | 33,8 | 35,0 | 65,0 | 1 006 | |
| Autre chrétien | 0,0 | 1,3 | 0,0 | 1,8 | 0,0 | 0,0 | 39,0 | 41,3 | 58,7 | 137 | |
| Autre religion | (0,0) | (1,0) | (0,0) | (0,0) | (0,0) | (0,0) | (43,4) | (44,4) | (55,6) | 61 | |
| Sans religion | 0,0 | 0,3 | 0,4 | 1,7 | 0,0 | 0,0 | 35,0 | 36,7 | 63,3 | 273 | |
| Quintile de bien-être économique | | | | | | | | | | | |
| Le plus pauvre | 0,1 | 0,3 | 0,1 | 0,5 | 0,0 | 0,0 | 30,6 | 31,1 | 68,9 | 3 413 | |
| Pauvre | 0,1 | 0,9 | 0,3 | 1,0 | 0,0 | 0,1 | 33,8 | 35,1 | 64,9 | 3 333 | |

¹ Indicateur MICS EQ.4 - Soutien économique externe aux ménages les plus pauvres

() basé sur 25 à 49 cas non pondérés/ (*) basé sur moins de 25 cas non pondérés

Tableau EQ.2.7 : Couverture des transferts sociaux et prestations : Enfants dans tous les ménages

Pourcentage d'enfants de moins de 18 ans vivant dans des ménages ayant reçu des transferts ou des prestations sociales au cours des 3 derniers mois, par type de transferts ou de prestations, MICS6-Bénin, 2021-2022

| | Pourcentage d'enfants vivant dans des ménages recevant ces types de soutien au cours des 3 derniers mois : | | | | | | | | | |
|---|--|-----------------------|-------------------------------------|---|---------------------|-------------------------------------|--|--|--|-------------------------------------|
| | Prise en charge sanitaire | Transferts monétaires | Travaux mobiles d'intérêt collectif | Appui aux activités micro-entrepreneuriales | Pension de retraite | Tout autre programme d'aide externe | Frais de scol., cantine ou autre soutien scol. pour tout membre âgé de 5 à 24 ans fréquentant l'école primaire ou plus | Tout transfert ou avantage social ¹ | Pas de transferts sociaux ni d'avantages sociaux | Nombre d'enfants de moins de 18 ans |
| Total | 0,3 | 1,4 | 0,3 | 1,2 | 0,6 | 0,1 | 28,8 | 31,1 | 68,9 | 42 325 |
| Sexe du chef de ménage | | | | | | | | | | |
| Masculin | 0,4 | 1,5 | 0,3 | 1,2 | 0,6 | 0,0 | 28,3 | 30,6 | 69,4 | 33 590 |
| Féminin | 0,2 | 1,2 | 0,2 | 1,4 | 0,5 | 0,2 | 30,8 | 32,7 | 67,3 | 8 735 |
| Milieu de résidence | | | | | | | | | | |
| Urbain | 0,6 | 2,1 | 0,2 | 1,1 | 1,0 | 0,1 | 29,5 | 32,3 | 67,7 | 17 120 |
| Cotonou | 0,9 | 8,0 | 0,2 | 1,8 | 1,8 | 0,0 | 27,7 | 31,4 | 68,6 | 2 183 |
| Autre urbain | 0,6 | 1,3 | 0,2 | 1,0 | 0,9 | 0,1 | 29,7 | 32,5 | 67,5 | 14 937 |
| Rural | 0,2 | 1,0 | 0,4 | 1,3 | 0,3 | 0,1 | 28,4 | 30,2 | 69,8 | 25 205 |
| Département | | | | | | | | | | |
| Alibori | 0,0 | 0,4 | 0,0 | 0,2 | 0,0 | 0,0 | 25,2 | 25,2 | 74,8 | 3 707 |
| Atacora | 0,8 | 2,9 | 0,0 | 0,0 | 0,1 | 0,0 | 36,7 | 39,8 | 60,2 | 2 985 |
| Atlantique | 0,1 | 1,0 | 0,2 | 0,4 | 1,0 | 0,0 | 11,1 | 13,1 | 86,9 | 6 190 |
| Borgou | 0,6 | 3,5 | 0,5 | 1,1 | 1,3 | 0,2 | 36,5 | 40,9 | 59,1 | 4 900 |
| Collines | 0,0 | 1,0 | 0,7 | 1,9 | 0,3 | 0,0 | 8,4 | 11,6 | 88,4 | 3 056 |
| Couffo | 0,1 | 0,4 | 0,3 | 0,4 | 0,1 | 0,0 | 49,8 | 50,7 | 49,3 | 3 460 |
| Donga | 0,0 | 0,1 | 0,0 | 0,7 | 0,0 | 0,1 | 9,4 | 10,2 | 89,8 | 2 096 |
| Littoral | 0,9 | 8,0 | 0,2 | 1,8 | 1,8 | 0,0 | 27,7 | 31,4 | 68,6 | 2 183 |
| Mono | 1,0 | 0,0 | 1,6 | 1,9 | 0,4 | 0,4 | 55,1 | 56,4 | 43,6 | 2 606 |
| Ouémé | 0,3 | 0,4 | 0,0 | 2,6 | 0,3 | 0,0 | 21,1 | 23,9 | 76,1 | 4 346 |
| Plateau | 0,4 | 0,0 | 0,0 | 0,4 | 0,2 | 0,0 | 35,5 | 36,0 | 64,0 | 2 969 |
| Zou | 0,4 | 1,0 | 0,3 | 3,6 | 0,9 | 0,0 | 39,2 | 42,4 | 57,6 | 3 826 |
| Âge du chef de ménage | | | | | | | | | | |
| 15-19 | 0,0 | 0,0 | 0,0 | 1,0 | 0,0 | 0,0 | 20,9 | 20,9 | 79,1 | 122 |
| 20-24 | 0,2 | 0,7 | 0,0 | 0,1 | 0,4 | 0,0 | 15,9 | 17,1 | 82,9 | 826 |
| 25-29 | 0,1 | 0,6 | 0,0 | 0,9 | 0,2 | 0,0 | 18,4 | 19,6 | 80,4 | 3 237 |
| 30-34 | 0,4 | 2,0 | 0,5 | 1,4 | 0,1 | 0,2 | 27,1 | 29,4 | 70,6 | 5 499 |
| 35-39 | 0,5 | 1,0 | 0,2 | 1,4 | 0,2 | 0,0 | 30,4 | 32,1 | 67,9 | 6 983 |
| 40-44 | 0,3 | 1,6 | 0,3 | 1,2 | 0,2 | 0,0 | 32,2 | 34,1 | 65,9 | 6 606 |
| 45-49 | 0,2 | 2,0 | 0,5 | 1,7 | 0,5 | 0,0 | 31,5 | 34,4 | 65,6 | 5 581 |
| 50-59 | 0,4 | 1,3 | 0,3 | 1,2 | 0,2 | 0,0 | 29,1 | 31,3 | 68,7 | 8 130 |
| 60-69 | 0,2 | 1,3 | 0,3 | 1,0 | 3,1 | 0,0 | 27,9 | 31,2 | 68,8 | 3 473 |
| 70+ | 0,5 | 1,7 | 0,1 | 0,8 | 3,0 | 0,4 | 32,5 | 36,1 | 63,9 | 1 867 |
| Niveau d'instruction du chef de ménage | | | | | | | | | | |
| Pré-primaire ou aucun | 0,1 | 0,9 | 0,2 | 1,0 | 0,1 | 0,0 | 29,0 | 30,3 | 69,7 | 21 218 |
| Primaire | 0,3 | 1,3 | 0,4 | 1,6 | 0,7 | 0,1 | 31,9 | 34,5 | 65,5 | 10 682 |
| Secondaire 1 | 0,5 | 2,3 | 0,3 | 1,4 | 0,9 | 0,0 | 27,1 | 30,0 | 70,0 | 5 560 |
| Secondaire 2 ou plus | 1,6 | 3,3 | 0,6 | 1,4 | 2,2 | 0,0 | 23,3 | 28,2 | 71,8 | 4 721 |
| NSP / manquant | 0,0 | 0,0 | 0,0 | 0,0 | 2,8 | 0,0 | 18,9 | 19,4 | 80,6 | 143 |
| Religion du chef de ménage | | | | | | | | | | |
| Religions endogènes/vodoun | 0,3 | 0,8 | 0,5 | 1,6 | 0,2 | 0,0 | 34,4 | 36,4 | 63,6 | 7 020 |
| Autres traditionnelles | 0,9 | 2,6 | 0,0 | 0,0 | 0,9 | 0,0 | 38,4 | 40,2 | 59,8 | 306 |
| Islam | 0,3 | 1,9 | 0,3 | 0,6 | 0,4 | 0,0 | 27,6 | 29,5 | 70,5 | 12 313 |
| Catholique | 0,6 | 2,0 | 0,1 | 1,2 | 1,5 | 0,1 | 25,6 | 28,6 | 71,4 | 9 026 |
| Protestant méthodiste | 0,0 | 1,1 | 0,5 | 1,5 | 0,2 | 0,0 | 21,4 | 23,2 | 76,8 | 1 654 |
| Autre protestant | 0,0 | 0,0 | 0,0 | 2,6 | 0,0 | 0,0 | 22,0 | 24,5 | 75,5 | 352 |
| Céleste | 0,3 | 0,3 | 0,0 | 2,0 | 0,2 | 0,0 | 25,5 | 27,2 | 72,8 | 2 972 |
| Evangélique | 0,3 | 1,3 | 0,3 | 1,3 | 0,5 | 0,2 | 29,7 | 31,8 | 68,2 | 6 313 |
| Autre chrétien | 0,0 | 0,9 | 0,0 | 1,1 | 0,0 | 0,0 | 42,9 | 44,8 | 55,2 | 701 |
| Autre religion | 0,3 | 2,1 | 1,4 | 2,1 | 2,4 | 0,0 | 39,4 | 45,3 | 54,7 | 354 |
| Sans religion | 0,6 | 0,5 | 1,1 | 2,5 | 0,2 | 0,0 | 34,3 | 37,3 | 62,7 | 1 315 |
| Quintile de bien-être économique | | | | | | | | | | |
| Le plus pauvre | 0,1 | 0,3 | 0,3 | 0,8 | 0,0 | 0,0 | 26,6 | 27,5 | 72,5 | 8 763 |
| Pauvre | 0,1 | 1,0 | 0,4 | 1,0 | 0,0 | 0,1 | 31,6 | 33,2 | 66,8 | 8 786 |
| Moyen | 0,2 | 1,2 | 0,3 | 1,4 | 0,2 | 0,0 | 30,9 | 32,5 | 67,5 | 8 577 |
| Riche | 0,5 | 1,9 | 0,3 | 1,7 | 0,4 | 0,1 | 30,2 | 33,1 | 66,9 | 8 373 |
| Le plus riche | 1,0 | 3,0 | 0,2 | 1,3 | 2,6 | 0,0 | 24,5 | 28,8 | 71,2 | 7 825 |

¹ Indicateur MICS EQ.5 - Enfants dans les ménages ayant reçu tout type de transferts sociaux

Tableau EQ.2.8 : Couverture des programmes de soutien scolaire : Membres âgés de 5 à 24 ans

Pourcentage d'enfants et de jeunes âgés de 5 à 24 ans qui fréquentent actuellement et qui ont reçu une aide pour les frais de scolarité et d'autres aides liées à l'école au cours de l'année scolaire 2020-2021, MICS6-Bénin, 2021-2022

| | Soutien financier ou matériel lié à l'éducation | | | | Nombre d'enfants et de jeunes âgés de 5 à 24 ans qui fréquentent actuellement |
|---|---|-----------------------------|--|-------------------------|---|
| | Prise en charge des frais de scolarité | Autre soutien lié à l'école | Frais de scolarité ou autre soutien lié à l'école ¹ | Pas de soutien scolaire | |
| Total | 21,5 | 27,9 | 39,5 | 60,5 | 21 227 |
| Sexe du chef de ménage | | | | | |
| Masculin | 17,6 | 27,9 | 36,3 | 63,7 | 11 403 |
| Féminin | 25,9 | 28,0 | 43,1 | 56,9 | 9 824 |
| Milieu de résidence | | | | | |
| Urbain | 20,3 | 16,0 | 30,6 | 69,4 | 10 334 |
| Cotonou | 13,8 | 10,9 | 23,6 | 76,4 | 1 575 |
| Autre urbain | 21,5 | 16,9 | 31,9 | 68,1 | 8 759 |
| Rural | 22,5 | 39,3 | 47,8 | 52,2 | 10 893 |
| Departement | | | | | |
| Alibori | 1,4 | 62,8 | 63,1 | 36,9 | 1 173 |
| Atacora | 34,2 | 64,1 | 68,5 | 31,5 | 1 205 |
| Atlantique | 8,6 | 5,7 | 12,2 | 87,8 | 3 381 |
| Borgou | 23,0 | 34,4 | 44,1 | 55,9 | 1 860 |
| Collines | 5,5 | 24,5 | 27,6 | 72,4 | 1 601 |
| Couffo | 40,6 | 39,3 | 58,0 | 42,0 | 1 721 |
| Donga | 4,4 | 31,7 | 35,8 | 64,2 | 852 |
| Littoral | 13,8 | 10,9 | 23,6 | 76,4 | 1 575 |
| Mono | 53,0 | 24,3 | 61,6 | 38,4 | 1 506 |
| Ouémé | 14,7 | 17,4 | 29,3 | 70,7 | 2 924 |
| Plateau | 35,5 | 43,8 | 56,8 | 43,2 | 1 384 |
| Zou | 31,5 | 29,2 | 43,4 | 56,6 | 2 047 |
| Age | | | | | |
| 5-9 | 24,4 | 36,7 | 47,6 | 52,4 | 9 721 |
| 10-14 | 22,7 | 27,1 | 40,5 | 59,5 | 7 690 |
| 15-19 | 12,6 | 8,1 | 18,3 | 81,7 | 3 048 |
| 20-24 | 7,1 | 4,9 | 10,2 | 89,8 | 768 |
| Type d'école | | | | | |
| Public | 25,8 | 33,1 | 46,9 | 53,1 | 17 537 |
| Non public | 0,9 | 3,5 | 3,9 | 96,1 | 3 690 |
| NSP / manquant | (*) | (*) | (*) | (*) | 0 |
| Niveau d'instruction de l'individu | | | | | |
| Primaire | 25,4 | 37,4 | 49,4 | 50,6 | 14 887 |
| Secondaire 1 | 15,3 | 6,2 | 19,3 | 80,7 | 4 392 |
| Secondaire 2 ou plus | 5,6 | 4,4 | 8,9 | 91,1 | 1 949 |
| Niveau d'instruction du chef de ménage | | | | | |
| Pré-primaire ou aucun | 22,7 | 39,0 | 48,8 | 51,2 | 8 958 |
| Primaire | 24,5 | 24,5 | 38,5 | 61,5 | 5 972 |
| Secondaire 1 | 18,5 | 19,6 | 31,3 | 68,7 | 3 231 |
| Secondaire 2 ou plus | 15,2 | 11,1 | 22,7 | 77,3 | 2 985 |
| NSP / manquant | 2,8 | 13,7 | 15,7 | 84,3 | 82 |
| Religion du chef de ménage | | | | | |
| Religions endogènes/vodoun | 31,7 | 36,2 | 51,6 | 48,4 | 3 295 |
| Autres traditionnelles | 12,9 | 51,2 | 60,1 | 39,9 | 138 |
| Islam | 16,9 | 35,8 | 43,3 | 56,7 | 4 919 |
| Catholique | 16,8 | 19,0 | 29,4 | 70,6 | 5 519 |
| Protestant méthodiste | 17,5 | 20,0 | 31,9 | 68,1 | 906 |
| Autre protestant | 15,5 | 20,2 | 30,6 | 69,4 | 184 |
| Céleste | 19,6 | 24,3 | 35,9 | 64,1 | 1 634 |
| Evangélique | 23,4 | 26,2 | 38,5 | 61,5 | 3 437 |
| Autre chrétien | 39,3 | 37,0 | 58,5 | 41,5 | 342 |
| Autre religion | 23,8 | 26,1 | 36,9 | 63,1 | 221 |
| Sans religion | 36,7 | 24,5 | 48,3 | 51,7 | 634 |
| Quintile de bien-être économique | | | | | |
| Le plus pauvre | 30,8 | 56,4 | 65,9 | 34,1 | 2 790 |
| Pauvre | 26,2 | 45,5 | 56,3 | 43,7 | 3 597 |
| Moyen | 23,2 | 32,5 | 44,3 | 55,7 | 4 311 |
| Riche | 19,8 | 17,2 | 30,2 | 69,8 | 5 061 |
| Le plus riche | 13,7 | 8,2 | 19,6 | 80,4 | 5 468 |

¹ Indicateur MICS EQ.6 - Appui au soutien lié à l'école

() basé sur 25 à 49 cas non pondérés/ (*) basé sur moins de 25 cas non pondérés

| Tableau Covid.1 : Accueil des personnes durant la COVID-19 | | | | | |
|--|---|--|-------------------|--|-----------------------------------|
| Pourcentage des ménages ayant accueilli une personne durant la COVID-19, et nombre moyen de personnes accueillies par tous les ménages, MICS6-Bénin, 2021-2022 | | | | | |
| | Pourcentage de ménage ayant accueilli une personne durant la COVID-19 | Nombre moyen de personnes accueillies par tous les ménages | Nombre de ménages | Nombre moyen de personnes accueillies dans les ménages hôtes | Nombre de ménages ayant accueilli |
| Total | 1,7 | 0,0 | 16 226 | 2,5 | 269 |
| Milieu de résidence | | | | | |
| Urbain | 1,6 | 0,0 | 7 227 | 2,4 | 115 |
| Cotonou | 0,5 | 0,0 | 1 166 | (*) | 6 |
| Autre urbain | 1,8 | 0,0 | 6 061 | 2,5 | 109 |
| Rural | 1,7 | 0,0 | 8 999 | 2,5 | 154 |
| Département | | | | | |
| Alibori | 1,1 | 0,0 | 1 094 | (*) | 12 |
| Atacora | 7,5 | 0,2 | 859 | 2,6 | 64 |
| Atlantique | 1,7 | 0,0 | 2 682 | (2,3) | 45 |
| Borgou | 1,3 | 0,0 | 1 442 | (*) | 19 |
| Collines | 0,3 | 0,0 | 1 274 | (*) | 4 |
| Couffo | 1,0 | 0,0 | 1 328 | (*) | 14 |
| Donga | 0,9 | 0,0 | 593 | (*) | 5 |
| Littoral | 0,5 | 0,0 | 1 166 | (*) | 6 |
| Mono | 1,1 | 0,0 | 1 123 | (*) | 12 |
| Ouémé | 0,1 | 0,0 | 1 936 | (*) | 2 |
| Plateau | 2,7 | 0,0 | 1 195 | (1,6) | 32 |
| Zou | 3,6 | 0,1 | 1 535 | 3,2 | 55 |
| Niveau d'instruction du CM | | | | | |
| Pré-primaire ou aucun | 2,0 | 0,0 | 7 520 | 2,3 | 148 |
| Primaire | 1,2 | 0,0 | 3 964 | 2,7 | 49 |
| Secondaire 1 | 1,2 | 0,0 | 2 321 | (2,1) | 27 |
| Secondaire 2 ou plus | 1,9 | 0,1 | 2 368 | (2,9) | 46 |
| NSP / manquant | (0,0) | (0,0) | 52 | - | 0 |
| Religion du chef de ménage | | | | | |
| Religions endogènes/vodoun | 1,6 | 0,0 | 2 841 | (2,4) | 45 |
| Autres traditionnelles | 0,7 | 0,0 | 116 | (*) | 1 |
| Islam | 2,0 | 0,0 | 3 775 | 2,3 | 76 |
| Catholique | 2,1 | 0,1 | 3 887 | 2,7 | 81 |
| Protestant méthodiste | 1,7 | 0,0 | 681 | (*) | 11 |
| Autre protestant | 0,0 | 0,0 | 160 | - | 0 |
| Céleste | 0,6 | 0,0 | 1 224 | (*) | 8 |
| Evangélique | 1,3 | 0,0 | 2 573 | (2,3) | 32 |
| Autre chrétien | 0,6 | 0,0 | 270 | (*) | 2 |
| Autre religion | 1,5 | 0,1 | 141 | (*) | 2 |
| Sans religion | 2,1 | 0,1 | 558 | (*) | 11 |
| Quintile de bien-être économique | | | | | |
| Le plus pauvre | 1,1 | 0,0 | 3 203 | (2,2) | 34 |
| Pauvre | 1,7 | 0,0 | 3 199 | 2,0 | 53 |
| Moyen | 1,7 | 0,0 | 3 189 | 2,6 | 55 |
| Riche | 1,8 | 0,0 | 3 342 | 2,7 | 59 |
| Le plus riche | 2,1 | 0,1 | 3 294 | 2,7 | 68 |

() basé sur 25 à 49 cas non pondérés/ (*) basé sur moins de 25 cas non pondérés

Tableau Covid.2 : Variation de revenu durant la COVID-19

Pourcentage de membres de ménage dont le revenu du ménage a varié durant la COVID-19, et pourcentage de membres de ménage suivant les raisons de la baisse des revenus, MICS6-Bénin, 2021-2022

| | Pourcentage de membres de ménage vivant dans un ménage qui estime que, depuis la COVID-19, le revenu a été : | | | | | Nombre de membres de ménages | Pourcentage de membres de ménage vivant dans un ménage dont le revenu a baissé depuis la COVID-19, du fait de : | | | | | | | | Nombre de membres de ménages vivant dans les ménages dont le revenu a été en baisse |
|---|--|-------------|-------------|------------|--------------|------------------------------|---|---|-------------------------------------|----------------------------------|---------------------------------|---------------------------------|--|-------------|---|
| | Hausse | Baisse | Stable | NSP | total | | Emploi Perdu | Réduction heures de travail et ou de revenu | Incapable de récolter ou de planter | Incapable d'entretenir le bétail | Ne pouvait pas aller travailler | N'a pas pu ouvrir d'entreprises | Décès, maladie d'un membre de la famille | | |
| | | | | | | | | | | | | | Autre | | |
| Total | 0,8 | 54,8 | 41,8 | 2,6 | 100,0 | 78 272 | 11,8 | 63,6 | 11,0 | 5,6 | 44,8 | 14,0 | 3,4 | 13,5 | 42 886 |
| Milieu de résidence | | | | | | | | | | | | | | | |
| Urbain | 0,7 | 63,8 | 33,7 | 1,8 | 100,0 | 33 307 | 14,0 | 65,6 | 7,6 | 4,1 | 43,8 | 14,6 | 2,4 | 13,1 | 21 252 |
| Cotonou | 0,3 | 74,8 | 23,6 | 1,2 | 100,0 | 4 881 | 8,8 | 79,8 | 0,0 | 0,1 | 17,0 | 7,4 | 0,3 | 14,0 | 3 653 |
| Autre urbain | 0,7 | 61,9 | 35,5 | 1,9 | 100,0 | 28 426 | 15,1 | 62,7 | 9,2 | 5,0 | 49,4 | 16,2 | 2,8 | 12,9 | 17 599 |
| Rural | 0,9 | 48,1 | 47,8 | 3,2 | 100,0 | 44 965 | 9,6 | 61,7 | 14,4 | 7,0 | 45,7 | 13,3 | 4,3 | 14,0 | 21 634 |
| Département | | | | | | | | | | | | | | | |
| Alibori | 0,2 | 14,0 | 71,7 | 14,2 | 100,0 | 6 567 | 1,4 | 55,3 | 12,1 | 25,9 | 39,0 | 9,3 | 0,0 | 4,1 | 917 |
| Atacora | 4,0 | 30,4 | 65,5 | 0,1 | 100,0 | 5 337 | 22,7 | 84,2 | 31,9 | 6,9 | 38,4 | 10,4 | 6,5 | 0,1 | 1 624 |
| Atlantique | 0,3 | 62,4 | 35,6 | 1,8 | 100,0 | 11 613 | 20,4 | 51,5 | 3,7 | 1,0 | 39,9 | 5,6 | 0,0 | 7,0 | 7 243 |
| Borgou | 0,9 | 30,7 | 65,5 | 2,9 | 100,0 | 8 583 | 7,3 | 72,6 | 9,2 | 5,0 | 28,9 | 2,9 | 0,6 | 23,4 | 2 631 |
| Collines | 1,3 | 42,6 | 55,5 | 0,5 | 100,0 | 5 818 | 2,5 | 58,8 | 8,8 | 3,5 | 23,8 | 5,9 | 1,6 | 29,5 | 2 481 |
| Couffo | 0,6 | 66,8 | 30,8 | 1,8 | 100,0 | 6 191 | 6,5 | 32,7 | 11,1 | 2,9 | 31,3 | 4,0 | 1,1 | 55,9 | 4 137 |
| Donga | 0,7 | 54,5 | 43,9 | 0,9 | 100,0 | 3 832 | 11,4 | 86,2 | 20,0 | 11,4 | 51,9 | 24,1 | 8,6 | 8,9 | 2 088 |
| Littoral | 0,3 | 74,8 | 23,6 | 1,2 | 100,0 | 4 881 | 8,8 | 79,8 | 0,0 | 0,1 | 17,0 | 7,4 | 0,3 | 14,0 | 3 653 |
| Mono | 0,9 | 71,4 | 25,1 | 2,6 | 100,0 | 4 785 | 13,1 | 77,4 | 7,3 | 4,7 | 59,0 | 14,9 | 0,7 | 6,8 | 3 415 |
| Ouémé | 0,7 | 74,2 | 23,1 | 2,0 | 100,0 | 8 369 | 12,1 | 75,3 | 15,6 | 12,4 | 61,8 | 21,7 | 5,4 | 4,2 | 6 210 |
| Plateau | 0,4 | 77,8 | 19,7 | 2,1 | 100,0 | 5 478 | 10,1 | 45,9 | 16,0 | 2,8 | 47,6 | 18,8 | 13,9 | 8,1 | 4 263 |
| Zou | 0,0 | 62,0 | 37,8 | 0,2 | 100,0 | 6 819 | 11,6 | 70,3 | 14,4 | 8,1 | 73,4 | 35,7 | 2,1 | 1,6 | 4 226 |
| Niveau d'instruction du CM | | | | | | | | | | | | | | | |
| Pré-primaire ou aucun | 0,9 | 45,5 | 50,0 | 3,6 | 100,0 | 37 942 | 9,3 | 62,7 | 16,0 | 8,0 | 43,6 | 12,9 | 5,1 | 13,7 | 17 248 |
| Primaire | 0,9 | 63,9 | 33,5 | 1,8 | 100,0 | 19 478 | 12,0 | 64,7 | 9,2 | 4,2 | 44,1 | 15,3 | 2,5 | 13,4 | 12 443 |
| Secondaire 1 | 0,5 | 64,7 | 33,1 | 1,7 | 100,0 | 10 685 | 14,2 | 64,8 | 7,4 | 4,3 | 47,5 | 12,5 | 2,2 | 14,3 | 6 909 |
| Secondaire 2 ou plus | 0,6 | 61,5 | 36,8 | 1,2 | 100,0 | 9 887 | 15,6 | 62,5 | 5,0 | 3,4 | 46,1 | 16,1 | 1,6 | 12,8 | 6 077 |
| NSP / manquant | 0,0 | 75,0 | 16,2 | 8,8 | 100,0 | 279 | 10,8 | 75,4 | 8,2 | 0,0 | 52,4 | 8,8 | 0,0 | 2,6 | 209 |
| Religion du chef de ménage | | | | | | | | | | | | | | | |
| Religions endogènes/vodoun | 1,0 | 55,9 | 41,2 | 1,9 | 100,0 | 13 010 | 9,6 | 56,5 | 11,7 | 4,4 | 46,1 | 10,4 | 2,6 | 21,7 | 7 272 |
| Autres traditionnelles | 0,0 | 34,1 | 65,0 | 0,9 | 100,0 | 528 | 7,1 | 57,5 | 14,8 | 4,6 | 40,3 | 22,8 | 1,5 | 5,8 | 180 |
| Islam | 0,8 | 39,0 | 55,6 | 4,7 | 100,0 | 22 117 | 11,0 | 71,1 | 12,9 | 9,0 | 40,6 | 13,7 | 4,4 | 11,4 | 8 625 |
| Catholique | 0,7 | 61,4 | 36,1 | 1,8 | 100,0 | 17 401 | 14,7 | 64,3 | 8,7 | 4,0 | 43,4 | 14,4 | 2,9 | 10,4 | 10 691 |
| Protestant méthodiste | 0,9 | 60,8 | 36,5 | 1,8 | 100,0 | 3 121 | 12,2 | 73,0 | 11,9 | 6,7 | 40,1 | 14,6 | 3,6 | 12,5 | 1 898 |
| Autre protestant | 0,0 | 55,1 | 40,9 | 4,0 | 100,0 | 688 | 17,6 | 57,5 | 9,7 | 4,7 | 53,8 | 8,9 | 3,0 | 15,1 | 379 |
| Céleste | 0,6 | 68,4 | 29,1 | 1,8 | 100,0 | 5 481 | 12,7 | 67,2 | 13,5 | 6,3 | 48,0 | 15,8 | 4,2 | 8,4 | 3 750 |
| Évangélique | 1,1 | 64,5 | 32,6 | 1,7 | 100,0 | 11 501 | 10,1 | 57,8 | 9,1 | 4,4 | 47,3 | 14,4 | 2,8 | 16,1 | 7 422 |
| Autre chrétien | 0,1 | 57,8 | 41,3 | 0,7 | 100,0 | 1 277 | 6,8 | 62,4 | 12,9 | 6,5 | 48,8 | 28,9 | 2,3 | 13,6 | 739 |
| Autre religion | 0,0 | 69,5 | 28,9 | 1,6 | 100,0 | 667 | 7,8 | 55,1 | 21,6 | 14,5 | 55,6 | 9,0 | 2,0 | 13,3 | 463 |
| Sans religion | 0,4 | 59,1 | 38,4 | 2,1 | 100,0 | 2 480 | 14,8 | 64,3 | 12,0 | 2,5 | 51,0 | 16,3 | 5,5 | 10,0 | 1 466 |
| Quintile de bien-être économique | | | | | | | | | | | | | | | |
| Le plus pauvre | 0,7 | 42,7 | 52,7 | 4,0 | 100,0 | 15 197 | 8,5 | 63,3 | 20,8 | 10,3 | 42,3 | 12,7 | 6,2 | 10,2 | 6 483 |
| Pauvre | 1,0 | 47,5 | 48,2 | 3,4 | 100,0 | 15 576 | 8,7 | 61,5 | 16,0 | 7,6 | 44,5 | 12,1 | 4,4 | 16,4 | 7 400 |
| Moyen | 1,0 | 52,8 | 43,5 | 2,6 | 100,0 | 15 835 | 11,7 | 62,2 | 13,0 | 5,6 | 47,5 | 12,5 | 3,3 | 14,5 | 8 367 |
| Riche | 0,9 | 63,3 | 34,2 | 1,6 | 100,0 | 15 756 | 11,7 | 63,9 | 8,1 | 4,6 | 47,1 | 16,8 | 2,7 | 13,7 | 9 977 |
| Le plus riche | 0,4 | 67,0 | 31,0 | 1,6 | 100,0 | 15 907 | 16,1 | 66,2 | 2,9 | 2,1 | 42,2 | 14,5 | 1,6 | 12,7 | 10 660 |

11.3 DISCRIMINATION ET HARCÈLEMENT

La discrimination peut empêcher les individus d'accéder aux opportunités et aux services de manière juste et équitable. Ces questions sont conçues pour mesurer les expériences de discrimination et de harcèlement des répondants au cours des 12 mois précédant l'enquête. Les questions comprennent des motifs spécifiques de discrimination et de harcèlement, ce qui peut permettre aux personnes interrogées de mieux se souvenir des événements. Les questions actuelles sont inspirées d'une série de questions standards disponibles au début de MICS6. Les questions peuvent changer étant donné que la méthodologie est en cours d'élaboration pour faire passer l'indicateur d'une classification d'indicateur ODD de niveau III au niveau II. Les tableaux EQ.3.1W et EQ.3.1M montrent le pourcentage de femmes et d'hommes qui se sont sentis discriminés en raison d'un certain nombre de motifs.

Tableau EQ.3.1W : Discrimination et harcèlement (femmes)

Pourcentage de femmes âgées de 15 à 49 ans qui, au cours des 12 derniers mois, se sont senties discriminées ou harcelées et celles qui ne se sont pas senties discriminées ou harcelées, MICS6-Bénin, 2021-2022

| | Pourcentage de femmes qui, au cours des 12 derniers mois, se sont senties discriminées ou harcelées sur la base de : | | | | | | | | Pourcentage de femmes qui ne se sont pas senties discriminées ou harcelées au cours des 12 derniers mois | Nombre de femmes âgées de 15 à 49 ans |
|---|--|------------|----------------------|------------|----------------------|------------|--------------|---------------------------|--|---------------------------------------|
| | Origine ethnique ou d'immigration | Genre | Orientation sexuelle | Âge | Religion ou croyance | Invalidité | Autre raison | Toute raison ¹ | | |
| Total | 6,7 | 5,1 | 0,6 | 5,3 | 6,2 | 2,1 | 2,9 | 15,4 | 84,6 | 18 436 |
| Milieu de résidence | | | | | | | | | | |
| Urbain | 6,7 | 4,8 | 0,7 | 5,1 | 5,8 | 1,8 | 3,1 | 15,7 | 84,3 | 8 202 |
| Cotonou | 6,2 | 1,7 | 0,6 | 4,3 | 7,1 | 1,4 | 4,1 | 15,2 | 84,8 | 1 310 |
| Autre urbain | 6,8 | 5,4 | 0,7 | 5,2 | 5,6 | 1,9 | 2,9 | 15,8 | 84,2 | 6 892 |
| Rural | 6,7 | 5,3 | 0,5 | 5,6 | 6,5 | 2,4 | 2,8 | 15,2 | 84,8 | 10 234 |
| Departement | | | | | | | | | | |
| Alibori | 2,3 | 0,8 | 0,0 | 1,4 | 0,4 | 0,4 | 0,2 | 5,1 | 94,9 | 1 404 |
| Atacora | 10,0 | 4,6 | 0,4 | 5,6 | 6,5 | 1,8 | 2,2 | 20,0 | 80,0 | 1 163 |
| Atlantique | 3,3 | 2,6 | 0,8 | 2,5 | 4,0 | 0,7 | 0,6 | 8,7 | 91,3 | 2 893 |
| Borgou | 4,2 | 7,4 | 0,4 | 4,1 | 2,7 | 0,6 | 1,8 | 13,6 | 86,4 | 1 981 |
| Collines | 10,1 | 1,1 | 0,4 | 2,1 | 5,0 | 1,0 | 1,6 | 16,3 | 83,7 | 1 271 |
| Couffo | 31,5 | 32,1 | 2,4 | 29,9 | 35,1 | 14,2 | 13,2 | 58,2 | 41,8 | 1 402 |
| Donga | 0,8 | 0,4 | 0,1 | 0,5 | 0,1 | 0,8 | 0,2 | 2,4 | 97,6 | 848 |
| Littoral | 6,2 | 1,7 | 0,6 | 4,3 | 7,1 | 1,4 | 4,1 | 15,2 | 84,8 | 1 310 |
| Mono | 4,9 | 2,7 | 0,9 | 4,4 | 3,3 | 2,6 | 7,9 | 16,8 | 83,2 | 1 117 |
| Ouémé | 6,6 | 5,2 | 0,3 | 5,6 | 4,5 | 2,0 | 3,2 | 16,4 | 83,6 | 2 121 |
| Plateau | 1,6 | 0,1 | 0,1 | 2,8 | 3,2 | 0,2 | 0,8 | 7,7 | 92,3 | 1 296 |
| Zou | 2,4 | 1,0 | 0,5 | 2,3 | 4,2 | 1,4 | 1,6 | 8,2 | 91,8 | 1 629 |
| Age | | | | | | | | | | |
| 15-19 | 6,0 | 5,3 | 0,6 | 6,6 | 5,4 | 2,2 | 1,8 | 14,5 | 85,5 | 3 849 |
| 15-17 | 5,4 | 4,9 | 0,4 | 6,3 | 5,1 | 2,0 | 1,5 | 13,3 | 86,7 | 2 381 |
| 18-19 | 7,0 | 5,9 | 0,7 | 7,2 | 6,0 | 2,4 | 2,4 | 16,4 | 83,6 | 1 468 |
| 20-24 | 6,6 | 4,8 | 0,5 | 5,1 | 5,4 | 1,7 | 2,5 | 15,3 | 84,7 | 3 245 |
| 25-29 | 7,6 | 4,9 | 0,5 | 4,1 | 6,8 | 2,5 | 3,6 | 15,2 | 84,8 | 3 065 |
| 30-34 | 5,9 | 4,6 | 0,6 | 4,9 | 5,8 | 1,7 | 3,5 | 14,5 | 85,5 | 2 524 |
| 35-39 | 6,7 | 5,1 | 0,8 | 5,5 | 6,8 | 1,4 | 2,8 | 16,5 | 83,5 | 2 402 |
| 40-44 | 7,1 | 5,7 | 0,8 | 5,1 | 6,6 | 2,7 | 3,6 | 15,6 | 84,4 | 1 852 |
| 45-49 | 8,3 | 5,3 | 0,5 | 5,8 | 8,1 | 3,5 | 3,4 | 17,7 | 82,3 | 1 499 |
| Niveau d'instruction de la femme | | | | | | | | | | |
| Pré-primaire ou aucun | 6,5 | 5,0 | 0,6 | 5,3 | 6,0 | 2,3 | 2,8 | 14,9 | 85,1 | 8 459 |
| Primaire | 8,3 | 5,9 | 0,8 | 5,8 | 7,8 | 2,7 | 3,6 | 17,8 | 82,2 | 4 310 |
| Secondaire 1 | 6,3 | 5,2 | 0,6 | 5,0 | 5,7 | 1,8 | 2,9 | 15,0 | 85,0 | 3 711 |
| Secondaire 2 ou plus | 5,3 | 3,2 | 0,4 | 5,2 | 4,9 | 0,8 | 1,8 | 13,1 | 86,9 | 1 955 |
| Statut matrimonial / union | | | | | | | | | | |
| Mariée actuellement / vit avec un homme | 7,0 | 5,0 | 0,6 | 5,0 | 6,2 | 2,1 | 3,2 | 15,4 | 84,6 | 13 470 |
| Jamais mariée / vécu avec un homme | 6,1 | 5,3 | 0,7 | 6,4 | 6,1 | 2,3 | 2,2 | 15,3 | 84,7 | 4 961 |
| Manquant | (*) | (*) | (*) | (*) | (*) | (*) | (*) | (*) | (*) | 5 |
| Difficultés fonctionnelles (age 18-49 ans) | | | | | | | | | | |
| A une difficulté fonctionnelle | 17,6 | 14,4 | 1,3 | 13,2 | 17,8 | 12,1 | 9,2 | 37,2 | 62,8 | 941 |
| N'a aucune difficulté fonctionnelle | 6,3 | 4,5 | 0,6 | 4,7 | 5,7 | 1,5 | 2,8 | 14,4 | 85,6 | 15 114 |
| Religion du chef de ménage | | | | | | | | | | |
| Religions endogènes/vodoun | 11,9 | 11,4 | 1,2 | 11,5 | 13,5 | 5,4 | 6,2 | 26,4 | 73,6 | 2 774 |
| Autres traditionnelles | 2,6 | 0,8 | 0,0 | 5,7 | 8,7 | 0,4 | 1,5 | 14,1 | 85,9 | 98 |
| Islam | 4,3 | 3,2 | 0,3 | 2,8 | 2,4 | 1,0 | 1,4 | 10,1 | 89,9 | 5 056 |
| Catholique | 5,9 | 3,4 | 0,6 | 3,9 | 4,2 | 1,2 | 2,4 | 13,3 | 86,7 | 4 270 |
| Protestant méthodiste | 6,1 | 4,1 | 0,8 | 5,1 | 4,4 | 1,6 | 1,8 | 14,1 | 85,9 | 739 |
| Autre protestant | 5,5 | 4,0 | 0,3 | 1,0 | 3,9 | 1,4 | 2,8 | 15,0 | 85,0 | 193 |
| Céleste | 5,9 | 4,1 | 0,6 | 5,0 | 6,4 | 2,1 | 2,8 | 14,9 | 85,1 | 1 335 |
| Evangélique | 7,9 | 5,6 | 0,5 | 5,9 | 8,1 | 2,8 | 3,4 | 17,1 | 82,9 | 2 951 |
| Autre chrétien | 6,2 | 3,1 | 0,4 | 4,7 | 9,2 | 1,3 | 2,5 | 16,9 | 83,1 | 314 |
| Autre religion | 6,4 | 3,8 | 1,7 | 4,2 | 12,7 | 0,9 | 2,3 | 20,1 | 79,9 | 148 |
| Sans religion | 7,6 | 6,1 | 0,9 | 8,7 | 8,8 | 2,7 | 4,0 | 17,1 | 82,9 | 558 |
| Quintile de bien-être économique | | | | | | | | | | |
| Le plus pauvre | 5,9 | 4,4 | 0,5 | 4,9 | 5,6 | 2,1 | 2,7 | 13,7 | 86,3 | 3 246 |
| Pauvre | 7,2 | 5,8 | 0,5 | 6,4 | 7,4 | 3,2 | 3,4 | 16,6 | 83,4 | 3 454 |
| Moyen | 7,5 | 6,2 | 0,8 | 6,1 | 7,0 | 2,7 | 3,6 | 17,6 | 82,4 | 3 647 |
| Riche | 7,6 | 5,3 | 0,7 | 5,7 | 6,3 | 1,8 | 2,7 | 15,9 | 84,1 | 3 869 |
| Le plus riche | 5,6 | 3,7 | 0,5 | 3,8 | 5,0 | 1,1 | 2,3 | 13,3 | 86,7 | 4 221 |

¹ Indicateur MICS EQ.7 - Discrimination ; Indicateurs ODD 10.3.1 & 16.b.1

(*) basé sur moins de 25 cas non pondérés

Tableau EQ.3.1M : Discrimination et harcèlement (hommes)

Pourcentage d'hommes âgés de 15 à 49 ans qui, au cours des 12 derniers mois, se sont sentis discriminés ou harcelés et ceux qui ne se sont pas sentis discriminés ou harcelés, MICS6-Bénin, 2021-2022

| | Pourcentage d'hommes qui, au cours des 12 derniers mois, se sont sentis discriminés ou harcelés sur la base de : | | | | | | | | | Pourcentage d'hommes qui ne se sont pas sentis discriminés ou harcelés au cours des 12 derniers mois | Nombre d'hommes âgés de 15 à 49 ans |
|---|--|------------|----------------------|------------|----------------------|------------|--------------|---------------------------|--|--|-------------------------------------|
| | Origine ethnique ou d'immigration | Genre | Orientation sexuelle | Âge | Religion ou croyance | Invalidité | Autre raison | Toute raison ¹ | | | |
| Total | 6,0 | 1,3 | 1,6 | 3,2 | 5,6 | 1,0 | 1,0 | 12,9 | | 87,1 | 7 916 |
| Milieu de résidence | | | | | | | | | | | |
| Urbain | 6,3 | 1,5 | 1,4 | 3,3 | 5,4 | 1,0 | 0,9 | 13,2 | | 86,8 | 3 588 |
| Cotonou | 15,7 | 2,4 | 1,4 | 4,9 | 5,0 | 0,9 | 1,5 | 21,6 | | 78,4 | 585 |
| Autre urbain | 4,5 | 1,4 | 1,4 | 3,0 | 5,5 | 1,0 | 0,7 | 11,5 | | 88,5 | 3 004 |
| Rural | 5,7 | 1,1 | 1,8 | 3,1 | 5,8 | 1,1 | 1,1 | 12,8 | | 87,2 | 4 328 |
| Departement | | | | | | | | | | | |
| Alibori | 1,4 | 0,2 | 0,2 | 0,2 | 0,6 | 0,2 | 1,0 | 2,7 | | 97,3 | 633 |
| Atacora | 12,2 | 3,7 | 0,8 | 10,7 | 8,9 | 0,6 | 0,6 | 22,0 | | 78,0 | 544 |
| Atlantique | 4,8 | 0,4 | 2,4 | 3,6 | 2,7 | 0,6 | 1,9 | 10,5 | | 89,5 | 1 252 |
| Borgou | 3,3 | 0,8 | 0,3 | 2,1 | 2,2 | 0,8 | 0,5 | 7,2 | | 92,8 | 993 |
| Collines | 3,9 | 0,3 | 1,5 | 1,0 | 3,5 | 0,9 | 1,2 | 8,6 | | 91,4 | 581 |
| Couffo | 22,1 | 6,5 | 8,6 | 8,5 | 32,2 | 6,6 | 1,9 | 51,3 | | 48,7 | 494 |
| Donga | 0,5 | 0,0 | 0,1 | 0,0 | 0,0 | 0,0 | 0,0 | 0,5 | | 99,5 | 390 |
| Littoral | 15,7 | 2,4 | 1,4 | 4,9 | 5,0 | 0,9 | 1,5 | 21,6 | | 78,4 | 585 |
| Mono | 2,3 | 0,8 | 2,2 | 1,8 | 6,1 | 0,4 | 1,4 | 9,0 | | 91,0 | 462 |
| Ouémé | 1,1 | 1,3 | 0,8 | 1,8 | 4,7 | 0,5 | 0,0 | 8,9 | | 91,1 | 828 |
| Plateau | 2,6 | 0,2 | 0,9 | 1,5 | 3,2 | 0,3 | 0,4 | 5,8 | | 94,2 | 482 |
| Zou | 7,0 | 1,0 | 1,2 | 3,6 | 6,8 | 1,4 | 1,0 | 16,1 | | 83,9 | 673 |
| Age | | | | | | | | | | | |
| 15-19 | 4,6 | 1,4 | 1,8 | 4,5 | 5,3 | 0,9 | 0,7 | 13,0 | | 87,0 | 1 936 |
| 15-17 | 3,9 | 1,4 | 1,8 | 4,4 | 5,8 | 1,2 | 0,6 | 12,8 | | 87,2 | 1 232 |
| 18-19 | 5,6 | 1,5 | 1,9 | 4,5 | 4,5 | 0,3 | 0,8 | 13,3 | | 86,7 | 704 |
| 20-24 | 7,9 | 2,2 | 1,5 | 4,0 | 6,6 | 1,1 | 0,7 | 15,6 | | 84,4 | 1 346 |
| 25-29 | 6,6 | 1,3 | 1,7 | 2,8 | 5,3 | 1,1 | 0,9 | 12,0 | | 88,0 | 1 196 |
| 30-34 | 5,9 | 0,8 | 1,6 | 2,4 | 5,5 | 0,6 | 1,5 | 12,0 | | 88,0 | 1 073 |
| 35-39 | 6,0 | 0,8 | 1,2 | 2,9 | 5,1 | 0,7 | 1,2 | 11,7 | | 88,3 | 887 |
| 40-44 | 5,8 | 1,0 | 1,0 | 2,7 | 5,6 | 1,7 | 1,4 | 12,6 | | 87,4 | 798 |
| 45-49 | 5,4 | 1,1 | 2,3 | 1,4 | 6,0 | 1,3 | 1,2 | 12,7 | | 87,3 | 681 |
| Niveau d'instruction de l'homme | | | | | | | | | | | |
| Pré-primaire ou aucun | 4,5 | 0,8 | 1,0 | 2,0 | 3,9 | 1,0 | 0,8 | 9,1 | | 90,9 | 2 098 |
| Primaire | 5,8 | 1,6 | 1,6 | 3,7 | 6,7 | 1,1 | 1,4 | 14,3 | | 85,7 | 1 995 |
| Secondaire 1 | 7,5 | 1,4 | 1,9 | 4,2 | 6,0 | 1,2 | 0,5 | 15,0 | | 85,0 | 1 908 |
| Secondaire 2 ou plus | 6,3 | 1,5 | 2,1 | 3,1 | 5,9 | 0,9 | 1,2 | 13,7 | | 86,3 | 1 916 |
| Statut matrimonial / union | | | | | | | | | | | |
| Mariée actuellement / vit avec un homme | 6,3 | 1,2 | 1,6 | 2,6 | 5,8 | 1,0 | 1,3 | 12,7 | | 87,3 | 4 276 |
| Jamais mariée / vécu avec un homme | 5,6 | 1,5 | 1,7 | 4,0 | 5,4 | 1,1 | 0,7 | 13,2 | | 86,8 | 3 640 |
| Difficultés fonctionnelles (age 18-49 ans) | | | | | | | | | | | |
| A une difficulté fonctionnelle | 21,6 | 3,2 | 3,3 | 7,4 | 14,2 | 17,5 | 5,7 | 44,6 | | 55,4 | 125 |
| N'a aucune difficulté fonctionnelle | 6,1 | 1,3 | 1,6 | 2,9 | 5,4 | 0,7 | 1,0 | 12,4 | | 87,6 | 6 559 |
| Religion du chef de ménage | | | | | | | | | | | |
| Religions endogènes/vodoun | 11,8 | 3,0 | 3,6 | 5,9 | 11,3 | 2,4 | 1,8 | 23,3 | | 76,7 | 1 171 |
| Autres traditionnelles | (6,5) | (0,0) | (2,6) | (0,0) | (8,9) | (0,0) | (0,0) | (15,0) | | (85,0) | 40 |
| Islam | 2,3 | 0,6 | 0,5 | 2,0 | 1,9 | 0,4 | 0,5 | 6,0 | | 94,0 | 2 276 |
| Catholique | 5,9 | 0,8 | 0,7 | 2,7 | 2,8 | 0,7 | 0,8 | 10,3 | | 89,7 | 1 828 |
| Protestant méthodiste | 3,8 | 0,0 | 1,5 | 2,0 | 4,6 | 0,9 | 1,9 | 10,2 | | 89,8 | 338 |
| Autre protestant | 4,8 | 3,4 | 0,0 | 1,1 | 1,9 | 1,4 | 0,0 | 8,4 | | 91,6 | 68 |
| Céleste | 5,3 | 1,3 | 2,5 | 3,8 | 7,5 | 1,5 | 0,4 | 14,7 | | 85,3 | 598 |
| Evangélique | 8,0 | 2,0 | 2,6 | 3,7 | 10,2 | 1,1 | 1,5 | 19,2 | | 80,8 | 1 152 |
| Autre chrétien | 3,1 | 1,7 | 3,6 | 3,7 | 7,9 | 1,4 | 0,0 | 16,3 | | 83,7 | 129 |
| Autre religion | (0,0) | (0,0) | (3,6) | (1,9) | (9,9) | (0,0) | (1,9) | (11,8) | | (88,2) | 46 |
| Sans religion | 10,6 | 1,7 | 1,8 | 5,3 | 7,9 | 1,1 | 1,3 | 16,2 | | 83,8 | 271 |
| Quintile de bien-être économique | | | | | | | | | | | |
| Le plus pauvre | 6,2 | 1,2 | 1,4 | 2,8 | 5,8 | 0,5 | 1,4 | 11,6 | | 88,4 | 1 394 |
| Pauvre | 5,4 | 1,0 | 2,1 | 3,6 | 6,1 | 1,4 | 0,6 | 13,9 | | 86,1 | 1 447 |
| Moyen | 6,1 | 1,6 | 1,4 | 3,8 | 6,1 | 1,6 | 1,3 | 13,1 | | 86,9 | 1 625 |
| Riche | 5,1 | 1,1 | 2,0 | 3,6 | 5,9 | 1,0 | 0,7 | 13,7 | | 86,3 | 1 639 |
| Le plus riche | 7,1 | 1,6 | 1,2 | 2,5 | 4,5 | 0,6 | 0,9 | 12,4 | | 87,6 | 1 811 |

¹ Indicateur MICS EQ.7 - Discrimination ; Indicateurs ODD 10.3.1 & 16.b.1

() basé sur 25 à 49 cas non pondérés/ (*) basé sur moins de 25 cas non pondérés

12. VIOLENCE DOMESTIQUE

La violence basée sur le genre à l'encontre des femmes est reconnue dans le monde entier comme une violation des droits humains fondamentaux. Des recherches en nombre de plus en plus important ont mis en évidence les conséquences sur la santé, les effets intergénérationnels et les conséquences démographiques de ce type de violence (United Nations 2006). Les dimensions mondiales de cette violence restent alarmantes, malgré le fait que le droit des femmes et des filles à vivre sans violence soit protégé par des accords internationaux, tels que la Convention sur l'élimination de toutes les formes de discrimination à l'égard des femmes (CEDAW), la Convention internationale sur les droits de l'enfant (CRC) et la Déclaration des Nations Unies de 1993 sur l'élimination de la violence à l'égard des femmes.

L'OMS définit cette violence comme "l'utilisation intentionnelle de la force physique ou du pouvoir, menacée ou réelle, contre soi-même, contre une autre personne ou contre un groupe ou une communauté, qui entraîne ou a de fortes chances d'entraîner des blessures, la mort, des dommages psychologiques, un mauvais développement ou des privations " (Krug et al. 2002). Ce chapitre se concentre sur la violence domestique, une forme de violence fondée sur le sexe, qui est définie ici comme tout acte de violence qui entraîne un préjudice ou une souffrance physique, sexuelle ou psychologique pour les femmes, les filles et les hommes, y compris les menaces de tels actes, la coercition ou la privation arbitraire de liberté.

Au Bénin, les violences étant définies comme des actes de force ou de coercition mettant gravement en danger la vie, le corps, l'intégrité psychologique ou la liberté d'une personne, l'expression « violences faites aux femmes » a été reconnue depuis la quatrième conférence mondiale sur les femmes de 1995 comme un problème préoccupant. A l'époque, une femme sur trois était victime des actes de violences physique ou sexuelle, le plus souvent commises par un partenaire ou un proche.

Le Bénin à l'instar de plusieurs pays d'Afrique mène depuis de nombreuses années des interventions en faveur de la lutte contre les violences basées sur le genre. En effet, déjà dans la Loi Fondamentale du 26 Août 1977 de la République Populaire du Bénin, on notait clairement l'égalité homme/femme à travers l'énoncé de son article 124. L'article 26 de la Constitution du Bénin du 11 décembre 1990 réitère cette égalité homme/femme tant sur les plans politique et social, que sur le plan économique. Depuis lors, toutes les politiques et stratégies de développement intègrent le genre pour la promotion de l'égalité des sexes et de l'autonomisation des femmes.

Aussi il est à noter que depuis 2000 le cadre juridique a-t-il été continuellement renforcé au Bénin pour promouvoir l'égalité de genre et protéger les droits des femmes et des filles. A ce titre, on peut retenir :

- la loi 2003-03 du 03 mars 2003 portant répression de la pratique des MGF en République du Bénin ;
- la loi n°2003-04 du 03 mars 2003 sur la santé sexuelle et la reproduction en République du Bénin ;
- la loi N°2002-07 du 24 août 2004 portant code des personnes et de la famille en République du Bénin ;
- la loi n°2005-31 du 05 avril 2006 portant prévention, prise en charge et contrôle du VIH/SIDA en République du Bénin ;
- la loi n°2006-19 du 05 septembre 2006 portant répression du harcèlement sexuel et protection des victimes en République du Bénin ;
- la loi 2013-01 du 14 août 2013 portant Code Foncier et Domanial en République du Bénin et ses décrets d'application qui dispose que « l'État et les collectivités locales en tant que garants de l'intérêt général doivent assurer un accès équitable à l'ensemble des acteurs, personnes physiques ou morales.

Il est utile de préciser que la Loi N°2011-26 du 9 janvier 2012 portant prévention et répression des violences faites aux femmes, adoptée à l'issue de la première étude d'envergure nationale sur l'état des lieux de la

situation des violences faites aux femmes et aux filles réalisée en 2009, est l'un des engagements politiques majeurs du Bénin dans la lutte contre les VBG.

La persistance du phénomène a conduit au renforcement du cadre législatif national par la loi N°2021 - 11 du 20 décembre 2021 portant dispositions spéciales de répression des infractions commises à raison du sexe des personnes et de protection de la femme en République du Bénin, traduisant la volonté et la détermination du Gouvernement de renforcer et d'intensifier la lutte contre les VBG.

A la faveur du décret n° 2021-391 du 21 juillet 2021, le Gouvernement a créé l'Institut National de la Femme qui est rattachée à la Présidence de la République et témoigne d'une volonté affichée du Gouvernement de promouvoir l'égalité du genre et l'autonomisation des femmes.

Le questionnaire du MICS Bénin 2021-2022 inclut un module sur la violence domestique. Les informations ont été collectées à la fois sur la violence domestique (également appelée violence conjugale ou violence entre partenaires intimes) et la violence par autres membres de la famille ou autre personne non apparentées. Ce chapitre présente les résultats pour les adolescentes et femmes âgées de 15-49 ans qui ont été victimes de des violences physiques ou sexuelles, et décrit auprès de qui elles ont cherché de l'aide. Il fournit aussi les informations détaillées sur les femmes ayant été mariées ou qui sont en union sur les violences émotionnelles, physiques ou sexuelles dont elles ont été victimes de la part de leur conjoint, à tout moment de leur vie et au cours des 12 derniers mois, les conséquences physiques de la violence, et le moment où la première violence a commencé dans leur relation. L'enquête a aussi inclus des renseignements sur la violence conjugale perpétrée par les femmes.

Pour mesurer la violence, la collecte de données valides, fiables et éthiques sur la violence domestique pose des défis particuliers, car (1) ce qui constitue la violence ou l'abus varie selon les cultures et les individus, et (2) une "culture du silence" peut créer des sensibilités et affecter les déclarations. Assurer la sécurité des répondants et des enquêteurs lorsqu'ils posent des questions sur la violence domestique dans un cadre familial et protéger les femmes qui révèlent la violence soulèvent des questions éthiques. Dans chaque ménage, une femme âgée de 15 à 49 ans a été sélectionnée au hasard pour se voir administrer le module sur la violence domestique. Toutes les enquêtrices ont été formées pour obtenir une intimité totale avec la personne interrogée, avant de poser les questions du module sur la violence domestique. Si l'enquêtrice ne pouvait pas obtenir une intimité totale avec la personne interrogée, ce fait était noté dans le questionnaire et l'enquêtrice ne procédait pas à l'administration du module sur la violence domestique.

Considérations éthiques

Trois protections spécifiques ont été intégrées au questionnaire, conformément aux recommandations de l'OMS en matière d'éthique et de sécurité pour la recherche sur la violence domestique (OMS 2001).

Ce n'est qu'à une seule femme éligible dans chaque ménage qu'il est administré les questions sur la violence. Le protocole généralement appliqué pour ce type de module comme le programme EDS le pratique, spécifie que le module sur la violence domestique ne peut être administré qu'à une femme sélectionnée au hasard par ménage. Par conséquent, dans les ménages comptant plus d'une femme éligible, la personne interrogée pour le module a été sélectionnée à l'aide d'une méthode aléatoire générée par une fonction de CSPro. Le fait de n'interroger qu'une seule femme par ménage pour le module sur la violence domestique garantit à l'enquêtée sélectionnée que les autres enquêtés du ménage ne seront pas au courant des questions posées à l'enquêtée sélectionnée.

Le consentement éclairé pour l'enquête a été obtenu de l'enquêtée au début de l'entretien individuel. En outre, au début de la section sur la violence domestique, une déclaration supplémentaire a été lue aux répondants pour les informer que les questions suivantes pouvaient être sensibles et les rassurer sur la confidentialité de leurs réponses.

Le module sur la violence domestique n'a été administré que si la confidentialité pouvait être obtenue. Si la confidentialité ne pouvait pas être obtenue, l'enquêteur avait pour instruction de sauter le module, de remercier la personne interviewée et de mettre fin à l'entretien.

Une confidentialité totale est également essentielle pour assurer la sécurité de l'enquêtée et de l'enquêteur. Poser des questions ou faire des déclarations sur la violence, en particulier dans les ménages où l'auteur de la violence peut être présent au moment de l'entretien, comporte le risque de nouvelles violences. En outre, la collecte d'informations aussi sensibles nécessite l'établissement d'un rapport entre l'enquêteur et l'enquêtée. En conséquence, les enquêteurs ont donc reçu une formation spécifique pour l'administration du module sur la violence domestique afin de permettre au personnel de terrain de collecter des données sur la violence de manière sûre, confidentielle et éthique.

La cible 5.2 des ODD vise à "Éliminer de la vie publique et de la vie privée toutes les formes de violence faite aux femmes et aux filles, y compris la traite et l'exploitation sexuelle et d'autres types d'exploitation".

12.1 VIOLENCE PHYSIQUE

Cette section fournit des informations sur les femmes victimes de violence physique depuis l'âge de 15 ans, décrit les auteurs de cette violence. Au Bénin, les femmes de toutes les catégories socio-économiques et culturelles sont sujettes aux violences. Le tableau DV.1.1 présente le pourcentage d'adolescentes et femmes âgées de 15 à 49 ans qui ont déjà été victime d'une forme quelconque de violence physique depuis l'âge de 15 ans, selon les caractéristiques de base. Le tableau présente aussi les données sur les femmes victimes de violence physique au cours des 12 derniers mois précédant la collecte de données. Le tableau DV.1.2 présente les données sur les femmes victimes de violence physique par type d'auteur.

Tableau DV.1.1: Victimes de violence physique

Pourcentage de femmes de 15-49 ans ayant subi des violences physiques depuis l'âge de 15 ans et pourcentage ayant subi des violences physiques au cours des 12 mois précédant l'enquête par n'importe quel auteur, selon les caractéristiques sociodémographiques, MICS6-Bénin, 2021-2022

| | Violences physiques exercées par n'importe qui | | | | Violences physiques exercées par une personne autre que son mari/partenaire | | | | Nombre de femmes | |
|---|--|---|-------------------|---|--|---|-------------------|---|------------------|--|
| | Pourcentage qui ont subi des violences physiques depuis l'âge de 15 ans ¹ | Pourcentage qui ont subi des violences physiques au cours des 12 mois précédant l'enquête | | | Pourcentage qui ont subi des violences physiques depuis l'âge de 15 ans ¹ | Pourcentage qui ont subi des violences physiques au cours des 12 mois précédant l'enquête | | | | |
| | | Souvent | De temps en temps | Souvent ou de temps en temps ² | | Souvent | De temps en temps | Souvent ou de temps en temps ² | | |
| Total | 29,2 | 3,5 | 3,4 | 6,8 | 20,2 | 1,4 | 3,2 | 4,7 | 17 976 | |
| Milieu de résidence | | | | | | | | | | |
| Urbain | 34,1 | 4,0 | 4,4 | 8,3 | 24,9 | 1,9 | 4,2 | 6,1 | 7 978 | |
| Cotonou | 41,1 | 2,8 | 5,7 | 8,3 | 31,9 | 1,7 | 5,7 | 7,3 | 1 259 | |
| Autre urbain | 32,8 | 4,2 | 4,2 | 8,3 | 23,5 | 1,9 | 4,0 | 5,9 | 6 719 | |
| Rural | 25,2 | 3,1 | 2,6 | 5,6 | 16,5 | 1,1 | 2,4 | 3,5 | 9 998 | |
| Département | | | | | | | | | | |
| Alibori | 10,5 | 0,5 | 1,8 | 2,2 | 5,9 | 0,1 | 1,8 | 1,9 | 1 368 | |
| Atacora | 43,3 | 1,8 | 4,2 | 6,0 | 23,5 | 0,1 | 3,7 | 3,8 | 1 138 | |
| Atlantique | 21,4 | 1,8 | 2,1 | 3,9 | 15,6 | 0,5 | 1,9 | 2,5 | 2 825 | |
| Borgou | 21,4 | 0,7 | 5,2 | 5,9 | 15,4 | 0,5 | 5,2 | 5,6 | 1 933 | |
| Collines | 33,0 | 5,3 | 1,0 | 6,2 | 21,3 | 2,3 | 1,0 | 3,3 | 1 225 | |
| Couffo | 46,7 | 3,9 | 3,7 | 7,6 | 37,9 | 1,5 | 3,7 | 5,2 | 1 369 | |
| Donga | 13,6 | 1,2 | 2,4 | 3,6 | 7,1 | 0,2 | 2,4 | 2,6 | 827 | |
| Littoral | 41,1 | 2,8 | 5,7 | 8,3 | 31,9 | 1,7 | 5,7 | 7,3 | 1 259 | |
| Mono | 35,8 | 12,3 | 1,6 | 13,9 | 23,8 | 5,1 | 1,6 | 6,7 | 1 097 | |
| Ouémé | 48,9 | 6,7 | 7,8 | 14,4 | 37,8 | 3,4 | 7,0 | 10,4 | 2 070 | |
| Plateau | 13,6 | 1,5 | 2,3 | 3,8 | 10,6 | 0,8 | 2,2 | 3,1 | 1 267 | |
| Zou | 21,1 | 4,7 | 1,1 | 5,7 | 8,1 | 1,2 | 1,1 | 2,3 | 1 598 | |
| Age | | | | | | | | | | |
| 15-19 | 30,3 | 5,4 | 10,4 | 15,7 | 29,1 | 4,9 | 10,2 | 15,1 | 3 646 | |
| 20-24 | 28,1 | 3,1 | 3,0 | 5,8 | 22,0 | 0,8 | 2,8 | 3,6 | 3 063 | |
| 25-29 | 27,9 | 3,0 | 1,3 | 4,3 | 17,6 | 0,4 | 1,0 | 1,4 | 3 009 | |
| 30-34 | 31,9 | 4,0 | 2,1 | 6,0 | 18,8 | 0,4 | 1,9 | 2,3 | 2 505 | |
| 35-39 | 29,9 | 2,3 | 1,1 | 3,4 | 17,0 | 0,6 | 1,0 | 1,6 | 2 368 | |
| 40-44 | 27,8 | 2,5 | 0,8 | 3,3 | 15,3 | 0,3 | 0,8 | 1,0 | 1 884 | |
| 45-49 | 26,8 | 2,8 | 0,6 | 3,4 | 13,8 | 0,6 | 0,6 | 1,2 | 1 501 | |
| Statut matrimonial | | | | | | | | | | |
| Actuellement mariée/en union | 28,9 | 3,2 | 1,2 | 4,3 | 16,9 | 0,5 | 1,0 | 1,5 | 13 315 | |
| Jamais mariée | 29,9 | 4,3 | 9,6 | 13,9 | 29,6 | 4,2 | 9,5 | 13,7 | 4 650 | |
| NSP / manquant | (*) | (*) | (*) | (*) | (*) | (*) | (*) | (*) | 12 | |
| Niveau d'instruction | | | | | | | | | | |
| Pré-primaire ou aucun | 25,5 | 2,5 | 2,0 | 4,4 | 14,5 | 0,6 | 1,8 | 2,4 | 8 391 | |
| Primaire | 33,8 | 4,9 | 4,4 | 9,3 | 24,1 | 2,1 | 4,2 | 6,3 | 4 250 | |
| Secondaire 1 | 32,2 | 4,6 | 4,2 | 8,8 | 25,8 | 2,6 | 4,1 | 6,7 | 3 426 | |
| Secondaire 2 ou plus | 29,7 | 2,5 | 5,9 | 8,4 | 26,7 | 1,3 | 5,8 | 7,1 | 1 909 | |
| Difficultés fonctionnelles | | | | | | | | | | |
| A une difficulté fonctionnelle | 43,6 | 5,8 | 2,4 | 8,2 | 27,9 | 1,3 | 2,4 | 3,7 | 893 | |
| N'a aucune difficulté fonctionnelle | 28,2 | 2,9 | 2,1 | 4,9 | 18,4 | 0,7 | 1,9 | 2,6 | 14 813 | |
| Religion du chef de ménage | | | | | | | | | | |
| Religions endogènes/vodoun | 35,4 | 4,4 | 3,3 | 7,6 | 23,5 | 1,2 | 3,0 | 4,2 | 2 697 | |
| Autres traditionnelles | 21,5 | 4,9 | 1,8 | 6,7 | 6,3 | 0,0 | 1,8 | 1,8 | 96 | |
| Islam | 20,4 | 1,5 | 3,3 | 4,8 | 13,3 | 0,8 | 3,2 | 4,0 | 4 901 | |
| Catholique | 30,6 | 3,5 | 3,5 | 6,9 | 22,6 | 1,8 | 3,4 | 5,2 | 4 183 | |
| Protestant méthodiste | 29,8 | 2,5 | 5,8 | 8,3 | 22,2 | 0,3 | 5,6 | 5,9 | 726 | |
| Autres protestants | 32,0 | 2,0 | 6,2 | 8,2 | 21,9 | 0,3 | 5,5 | 5,8 | 188 | |
| Céleste | 34,1 | 4,6 | 4,0 | 8,4 | 24,3 | 1,8 | 3,7 | 5,5 | 1 307 | |
| Evangélique | 33,0 | 5,5 | 2,7 | 8,1 | 23,6 | 2,0 | 2,5 | 4,6 | 2 884 | |
| Autres chrétiens | 28,4 | 5,9 | 3,6 | 9,5 | 19,5 | 4,1 | 3,6 | 7,6 | 306 | |
| Autre religion | 29,6 | 0,7 | 8,3 | 9,0 | 26,2 | 0,0 | 8,3 | 8,3 | 138 | |
| Sans religion | 33,1 | 4,2 | 0,9 | 5,1 | 18,3 | 1,8 | 0,9 | 2,7 | 549 | |
| Quintile de bien-être économique | | | | | | | | | | |
| Le plus pauvre | 22,4 | 3,5 | 1,9 | 5,2 | 13,2 | 1,1 | 1,8 | 2,8 | 3 167 | |
| Pauvre | 25,1 | 2,9 | 2,1 | 5,0 | 15,5 | 0,7 | 1,9 | 2,6 | 3 384 | |
| Moyen | 29,9 | 3,5 | 3,7 | 7,0 | 19,9 | 1,0 | 3,5 | 4,4 | 3 540 | |
| Riche | 34,0 | 3,9 | 4,1 | 8,0 | 23,7 | 2,0 | 3,9 | 5,9 | 3 789 | |
| Le plus riche | 32,6 | 3,6 | 4,7 | 8,3 | 26,6 | 2,2 | 4,6 | 6,8 | 4 095 | |

¹ Y compris les violences subies au cours des 12 derniers mois. Pour les femmes qui étaient en union avant l'âge de 15 ans et qui ont déclaré avoir subi des violences physiques commises par leurs maris, il est possible que ces actes de violence aient été commis avant l'âge de 15 ans.

² Y compris les femmes pour lesquelles la fréquence des actes de violence au cours des 12 mois n'est pas connue.

() basé sur 25 à 49 cas non pondérés/ (*) basé sur moins de 25 cas non pondérés

Tableau DV.1.2: Auteurs des violences physiques

Parmi les femmes âgées de 15 à 49 ans ayant subi des violences physiques depuis l'âge de 15 ans, pourcentage qui déclarent des personnes spécifiques ayant commis la violence selon les caractéristiques sociodémographiques, MICS6-Bénin, 2021-2022

| | Mari / partenaire actuel | Mère / femme du père | Père / mari de la mère | Sœur / frère | Fille / fils | Autre parent | Mari / partenaire précédent | Petit ami actuel | Petit ami précédent | Belle- mère | Beau père | Autre beau parent | Enseignant / quelqu'un au bureau | Police / soldat | Autre | Nombre de femmes ayant subi des violences physiques | |
|---|--------------------------------|----------------------------|------------------------------|-----------------|-----------------|-----------------|-----------------------------------|------------------------|------------------------|----------------|--------------|-------------------------|--|--------------------|------------|---|--------------|
| Total | 38,1 | 29,3 | 24,0 | 11,7 | 0,1 | 11,3 | 5,3 | 1,4 | 2,5 | 0,3 | 0,4 | 1,1 | 6,2 | 4,4 | 0,0 | 5,1 | 5 242 |
| Milieu de résidence | | | | | | | | | | | | | | | | | |
| Urbain | 35,1 | 32,8 | 24,8 | 12,4 | 0,1 | 10,8 | 5,1 | 1,1 | 2,2 | 0,3 | 0,4 | 1,2 | 8,0 | 5,1 | 0,0 | 6,3 | 2 719 |
| Cotonou | 31,5 | 33,4 | 28,9 | 15,3 | 0,0 | 6,3 | 3,4 | 0,0 | 1,6 | 0,0 | 0,0 | 1,5 | 13,2 | 7,6 | 0,0 | 10,2 | 517 |
| Autre urbain | 36,0 | 32,7 | 23,9 | 11,7 | 0,2 | 11,8 | 5,5 | 1,4 | 2,4 | 0,3 | 0,5 | 1,1 | 6,8 | 4,5 | 0,0 | 5,4 | 2 201 |
| Rural | 41,3 | 25,4 | 23,2 | 10,9 | 0,1 | 11,8 | 5,5 | 1,6 | 2,9 | 0,4 | 0,4 | 1,0 | 4,3 | 3,7 | 0,0 | 3,9 | 2 523 |
| Département | | | | | | | | | | | | | | | | | |
| Alibori | 48,0 | 5,4 | 8,8 | 5,4 | 0,0 | 33,0 | 2,5 | 2,6 | 3,9 | 0,1 | 0,0 | 0,6 | 0,5 | 0,5 | 0,0 | 3,5 | 143 |
| Atacora | 56,0 | 19,6 | 31,4 | 20,0 | 0,0 | 2,7 | 4,8 | 2,7 | 3,5 | 0,1 | 0,3 | 0,5 | 1,7 | 0,3 | 0,0 | 1,2 | 493 |
| Atlantique | 29,7 | 22,7 | 24,0 | 7,8 | 0,0 | 14,2 | 7,2 | 0,6 | 0,5 | 0,0 | 0,0 | 0,8 | 1,9 | 4,5 | 0,0 | 8,3 | 605 |
| Borgou | 37,3 | 33,9 | 19,0 | 16,7 | 0,5 | 18,4 | 3,5 | 0,8 | 9,3 | 1,0 | 0,4 | 0,8 | 2,0 | 1,9 | 0,0 | 1,0 | 413 |
| Collines | 41,3 | 24,7 | 19,8 | 8,6 | 0,0 | 7,0 | 6,7 | 0,6 | 0,9 | 0,5 | 0,0 | 0,0 | 1,6 | 4,5 | 0,0 | 2,1 | 404 |
| Couffo | 29,4 | 29,7 | 29,7 | 14,0 | 0,3 | 12,4 | 5,1 | 0,4 | 0,8 | 0,1 | 0,0 | 1,8 | 13,1 | 5,5 | 0,1 | 6,2 | 640 |
| Donga | 49,9 | 22,6 | 18,2 | 5,9 | 0,0 | 7,9 | 6,6 | 0,0 | 3,9 | 0,3 | 0,0 | 0,0 | 1,5 | 0,1 | 0,0 | 0,0 | 112 |
| Littoral | 31,5 | 33,4 | 28,9 | 15,3 | 0,0 | 6,3 | 3,4 | 0,0 | 1,6 | 0,0 | 0,0 | 1,5 | 13,2 | 7,6 | 0,0 | 10,2 | 517 |
| Mono | 37,6 | 33,0 | 17,1 | 12,5 | 0,6 | 10,2 | 8,5 | 2,5 | 1,9 | 0,4 | 0,4 | 1,9 | 11,6 | 5,7 | 0,0 | 6,7 | 393 |
| Ouémé | 34,1 | 42,8 | 26,5 | 7,6 | 0,0 | 10,5 | 4,3 | 2,6 | 3,1 | 0,5 | 1,3 | 1,3 | 7,6 | 6,0 | 0,0 | 5,9 | 1 013 |
| Plateau | 24,9 | 35,2 | 33,3 | 25,6 | 0,0 | 21,3 | 1,7 | 1,4 | 1,7 | 0,7 | 0,9 | 0,6 | 7,7 | 6,9 | 0,0 | 1,3 | 172 |
| Zou | 61,8 | 12,2 | 11,0 | 3,1 | 0,0 | 10,8 | 8,2 | 1,2 | 1,7 | 0,8 | 0,4 | 1,8 | 0,3 | 1,5 | 0,0 | 4,2 | 337 |
| Age | | | | | | | | | | | | | | | | | |
| 15-19 | 4,0 | 43,6 | 31,5 | 19,7 | 0,2 | 14,0 | 0,0 | 1,2 | 1,1 | 0,0 | 0,0 | 0,6 | 12,3 | 6,6 | 0,1 | 5,9 | 1 106 |
| 15-17 | 1,0 | 47,5 | 33,4 | 19,5 | 0,3 | 13,4 | 0,0 | 1,0 | 0,6 | 0,0 | 0,0 | 0,7 | 12,8 | 6,3 | 0,0 | 7,1 | 675 |
| 18-19 | 8,7 | 37,6 | 28,6 | 20,1 | 0,0 | 15,0 | 0,0 | 1,3 | 1,8 | 0,0 | 0,0 | 0,5 | 11,4 | 7,1 | 0,2 | 4,1 | 432 |
| 20-24 | 30,2 | 30,1 | 28,5 | 14,2 | 0,0 | 9,4 | 1,7 | 1,1 | 2,7 | 0,3 | 0,2 | 1,9 | 8,2 | 5,6 | 0,0 | 4,5 | 861 |
| 25-29 | 46,1 | 27,7 | 21,7 | 10,1 | 0,1 | 11,8 | 4,0 | 2,7 | 1,8 | 0,2 | 0,7 | 1,0 | 7,1 | 4,3 | 0,0 | 3,4 | 839 |
| 30-34 | 50,8 | 23,6 | 20,0 | 8,6 | 0,0 | 12,5 | 9,3 | 1,5 | 4,7 | 0,4 | 1,0 | 1,0 | 4,1 | 2,9 | 0,0 | 3,8 | 799 |
| 35-39 | 51,2 | 21,7 | 16,9 | 10,0 | 0,2 | 12,5 | 9,1 | 1,3 | 2,6 | 0,7 | 0,3 | 1,1 | 2,0 | 3,9 | 0,0 | 8,1 | 709 |
| 40-44 | 55,1 | 21,7 | 25,6 | 6,2 | 0,0 | 6,3 | 9,7 | 0,1 | 2,5 | 1,0 | 0,4 | 1,4 | 2,1 | 1,7 | 0,0 | 6,1 | 525 |
| 45-49 | 61,2 | 25,7 | 17,5 | 3,9 | 0,5 | 8,5 | 9,8 | 1,1 | 3,6 | 0,3 | 0,3 | 1,1 | 0,6 | 3,6 | 0,0 | 4,0 | 403 |
| Niveau d'instruction | | | | | | | | | | | | | | | | | |
| Pré-primaire ou aucun | 51,7 | 21,6 | 20,4 | 9,4 | 0,2 | 11,6 | 6,4 | 1,2 | 3,3 | 0,7 | 0,4 | 1,6 | 0,5 | 3,0 | 0,0 | 4,3 | 2 136 |
| Primaire | 37,8 | 28,2 | 21,8 | 13,7 | 0,1 | 13,2 | 7,4 | 1,7 | 2,3 | 0,2 | 0,3 | 0,8 | 3,6 | 8,8 | 0,0 | 6,9 | 1 436 |
| Secondaire 1 | 24,5 | 35,8 | 28,8 | 13,1 | 0,2 | 10,1 | 3,0 | 1,6 | 1,9 | 0,1 | 0,4 | 1,0 | 13,4 | 3,6 | 0,1 | 3,8 | 1 103 |
| Secondaire 2 ou plus | 13,9 | 48,3 | 34,0 | 12,3 | 0,0 | 7,7 | 0,2 | 0,7 | 1,3 | 0,0 | 0,5 | 0,3 | 20,6 | 0,0 | 0,0 | 6,4 | 567 |
| Statut matrimonial | | | | | | | | | | | | | | | | | |
| Actuellement mariée / en union | 51,9 | 24,0 | 20,6 | 8,9 | 0,1 | 10,7 | 7,2 | 1,5 | 2,8 | 0,5 | 0,5 | 1,1 | 4,0 | 3,3 | 0,0 | 4,8 | 3 847 |
| Jamais mariée / jamais vécu en union | 0,0 | 44,0 | 33,8 | 19,3 | 0,2 | 13,1 | 0,0 | 0,9 | 1,8 | 0,0 | 0,0 | 1,3 | 12,5 | 7,5 | 0,1 | 5,8 | 1 391 |
| NSP / manquant | (*) | (*) | (*) | (*) | (*) | (*) | (*) | (*) | (*) | (*) | (*) | (*) | (*) | (*) | (*) | (*) | 4 |
| Difficultés fonctionnelles | | | | | | | | | | | | | | | | | |
| A une difficulté fonctionnelle | 43,8 | 25,0 | 20,1 | 5,8 | 0,3 | 13,6 | 11,8 | 0,7 | 3,6 | 0,0 | 0,0 | 1,4 | 6,6 | 6,4 | 0,0 | 4,9 | 390 |
| N'a aucune difficulté fonctionnelle | 43,5 | 26,7 | 22,9 | 11,0 | 0,1 | 10,7 | 5,5 | 1,5 | 2,8 | 0,4 | 0,5 | 1,2 | 5,1 | 3,9 | 0,0 | 4,9 | 4 178 |
| Quintile de bien-être économique | | | | | | | | | | | | | | | | | |
| Le plus pauvre | 47,7 | 26,4 | 23,4 | 12,3 | 0,3 | 10,6 | 5,2 | 2,2 | 3,1 | 0,4 | 0,2 | 0,8 | 3,6 | 1,8 | 0,0 | 2,8 | 710 |
| Pauvre | 44,9 | 22,8 | 22,3 | 10,6 | 0,1 | 11,8 | 6,3 | 1,7 | 3,1 | 0,2 | 0,4 | 1,3 | 4,2 | 4,9 | 0,0 | 4,1 | 851 |
| Moyen | 39,8 | 20,7 | 20,5 | 11,2 | 0,0 | 10,7 | 6,3 | 1,4 | 2,9 | 0,4 | 0,4 | 1,6 | 6,2 | 5,6 | 0,1 | 6,2 | 1 060 |
| Riche | 38,7 | 29,6 | 24,3 | 12,5 | 0,3 | 12,3 | 5,1 | 0,8 | 2,4 | 0,6 | 0,4 | 1,0 | 5,5 | 3,7 | 0,0 | 5,0 | 1 288 |
| Le plus riche | 26,6 | 41,5 | 28,0 | 11,7 | 0,0 | 10,8 | 4,0 | 1,2 | 1,8 | 0,1 | 0,5 | 0,9 | 9,6 | 5,1 | 0,0 | 6,4 | 1 333 |

¹Y compris les violences subies au cours des 12 derniers mois. Pour les femmes qui étaient en union avant l'âge de 15 ans et qui ont déclaré avoir subi des violences physiques commises par leurs maris, il est possible que ces actes de violence aient été commis avant l'âge de 15 ans

²Y compris les femmes pour lesquelles la fréquence des actes de violence au cours des 12 mois n'est pas connue.

() basé sur 25 à 49 cas non pondérés/ (*) basé sur moins de 25 cas non pondérés

12.2 VIOLENCE SEXUELLE

Dans l'enquête MICS Bénin 2021-2022, des questions ont été posées aux femmes sur leur expérience de violence sexuelle (commise par leur partenaire ou toute autre personne) au cours de leur vie et dans les 12 derniers mois précédant l'enquête. Les tableaux DV1.3 et DV1.4 présentent les résultats.

| Tableau DV.1.3: Victimes de violence sexuelle | | | | |
|---|---|-----------------------------|---|------------------|
| Pourcentage de femmes âgées de 15 à 49 ans qui ont déjà subi des violences sexuelles et pourcentage qui ont subi des violences sexuelles au cours des 12 mois précédant l'enquête, selon les caractéristiques sociodémographiques, MICS6-Bénin, 2021-2022 | | | | |
| | Violences sexuelles exercées par n'importe qui | | Violences sexuelles exercées par une personne autre que son mari/partenaire | |
| | Au moins une fois au cours de sa vie ¹ | 12 mois précédant l'enquête | Au moins une fois au cours de sa vie ¹ | Nombre de femmes |
| Total | 8,5 | 3,2 | 2,2 | 17 976 |
| Milieu de résidence | | | | |
| Urbain | 9,2 | 3,2 | 2,8 | 7 978 |
| Cotonou | 10,6 | 2,5 | 5,1 | 1 259 |
| Autre urbain | 8,9 | 3,3 | 2,4 | 6 719 |
| Rural | 7,9 | 3,1 | 1,7 | 9 998 |
| Département | | | | |
| Alibori | 1,0 | 0,2 | 0,6 | 1 368 |
| Atacora | 18,2 | 5,8 | 2,0 | 1 138 |
| Atlantique | 6,8 | 2,3 | 2,5 | 2 825 |
| Borgou | 3,9 | 1,3 | 1,3 | 1 933 |
| Collines | 7,5 | 2,0 | 2,1 | 1 225 |
| Couffo | 22,3 | 9,7 | 3,3 | 1 369 |
| Donga | 6,5 | 3,5 | 1,5 | 827 |
| Littoral | 10,6 | 2,5 | 5,1 | 1 259 |
| Mono | 7,6 | 4,5 | 1,3 | 1 097 |
| Ouémé | 8,8 | 2,9 | 3,5 | 2 070 |
| Plateau | 2,7 | 0,8 | 0,7 | 1 267 |
| Zou | 9,4 | 4,5 | 2,0 | 1 598 |
| Age | | | | |
| 15-19 | 5,6 | 0,8 | 3,6 | 3 646 |
| 20-24 | 8,6 | 3,6 | 2,6 | 3 063 |
| 25-29 | 9,5 | 4,4 | 2,8 | 3 009 |
| 30-34 | 10,5 | 4,3 | 2,1 | 2 505 |
| 35-39 | 9,4 | 3,9 | 0,8 | 2 368 |
| 40-44 | 8,5 | 3,6 | 1,2 | 1 884 |
| 45-49 | 8,3 | 1,9 | 0,8 | 1 501 |
| Statut matrimonial | | | | |
| Actuellement mariée/en union | 9,6 | 4,3 | 1,7 | 13 315 |
| Jamais mariée | 5,3 | 0,0 | 3,7 | 4 650 |
| NSP / manquant | (*) | (*) | (*) | 12 |
| Niveau d'instruction | | | | |
| Pré-primaire ou aucun | 8,5 | 3,5 | 1,5 | 8 391 |
| Primaire | 10,6 | 3,8 | 2,6 | 4 250 |
| Secondaire 1 | 6,7 | 2,5 | 2,7 | 3 426 |
| Secondaire 2 ou plus | 7,0 | 1,5 | 3,8 | 1 909 |
| Difficultés fonctionnelles | | | | |
| A une difficulté fonctionnelle | 15,1 | 5,4 | 3,6 | 893 |
| N'a aucune difficulté fonctionnelle | 8,6 | 3,5 | 2,0 | 14 813 |
| Religion du chef de ménage | | | | |
| Religions endogènes/vodoun | 13,4 | 5,2 | 2,4 | 2 697 |
| Autres traditionnelles | 15,9 | 4,3 | 2,5 | 96 |
| Islam | 4,8 | 1,6 | 1,4 | 4 901 |
| Catholique | 7,7 | 2,9 | 2,4 | 4 183 |
| Protestant méthodiste | 7,6 | 1,4 | 2,6 | 726 |
| Autres protestants | 8,7 | 2,0 | 4,8 | 188 |
| Céleste | 9,1 | 3,2 | 2,3 | 1 307 |
| Evangélique | 9,9 | 4,0 | 2,6 | 2 884 |
| Autres chrétiens | 9,7 | 3,7 | 2,9 | 306 |
| Autre religion | 7,1 | 4,7 | 1,4 | 138 |
| Sans religion | 13,5 | 6,7 | 2,7 | 549 |
| Quintile de bien-être économique | | | | |
| Le plus pauvre | 7,8 | 3,8 | 1,4 | 3 167 |
| Pauvre | 8,0 | 2,6 | 1,7 | 3 384 |
| Moyen | 9,8 | 4,0 | 1,8 | 3 540 |
| Riche | 9,0 | 3,3 | 3,0 | 3 789 |
| Le plus riche | 7,7 | 2,3 | 3,0 | 4 095 |

¹Y compris les violences au cours des 12 derniers mois

() basé sur 25 à 49 cas non pondérés/ (*) basé sur moins de 25 cas non pondérés

Tableau DV.1.4: Auteurs des violences sexuelles

Parmi les femmes âgées de 15 à 49 ans ayant subi des violences sexuelles depuis l'âge de 15 ans, pourcentage qui déclarent des personnes spécifiques ayant commis la violence selon certaines caractéristiques sociodémographiques, MICS6-Bénin, 2021-2022

| | Mari / partenaire actuel | Ancien mari / partenaire | Petit ami actuel / ancien | Père / beau- père | Frère / beau- frère | Autre parent | Beau- parent | Ami / rencontre | Ami de la famille | Enseignant | Employeur / quelqu'un au travail | Prêtre / religieux | Inconnu | Autre | Nombre de femmes ayant subi des violences physiques |
|---|--------------------------------|--------------------------------|---------------------------------|-------------------------|---------------------------|-----------------|-----------------|--------------------|-------------------------|------------|--|-----------------------|------------|------------|---|
| Total | 4,0 | 23,5 | 16,6 | 1,6 | 1,1 | 5,2 | 0,8 | 26,4 | 7,1 | 0,9 | 1,6 | 0,1 | 7,4 | 5,1 | 1 522 |
| Milieu de résidence | | | | | | | | | | | | | | | |
| Urbain | 2,0 | 20,0 | 16,8 | 0,8 | 0,5 | 5,4 | 1,1 | 31,0 | 8,8 | 1,0 | 3,2 | 0,0 | 6,4 | 5,4 | 731 |
| Cotonou | 2,3 | 7,4 | 18,0 | 0,0 | 0,0 | 2,6 | 0,0 | 32,8 | 4,3 | 1,1 | 5,1 | 0,0 | 10,0 | 16,2 | 133 |
| Autre urbain | 1,9 | 24,2 | 16,4 | 1,1 | 0,7 | 6,4 | 1,5 | 30,4 | 10,3 | 0,9 | 2,6 | 0,0 | 5,2 | 1,9 | 597 |
| Rural | 6,0 | 27,0 | 16,4 | 2,3 | 1,7 | 5,0 | 0,4 | 21,8 | 5,3 | 0,9 | 0,0 | 0,2 | 8,4 | 4,7 | 792 |
| Département | | | | | | | | | | | | | | | |
| Alibori | (*) | (*) | (*) | (*) | (*) | (*) | (*) | (*) | (*) | (*) | (*) | (*) | (*) | (*) | 14 |
| Atacora | 4,3 | 39,9 | 17,1 | 2,0 | 0,0 | 3,6 | 0,0 | 27,2 | 3,4 | 2,3 | 0,0 | 1,5 | 1,3 | 0,0 | 207 |
| Atlantique | 3,9 | 15,6 | 7,8 | 3,1 | 0,9 | 0,0 | 1,7 | 31,1 | 8,7 | 0,0 | 5,9 | 0,0 | 18,2 | 3,2 | 193 |
| Borgou | 0,0 | 7,4 | 18,9 | 10,3 | 3,6 | 14,6 | 0,0 | 8,8 | 16,2 | 0,0 | 0,0 | 0,0 | 3,4 | 16,7 | 75 |
| Collines | 7,5 | 31,5 | 7,7 | 0,0 | 0,0 | 7,7 | 2,9 | 33,1 | 0,0 | 0,0 | 0,0 | 0,0 | 9,6 | 0,0 | 92 |
| Couffo | 8,0 | 33,3 | 17,5 | 0,0 | 0,0 | 2,0 | 0,0 | 20,9 | 6,1 | 0,0 | 0,0 | 0,0 | 4,6 | 8,3 | 305 |
| Donga | 1,5 | 52,5 | 0,0 | 1,6 | 0,0 | 7,3 | 0,0 | 22,5 | 9,2 | 9,6 | 0,0 | 0,0 | 1,8 | 0,0 | 54 |
| Littoral | 2,3 | 7,4 | 18,0 | 0,0 | 0,0 | 2,6 | 0,0 | 32,8 | 4,3 | 1,1 | 5,1 | 0,0 | 10,0 | 16,2 | 133 |
| Mono | 0,0 | 39,7 | 16,9 | 0,0 | 2,1 | 2,5 | 7,4 | 7,8 | 8,9 | 6,8 | 3,7 | 0,0 | 4,6 | 1,9 | 83 |
| Ouémé | 0,0 | 19,6 | 18,1 | 2,8 | 3,7 | 8,9 | 0,0 | 34,0 | 15,4 | 0,0 | 0,0 | 0,0 | 2,0 | 0,0 | 181 |
| Plateau | (0,0) | (3,4) | (55,1) | (0,0) | (4,3) | (10,3) | (0,0) | (14,7) | (6,8) | (0,0) | (0,0) | (0,0) | (5,5) | (0,0) | 35 |
| Zou | 9,0 | 26,1 | 21,7 | 0,0 | 0,0 | 8,2 | 0,0 | 20,5 | 0,0 | 0,0 | 0,0 | 0,0 | 11,6 | 2,9 | 150 |
| Age | | | | | | | | | | | | | | | |
| 15-19 | 0,3 | 0,0 | 23,0 | 0,0 | 2,0 | 4,5 | 1,4 | 48,0 | 8,7 | 0,6 | 1,8 | 0,0 | 8,1 | 1,7 | 205 |
| 15-17 | 0,5 | 0,0 | 24,2 | 0,0 | 0,0 | 6,7 | 2,3 | 50,6 | 5,2 | 0,0 | 3,0 | 0,0 | 6,6 | 1,0 | 107 |
| 17-19 | 0,0 | 0,0 | 21,1 | 0,0 | 4,9 | 1,2 | 0,0 | 44,3 | 14,0 | 1,5 | 0,0 | 0,0 | 10,3 | 2,7 | 98 |
| 20-24 | 0,9 | 6,4 | 27,4 | 0,0 | 1,0 | 2,4 | 0,0 | 25,9 | 11,0 | 1,1 | 1,2 | 0,7 | 11,4 | 11,1 | 262 |
| 25-29 | 9,4 | 15,8 | 11,1 | 2,9 | 1,8 | 12,0 | 0,0 | 28,5 | 7,3 | 2,1 | 0,9 | 0,0 | 3,9 | 5,4 | 286 |
| 30-34 | 4,5 | 42,9 | 9,2 | 0,7 | 0,6 | 4,4 | 1,5 | 19,3 | 2,5 | 1,4 | 5,1 | 0,0 | 8,0 | 2,9 | 263 |
| 35-39 | 7,4 | 53,1 | 14,7 | 0,0 | 0,0 | 3,5 | 0,0 | 12,8 | 0,8 | 0,0 | 0,0 | 0,0 | 5,6 | 4,9 | 222 |
| 40-44 | 0,0 | 51,3 | 4,0 | 13,6 | 0,0 | 5,8 | 0,0 | 0,0 | 15,3 | 0,0 | 0,0 | 0,0 | 4,2 | 7,6 | 161 |
| 45-49 | 7,9 | 55,1 | 13,9 | 0,0 | 0,0 | 0,6 | 3,1 | 7,2 | 2,2 | 0,0 | 0,0 | 0,0 | 8,3 | 4,0 | 124 |
| Niveau d'instruction | | | | | | | | | | | | | | | |
| Pré-primaire ou aucun | 4,7 | 36,9 | 13,6 | 3,8 | 1,1 | 5,1 | 0,5 | 21,4 | 4,7 | 0,0 | 1,1 | 0,0 | 3,7 | 5,6 | 710 |
| Primaire | 4,1 | 25,4 | 18,2 | 0,4 | 0,0 | 5,6 | 0,8 | 24,9 | 5,4 | 1,0 | 3,6 | 0,0 | 9,3 | 2,9 | 449 |
| Secondaire 1 | 3,6 | 8,9 | 16,9 | 0,0 | 1,6 | 7,2 | 1,8 | 34,8 | 9,9 | 2,4 | 0,0 | 0,7 | 7,7 | 4,5 | 229 |
| Secondaire 2 ou plus | 2,2 | 1,8 | 21,3 | 0,0 | 2,7 | 1,8 | 0,0 | 32,4 | 13,2 | 1,6 | 1,0 | 0,0 | 13,3 | 8,8 | 135 |
| Statut matrimonial | | | | | | | | | | | | | | | |
| Actuellement mariée/en union | 6,1 | 36,2 | 9,8 | 2,4 | 0,9 | 5,8 | 0,7 | 19,4 | 6,3 | 1,0 | 1,8 | 0,2 | 6,7 | 4,7 | 1 273 |
| Jamais mariée | 0,0 | 0,0 | 29,3 | 0,0 | 1,4 | 4,0 | 1,0 | 39,4 | 8,5 | 0,9 | 1,2 | 0,0 | 8,7 | 5,7 | 248 |
| NSP / manquant | (*) | (*) | (*) | (*) | (*) | (*) | (*) | (*) | (*) | (*) | (*) | (*) | (*) | (*) | 1 |
| Difficultés fonctionnelles | | | | | | | | | | | | | | | |
| A une difficulté fonctionnelle | 5,0 | 29,5 | 14,7 | 4,9 | 3,1 | 1,5 | 0,0 | 4,7 | 10,5 | 0,0 | 7,8 | 0,0 | 14,7 | 5,1 | 135 |
| N'a aucune difficulté fonctionnelle | 4,5 | 27,3 | 15,4 | 1,5 | 1,1 | 5,3 | 0,6 | 24,3 | 7,0 | 1,2 | 0,7 | 0,2 | 6,7 | 5,8 | 1 280 |
| Quintile de bien-être économique | | | | | | | | | | | | | | | |
| Le plus pauvre | 3,5 | 25,9 | 28,4 | 4,3 | 0,0 | 5,9 | 0,0 | 26,1 | 2,2 | 1,2 | 0,0 | 0,9 | 2,9 | 2,0 | 246 |
| Pauvre | 6,4 | 36,6 | 8,4 | 0,3 | 1,3 | 5,9 | 0,0 | 23,3 | 7,5 | 0,4 | 1,2 | 0,0 | 3,1 | 5,6 | 269 |
| Moyen | 5,4 | 32,0 | 19,3 | 0,0 | 2,8 | 3,7 | 0,0 | 16,5 | 5,6 | 1,6 | 2,9 | 0,0 | 4,7 | 8,3 | 348 |
| Riche | 3,7 | 19,4 | 10,0 | 3,9 | 0,0 | 5,5 | 2,3 | 34,1 | 6,9 | 1,1 | 2,9 | 0,0 | 10,2 | 1,3 | 342 |
| Le plus riche | 1,7 | 10,3 | 19,9 | 0,0 | 1,2 | 5,3 | 0,9 | 29,6 | 10,6 | 0,6 | 0,5 | 0,0 | 12,2 | 7,2 | 316 |

Note : Les femmes déjà mariées peuvent signaler jusqu'à trois agresseurs : un mari actuel, un ancien mari ou une autre personne qui n'est pas un mari actuel ou ancien. Les femmes jamais mariées ne peuvent signaler que la personne qui a été la première à commettre la violence.

Note : Les femmes déjà mariées peuvent signaler jusqu'à trois agresseurs : un mari actuel, un ancien mari ou une autre personne qui n'est pas un mari actuel ou ancien. Les femmes jamais mariées ne peuvent signaler que la personne qui a été la première à commettre la violence.

() basé sur 25 à 49 cas non pondérés/ (*) basé sur moins de 25 cas non pondérés

12.3 VICTIMES DE DIFFÉRENTES FORMES DE VIOLENCE

Les femmes qui ont été victime d'une forme de violence quelconque sont susceptibles de subir d'autres formes d'abus à certains moments au cours de leur vie. Celles qui ont été victime de violence sexuelle peuvent être aussi victime de violence physique aussi du même auteur ou autre personne. Le tableau DV1.5 présente les résultats.

Tableau DV.1.5: Expérience des différentes formes de violence

Pourcentage de femmes âgées de 15 à 49 ans qui ont déjà subi différentes formes de violence selon certaines caractéristiques sociodémographiques, MICS6-Bénin, 2021-2022

| | Violence exercée par n'importe qui | | | | Violence exercée par un non-partenaire | | | | |
|---|------------------------------------|-----------------------------|-------------------------------|-------------------------------|--|-----------------------------|-------------------------------|-------------------------------|------------------|
| | Violence physique seulement | Violence sexuelle seulement | Violence physique et sexuelle | Violence physique ou sexuelle | Violence physique seulement | Violence sexuelle seulement | Violence physique et sexuelle | Violence physique ou sexuelle | Nombre de femmes |
| Total | 23,3 | 2,6 | 5,8 | 31,8 | 18,7 | 1,6 | 1,6 | 21,8 | 17 976 |
| Milieu de résidence | | | | | | | | | |
| Urbain | 27,6 | 2,7 | 6,4 | 36,8 | 23,0 | 1,8 | 1,9 | 26,7 | 7 978 |
| Cotonou | 33,2 | 2,7 | 7,9 | 43,8 | 28,2 | 2,8 | 3,7 | 34,8 | 1 259 |
| Autre urbain | 26,6 | 2,7 | 6,2 | 35,5 | 22,0 | 1,6 | 1,6 | 25,2 | 6 719 |
| Rural | 19,9 | 2,5 | 5,4 | 27,8 | 15,2 | 1,3 | 1,3 | 17,9 | 9 998 |
| Département | | | | | | | | | |
| Alibori | 10,1 | 0,7 | 0,4 | 11,1 | 5,9 | 0,6 | 0,0 | 6,5 | 1 368 |
| Atacora | 28,2 | 3,2 | 15,0 | 46,5 | 21,7 | 1,3 | 1,8 | 24,8 | 1 138 |
| Atlantique | 18,2 | 3,6 | 3,3 | 25,0 | 14,6 | 1,9 | 1,0 | 17,6 | 2 825 |
| Borgou | 18,4 | 0,9 | 3,0 | 22,3 | 14,5 | 0,7 | 0,9 | 16,1 | 1 933 |
| Collines | 27,5 | 2,1 | 5,4 | 35,1 | 20,2 | 1,8 | 1,1 | 23,1 | 1 225 |
| Couffo | 32,2 | 7,8 | 14,5 | 54,5 | 35,5 | 3,5 | 2,4 | 41,4 | 1 369 |
| Donga | 9,2 | 2,1 | 4,4 | 15,8 | 6,4 | 1,0 | 0,7 | 8,1 | 827 |
| Littoral | 33,2 | 2,7 | 7,9 | 43,8 | 28,2 | 2,8 | 3,7 | 34,8 | 1 259 |
| Mono | 29,8 | 1,6 | 6,0 | 37,4 | 22,6 | 0,7 | 1,2 | 24,5 | 1 097 |
| Ouémé | 42,3 | 2,1 | 6,7 | 51,0 | 34,8 | 1,6 | 2,9 | 39,3 | 2 070 |
| Plateau | 11,7 | 0,8 | 1,9 | 14,4 | 9,3 | 0,4 | 1,3 | 11,0 | 1 267 |
| Zou | 15,1 | 3,4 | 5,9 | 24,5 | 6,4 | 1,9 | 1,7 | 10,0 | 1 598 |
| Age | | | | | | | | | |
| 15-19 | 27,2 | 2,5 | 3,1 | 32,8 | 26,6 | 2,2 | 2,5 | 31,4 | 3 646 |
| 15-17 | 27,5 | 2,5 | 2,2 | 32,3 | 27,3 | 2,6 | 1,9 | 31,8 | 2 269 |
| 18-19 | 26,7 | 2,5 | 4,6 | 33,8 | 25,5 | 1,6 | 3,5 | 30,6 | 1 377 |
| 20-24 | 22,6 | 3,1 | 5,5 | 31,2 | 19,8 | 1,7 | 2,2 | 23,6 | 3 063 |
| 25-29 | 21,8 | 3,4 | 6,1 | 31,3 | 16,0 | 2,1 | 1,7 | 19,7 | 3 009 |
| 30-34 | 23,8 | 2,4 | 8,1 | 34,3 | 17,5 | 1,4 | 1,3 | 20,2 | 2 505 |
| 35-39 | 22,9 | 2,3 | 7,0 | 32,3 | 16,2 | 0,9 | 0,9 | 17,9 | 2 368 |
| 40-44 | 21,8 | 2,5 | 6,1 | 30,3 | 14,7 | 0,7 | 0,6 | 16,1 | 1 884 |
| 45-49 | 20,0 | 1,4 | 6,9 | 28,2 | 13,1 | 1,1 | 0,6 | 14,8 | 1 501 |
| Niveau d'instruction | | | | | | | | | |
| Pré-primaire ou aucun | 19,5 | 2,5 | 6,0 | 27,9 | 13,4 | 1,1 | 1,1 | 15,6 | 8 391 |
| Primaire | 26,3 | 3,0 | 7,5 | 36,8 | 22,1 | 1,8 | 2,0 | 26,0 | 4 250 |
| Secondaire 1 | 27,7 | 2,2 | 4,5 | 34,4 | 24,0 | 1,6 | 1,9 | 27,4 | 3 426 |
| Secondaire 2 ou plus | 25,7 | 3,0 | 4,0 | 32,7 | 24,4 | 2,8 | 2,3 | 29,5 | 1 909 |
| Statut matrimonial | | | | | | | | | |
| Actuellement mariée/en union | 22,1 | 2,8 | 6,8 | 31,6 | 15,9 | 1,3 | 1,1 | 18,2 | 13 315 |
| Jamais mariée | 26,8 | 2,3 | 3,1 | 32,2 | 26,6 | 2,4 | 3,0 | 32,0 | 4 650 |
| NSP / manquant | (*) | (*) | (*) | (*) | (*) | (*) | (*) | (*) | 12 |
| Difficultés fonctionnelles | | | | | | | | | |
| A une difficulté fonctionnelle | 31,5 | 3,0 | 12,1 | 46,6 | 25,4 | 2,7 | 2,5 | 30,6 | 893 |
| N'a aucune difficulté fonctionnelle | 22,2 | 2,6 | 6,0 | 30,8 | 16,9 | 1,3 | 1,5 | 19,7 | 14 813 |
| Religion du chef de ménage | | | | | | | | | |
| Religions endogènes/vodoun | 26,1 | 4,0 | 9,3 | 39,5 | 21,2 | 1,9 | 2,3 | 25,4 | 2 697 |
| Autres traditionnelles | 12,2 | 6,5 | 9,4 | 28,0 | 6,3 | 3,9 | 0,0 | 10,2 | 96 |
| Islam | 17,1 | 1,5 | 3,3 | 21,9 | 12,6 | 0,9 | 0,7 | 14,2 | 4 901 |
| Catholique | 25,2 | 2,3 | 5,4 | 32,9 | 20,9 | 1,6 | 1,6 | 24,2 | 4 183 |
| Protestant méthodiste | 24,8 | 2,6 | 5,0 | 32,4 | 20,2 | 1,4 | 2,1 | 23,6 | 726 |
| Autres protestants | 24,6 | 1,3 | 7,4 | 33,3 | 18,7 | 2,2 | 3,2 | 24,1 | 188 |
| Céleste | 28,0 | 3,0 | 6,1 | 37,1 | 21,7 | 1,3 | 2,5 | 25,6 | 1 307 |
| Évangélique | 26,5 | 3,3 | 6,6 | 36,4 | 22,0 | 2,0 | 1,7 | 25,7 | 2 884 |
| Autres chrétiens | 20,3 | 1,6 | 8,1 | 30,0 | 16,6 | 1,8 | 2,9 | 21,4 | 306 |
| Autre religion | 26,2 | 3,7 | 3,4 | 33,3 | 24,6 | 1,5 | 1,6 | 27,7 | 138 |
| Sans religion | 23,5 | 3,9 | 9,5 | 37,0 | 17,6 | 3,0 | 0,7 | 21,3 | 549 |
| Quintile de bien-être économique | | | | | | | | | |
| Le plus pauvre | 17,1 | 2,5 | 5,3 | 24,9 | 12,2 | 1,4 | 1,1 | 14,6 | 3 167 |
| Pauvre | 19,9 | 2,7 | 5,2 | 27,9 | 14,7 | 1,5 | 0,8 | 17,0 | 3 384 |
| Moyen | 22,6 | 2,5 | 7,3 | 32,5 | 18,2 | 1,4 | 1,7 | 21,3 | 3 540 |
| Riche | 27,8 | 2,8 | 6,2 | 36,8 | 21,7 | 1,6 | 2,0 | 25,3 | 3 789 |
| Le plus riche | 27,4 | 2,6 | 5,1 | 35,1 | 24,5 | 1,8 | 2,1 | 28,4 | 4 095 |

() basé sur 25 à 49 cas non pondérés/ (*) basé sur moins de 25 cas non pondérés

12.4 VIOLENCE ÉMOTIONNELLE (CONJUGALE)

Dans l'enquête MICS Bénin 2021-2022, des questions ont été aussi posées aux femmes sur leur expérience de violence émotionnelle commise par leur partenaire (personne autre que partenaire non pris en compte) au cours de leur vie et dans les 12 derniers mois précédant l'enquête. Le tableau DV1.6 présente les résultats.

| Tableau DV.1.6: Victimes de violence émotionnelle (conjugale) | | | | | |
|--|--|---|-------------------|------------------------------|------------------|
| Pourcentage de femmes âgées de 15-49 qui ont été ou sont en union et qui ont été victimes des violences émotionnelles depuis l'âge de 15 ans et pourcentage qui ont été victimes de violences émotionnelles au cours des 12 derniers mois précédant l'enquête par son partenaire, selon les caractéristiques de base, MICS6-Bénin, 2021-2022 | | | | | |
| | Pourcentage qui ont subi des violences émotionnelles depuis l'âge de 15 ans ¹ | Pourcentage qui ont subi des violences physiques au cours des 12 mois précédant l'enquête | | | Nombre de femmes |
| | | Souvent | De temps en temps | Souvent ou de temps en temps | |
| Total | 43,5 | 12,4 | 4,1 | 15,3 | 13 315 |
| Milieu de résidence | | | | | |
| Urbain | 44,7 | 11,8 | 4,4 | 14,9 | 5 582 |
| Cotonou | 48,9 | 11,6 | 4,7 | 15,4 | 761 |
| Autre urbain | 44,0 | 11,9 | 4,3 | 14,8 | 4 821 |
| Rural | 42,6 | 12,8 | 3,9 | 15,6 | 7 733 |
| Département | | | | | |
| Alibori | 31,7 | 2,7 | 3,5 | 5,5 | 1 125 |
| Atacora | 61,6 | 6,1 | 2,3 | 7,5 | 901 |
| Atlantique | 33,9 | 14,0 | 2,3 | 15,4 | 2 075 |
| Borgou | 37,7 | 4,0 | 7,4 | 10,6 | 1 463 |
| Collines | 57,0 | 25,4 | 2,2 | 26,4 | 885 |
| Couffo | 61,4 | 14,8 | 6,3 | 19,2 | 1 073 |
| Donga | 28,7 | 3,1 | 1,5 | 4,2 | 676 |
| Littoral | 48,9 | 11,6 | 4,7 | 15,4 | 761 |
| Mono | 47,3 | 27,7 | 2,7 | 29,3 | 823 |
| Ouémé | 51,1 | 15,1 | 4,4 | 17,6 | 1 398 |
| Plateau | 26,0 | 6,6 | 5,6 | 10,1 | 906 |
| Zou | 45,1 | 18,1 | 5,0 | 22,0 | 1 230 |
| Age | | | | | |
| 15-19 | 34,6 | 6,4 | 2,4 | 8,6 | 501 |
| 20-24 | 40,1 | 12,9 | 4,4 | 16,5 | 1 963 |
| 25-29 | 42,6 | 13,0 | 4,1 | 16,1 | 2 736 |
| 30-34 | 44,4 | 11,9 | 4,4 | 14,7 | 2 441 |
| 35-39 | 46,8 | 14,3 | 4,2 | 17,3 | 2 341 |
| 40-44 | 45,9 | 12,2 | 4,3 | 15,3 | 1 859 |
| 45-49 | 42,8 | 10,4 | 3,4 | 12,3 | 1 475 |
| Niveau d'instruction | | | | | |
| Pré-primaire ou aucun | 43,3 | 11,5 | 4,3 | 14,8 | 7 607 |
| Primaire | 47,7 | 15,1 | 4,2 | 17,6 | 2 947 |
| Secondaire 1 | 40,3 | 13,1 | 3,2 | 15,4 | 1 982 |
| Secondaire 2 ou plus | 37,7 | 8,6 | 3,9 | 11,4 | 779 |
| Difficultés fonctionnelles | | | | | |
| A une difficulté fonctionnelle | 55,6 | 21,0 | 5,2 | 23,3 | 750 |
| N'a aucune difficulté fonctionnelle | 42,8 | 11,9 | 4,0 | 14,9 | 12 492 |
| Religion du chef de ménage | | | | | |
| Religions endogènes/vodoun | 55,6 | 18,7 | 3,9 | 21,7 | 2 119 |
| Autres traditionnelles | 60,5 | 19,9 | 3,7 | 20,4 | 83 |
| Islam | 34,6 | 5,4 | 4,5 | 9,2 | 3 812 |
| Catholique | 42,9 | 12,7 | 4,0 | 15,4 | 2 790 |
| Protestant méthodiste | 43,4 | 11,3 | 3,5 | 13,1 | 512 |
| Autres protestants | 37,8 | 7,5 | 4,5 | 12,0 | 138 |
| Céleste | 44,3 | 17,9 | 3,5 | 20,2 | 1 014 |
| Évangélique | 46,3 | 15,2 | 3,8 | 17,3 | 2 086 |
| Autres chrétiens | 39,6 | 12,3 | 6,2 | 18,5 | 210 |
| Autre religion | 48,8 | 17,8 | 5,6 | 20,5 | 99 |
| Sans religion | 49,7 | 14,3 | 4,3 | 16,7 | 451 |
| Quintile de bien-être économique | | | | | |
| Le plus pauvre | 43,3 | 12,1 | 3,8 | 14,8 | 2 564 |
| Pauvre | 44,1 | 13,8 | 5,1 | 17,5 | 2 682 |
| Moyen | 44,7 | 13,1 | 4,4 | 16,2 | 2 713 |
| Riche | 45,7 | 12,9 | 3,2 | 15,0 | 2 723 |
| Le plus riche | 39,5 | 9,9 | 4,1 | 13,0 | 2 632 |

¹ Y compris les violences subies au cours des 12 derniers mois. Pour les femmes qui étaient en union avant l'âge de 15 ans et qui ont déclaré avoir subi des violences émotionnelles commises par leur partenaire, il est possible que ces actes de violence aient été commis avant l'âge de 15 ans.

² Y compris les femmes pour lesquelles la fréquence des actes de violence au cours des 12 mois n'est pas connue.

12.5 FORMES DE VIOLENCE CONJUGALE

Les femmes peuvent être victimes d'une forme quelconque d'acte de violence physique, sexuelle ou émotionnelle de la part de leur mari/partenaire (si actuellement mariée ou en union) ou du mari/partenaire récent (si précédemment mariée ou en union, c'est à dire séparée, divorcée ou veuve). La violence conjugale, si elle n'est pas maîtrisée, peut se perpétuer toute la vie, entraînant de longues souffrances, en particulier chez les femmes et les enfants. Les tableaux DV2.1 à DV2.6 présentent les résultats.

| Tableau DV.2.1: Formes de violence conjugale, ventilées par acte spécifique | | | | |
|---|--------------------------|------------------------------------|---|-------------------|
| Pourcentage de femmes âgées de 15 à 49 ans qui ont été ou sont en union et qui ont déjà subi diverses formes de violence au cours de leur vie ou au cours des 12 mois précédant l'enquête, commises par leur mari/partenaire actuel ou le plus récent, MICS6-Bénin, 2021-2022 | | | | |
| Type de violence subie | A subi au moins une fois | A subi au cours 12 mois précédents | Fréquence au cours des 12 derniers mois | |
| | | | Souvent | De temps en temps |
| VIOLENCE CONJUGALE COMMISE PAR LE MARI / PARTENAIRE ACTUEL OU LE PLUS RECENT | | | | |
| Violence physique | | | | |
| Tout type de violence physique | 15,0 | 7,1 | 2,7 | 5,2 |
| L'a bousculée, secouée ou lui a jeté quelque chose | 6,2 | 3,2 | 1,2 | 2,1 |
| L'a giflée | 11,9 | 4,8 | 1,6 | 3,2 |
| Lui a tordu le bras ou l'a tiré par les cheveux | 3,0 | 1,6 | 0,6 | 1,1 |
| L'a frappée à coups de poings ou avec quelque chose qui pouvait la blesser | 5,2 | 2,3 | 0,8 | 1,5 |
| Lui a donné des coups de pieds, l'a traînée par terre ou l'a battue | 3,6 | 1,8 | 0,7 | 1,1 |
| A essayé de l'étrangler ou de la brûler avec l'intention de le faire | 1,1 | 0,6 | 0,3 | 0,4 |
| L'a menacée ou attaquée avec un couteau, une arme à feu ou une autre arme | 0,6 | 0,4 | 0,2 | 0,2 |
| Violence sexuelle | | | | |
| Tout type de violence sexuelle | 7,1 | 4,3 | 1,4 | 3,0 |
| L'a forcée physiquement à avoir des rapports sexuels avec lui quand elle ne le voulait pas | 6,5 | 3,8 | 1,2 | 2,6 |
| L'a forcée physiquement à pratiquer d'autres actes sexuels qu'elle ne voulait pas | 1,3 | 0,8 | 0,2 | 0,6 |
| L'a forcée en la menaçant ou d'une autre manière à pratiquer des actes sexuels qu'elle ne voulait pas | 0,9 | 0,6 | 0,1 | 0,5 |
| Violence émotionnelle | | | | |
| Tout type de violence émotionnelle | 43,5 | 33,3 | 12,4 | 23,8 |
| L'a humiliée devant d'autres personnes | 27,8 | 19,3 | 6,2 | 13,1 |
| A menacé de la blesser ou de lui faire du mal à elle ou quelqu'un qui lui est proche | 9,7 | 6,2 | 2,1 | 4,1 |
| L'a insultée ou rabaissée | 38,8 | 29,4 | 10,1 | 19,3 |
| Tout type de violence physique ou sexuelle | 17,9 | 9,8 | 3,5 | 7,2 |
| Tout type de violence physique ou sexuelle ou émotionnelle | 45,4 | 34,8 | 13,7 | 25,5 |
| VIOLENCE CONJUGALE COMMISE PAR N'IMPORTE QUEL MARI / PARTENAIRE ACTUEL OU LE PLUS RECENT | | | | |
| Violence physique | 16,5 | 7,1 | | |
| Violence sexuelle | 7,9 | 4,3 | | |
| Violence physique ou sexuelle | 44,4 | 33,3 | | |
| Violence émotionnelle physique ou sexuelle | 19,5 | 9,8 | | |
| | 46,5 | 34,8 | | |
| Nombre de femmes mariées | 13 315 | 13 315 | 13 315 | 13 315 |

¹ Inclut le mari/partenaire actuel pour les femmes actuellement mariées et le mari/partenaire le plus récent pour les femmes divorcées, séparées ou veuves.

Tableau DV.2.2: Expérience des différentes formes de violence conjugale

Pourcentage de femmes âgées de 15 à 49 ans qui ont été ou sont en union et qui ont déjà subi des violences émotionnelles, physiques et/ou sexuelles commises par leur mari/partenaire actuel ou le plus récent, selon les caractéristiques sociodémographiques, MICS6-Bénin, 2021-2022

| | Violence émotionnelle | Violence physique | Violence sexuelle | Violence physique et sexuelle | Violence physique et émotionnelle | Violence sexuelle et émotionnelle | Violence physique et sexuelle | Violence physique ou sexuelle | Violence physique ou émotionnelle | Violence sexuelle ou émotionnelle | Violence physique ou sexuelle | Nombre de femmes déjà mariées |
|---|-----------------------|-------------------|-------------------|-------------------------------|-----------------------------------|-----------------------------------|-------------------------------|-------------------------------|-----------------------------------|-----------------------------------|-------------------------------|-------------------------------|
| Total | 43,5 | 15,0 | 7,1 | 4,2 | 13,7 | 6,3 | 4,1 | 17,9 | 44,7 | 44,3 | 45,4 | 13 315 |
| Milieu de résidence | | | | | | | | | | | | |
| Urbain | 44,7 | 17,1 | 7,6 | 4,7 | 15,7 | 6,9 | 4,6 | 20,0 | 46,1 | 45,4 | 46,7 | 5 582 |
| Cotonou | 48,9 | 21,4 | 7,1 | 6,2 | 20,0 | 6,7 | 6,2 | 22,3 | 50,3 | 49,3 | 50,7 | 761 |
| Autre urbain | 44,0 | 16,4 | 7,7 | 4,4 | 15,0 | 6,9 | 4,3 | 19,6 | 45,4 | 44,8 | 46,1 | 4 821 |
| Rural | 42,6 | 13,5 | 6,8 | 3,9 | 12,3 | 5,9 | 3,7 | 16,4 | 43,8 | 43,5 | 44,5 | 7 733 |
| Département | | | | | | | | | | | | |
| Alibori | 31,7 | 6,1 | 0,5 | 0,4 | 5,9 | 0,5 | 0,4 | 6,2 | 31,9 | 31,7 | 31,9 | 1 125 |
| Atacora | 61,6 | 30,6 | 18,1 | 13,5 | 29,8 | 16,8 | 13,3 | 35,1 | 62,4 | 62,9 | 63,5 | 901 |
| Atlantique | 33,9 | 8,6 | 5,6 | 2,4 | 7,5 | 4,4 | 2,1 | 11,8 | 35,0 | 35,1 | 35,9 | 2 075 |
| Borgou | 37,7 | 10,5 | 3,1 | 2,0 | 9,7 | 2,7 | 2,0 | 11,6 | 38,5 | 38,1 | 38,9 | 1 463 |
| Collines | 57,0 | 18,9 | 6,5 | 4,0 | 18,3 | 6,1 | 4,0 | 21,4 | 57,5 | 57,4 | 57,9 | 885 |
| Couffo | 61,4 | 17,5 | 20,6 | 8,3 | 17,2 | 19,1 | 8,3 | 29,8 | 61,7 | 62,9 | 63,2 | 1 073 |
| Donga | 28,7 | 8,3 | 5,1 | 2,6 | 6,0 | 3,5 | 2,2 | 10,9 | 31,1 | 30,4 | 32,3 | 676 |
| Littoral | 48,9 | 21,4 | 7,1 | 6,2 | 20,0 | 6,7 | 6,2 | 22,3 | 50,3 | 49,3 | 50,7 | 761 |
| Mono | 47,3 | 17,9 | 7,0 | 4,2 | 16,9 | 6,6 | 4,2 | 20,7 | 48,3 | 47,7 | 48,6 | 823 |
| Ouémé | 51,1 | 24,7 | 6,4 | 4,8 | 22,7 | 5,9 | 4,8 | 26,3 | 53,0 | 51,6 | 53,5 | 1 398 |
| Plateau | 26,0 | 4,7 | 1,7 | 0,8 | 4,0 | 1,1 | 0,5 | 5,6 | 26,8 | 26,6 | 27,1 | 906 |
| Zou | 45,1 | 16,9 | 7,4 | 4,6 | 13,3 | 6,2 | 4,2 | 19,7 | 48,8 | 46,3 | 49,6 | 1 230 |
| Age | | | | | | | | | | | | |
| 15-19 | 34,6 | 8,8 | 7,2 | 2,4 | 7,4 | 5,8 | 2,4 | 13,6 | 35,9 | 36,0 | 37,4 | 501 |
| 20-24 | 40,1 | 13,2 | 8,0 | 4,0 | 12,0 | 6,6 | 3,6 | 17,3 | 41,3 | 41,5 | 42,4 | 1 963 |
| 25-29 | 42,6 | 14,2 | 6,8 | 3,5 | 12,9 | 6,0 | 3,3 | 17,5 | 43,9 | 43,5 | 44,6 | 2 736 |
| 30-39 | 45,6 | 16,1 | 7,4 | 4,8 | 14,9 | 6,7 | 4,7 | 18,7 | 46,8 | 46,2 | 47,4 | 4 782 |
| 40-49 | 44,5 | 16,1 | 6,5 | 4,4 | 14,7 | 6,0 | 4,3 | 18,2 | 45,9 | 45,1 | 46,3 | 3 334 |
| Niveau d'instruction | | | | | | | | | | | | |
| Pré-primaire ou aucun | 43,3 | 14,5 | 6,8 | 4,1 | 13,5 | 6,1 | 4,0 | 17,2 | 44,3 | 44,0 | 44,9 | 7 607 |
| Primaire | 47,7 | 18,4 | 9,6 | 5,6 | 16,6 | 8,4 | 5,4 | 22,4 | 49,5 | 48,9 | 50,4 | 2 947 |
| Secondaire 1 | 40,3 | 13,6 | 5,7 | 3,0 | 12,1 | 5,0 | 2,9 | 16,4 | 41,8 | 41,1 | 42,5 | 1 982 |
| Secondaire 2 ou plus | 37,7 | 10,1 | 4,8 | 3,3 | 9,7 | 4,5 | 3,3 | 11,7 | 38,1 | 38,0 | 38,4 | 779 |
| Statut matrimonial | | | | | | | | | | | | |
| Actuellement mariée ou en Union | 42,5 | 13,7 | 6,8 | 3,9 | 12,4 | 6,0 | 3,7 | 16,6 | 43,8 | 43,3 | 44,4 | 12 183 |
| Divorcée/Séparée/veuve | 54,6 | 29,1 | 10,7 | 7,8 | 28,3 | 10,1 | 7,8 | 32,0 | 55,3 | 55,2 | 56,0 | 1 132 |
| Difficultés fonctionnelles | | | | | | | | | | | | |
| A une difficulté fonctionnelle | 55,6 | 22,8 | 12,2 | 7,1 | 20,1 | 11,3 | 6,9 | 27,9 | 58,2 | 56,4 | 59,0 | 750 |
| N'a aucune difficulté fonctionnelle | 42,8 | 14,6 | 6,8 | 4,0 | 13,4 | 6,0 | 3,9 | 17,3 | 44,0 | 43,6 | 44,6 | 12 492 |
| Quintile de bien-être économique | | | | | | | | | | | | |
| Le plus pauvre | 43,3 | 13,2 | 6,9 | 4,0 | 12,4 | 6,3 | 3,8 | 16,1 | 44,0 | 43,8 | 44,4 | 2 564 |
| Pauvre | 44,1 | 14,2 | 6,5 | 3,6 | 13,3 | 5,5 | 3,4 | 17,0 | 45,1 | 45,0 | 45,8 | 2 682 |
| Moyen | 44,7 | 15,6 | 8,6 | 4,8 | 14,3 | 7,5 | 4,8 | 19,3 | 45,9 | 45,8 | 47,0 | 2 713 |
| Riche | 45,7 | 18,3 | 7,6 | 4,7 | 16,3 | 6,9 | 4,6 | 21,2 | 47,7 | 46,4 | 48,3 | 2 723 |
| Le plus riche | 39,5 | 13,5 | 6,0 | 3,8 | 12,2 | 5,3 | 3,7 | 15,7 | 40,7 | 40,2 | 41,4 | 2 632 |

Tableau DV.2.3: Violence conjugale selon les caractéristiques du mari et les indicateurs d'autonomisation

Pourcentage de femmes âgées de 15 à 49 ans qui ont été ou sont en union et qui ont déjà subi des violences émotionnelles, physiques et/ou sexuelles commises par leur mari/partenaire actuel ou le plus récent, selon les caractéristiques du mari et les indicateurs d'autonomisation des femmes, MICS6-Bénin, 2021-2022

| | Violence émotionnelle | Violence physique | Violence sexuelle | Violence physique et sexuelle | Violence physique et émotionnelle | Violence sexuelle et émotionnelle | Violence physique, sexuelle ou émotionnelle | Violence physique ou sexuelle | Violence sexuelle ou émotionnelle | Violence physique, sexuelle ou émotionnelle | Nombre de femmes déjà mariées | |
|---|-----------------------|-------------------|-------------------|-------------------------------|-----------------------------------|-----------------------------------|---|-------------------------------|-----------------------------------|---|-------------------------------|---------------|
| Total | 43,5 | 15,0 | 7,1 | 4,2 | 13,7 | 6,3 | 4,1 | 17,9 | 44,7 | 44,3 | 45,4 | 13 315 |
| Différence d'âge avec le conjoint/partenaire¹ | | | | | | | | | | | | |
| Femme plus âgée | 48,7 | 17,7 | 8,0 | 4,4 | 16,1 | 7,1 | 4,1 | 21,3 | 50,3 | 49,6 | 50,8 | 1 085 |
| Femme du même âge | 42,3 | 13,0 | 7,5 | 3,6 | 12,1 | 6,4 | 3,6 | 16,8 | 43,2 | 43,4 | 44,3 | 545 |
| Femme 1-4 ans plus jeune | 42,8 | 13,7 | 7,0 | 4,0 | 12,7 | 6,0 | 3,8 | 16,7 | 43,9 | 43,7 | 44,7 | 3 947 |
| Femme 5-9 ans plus jeune | 41,4 | 12,8 | 6,2 | 3,6 | 11,2 | 5,6 | 3,5 | 15,4 | 43,0 | 42,0 | 43,5 | 3 632 |
| Femme plus jeune de 10 ans ou plus | 41,1 | 13,3 | 6,9 | 4,1 | 12,0 | 6,1 | 3,9 | 16,1 | 42,3 | 41,9 | 42,9 | 2 888 |
| Age du mari/partenaire inconnu | 39,7 | 17,0 | 0,0 | 0,0 | 15,2 | 0,0 | 0,0 | 17,0 | 41,6 | 39,7 | 41,6 | 87 |
| Nombre de raisons pour lesquelles battre sa femme est justifié⁴ | | | | | | | | | | | | |
| 0 | 37,2 | 12,2 | 5,1 | 3,0 | 11,2 | 4,4 | 2,9 | 14,3 | 38,2 | 37,9 | 38,8 | 9 142 |
| 1-2 | 56,0 | 19,4 | 10,2 | 6,3 | 17,9 | 9,2 | 6,0 | 23,3 | 57,5 | 57,0 | 58,2 | 2 274 |
| 3-4 | 60,4 | 23,8 | 13,7 | 7,1 | 21,5 | 12,7 | 7,0 | 30,4 | 62,6 | 61,4 | 63,5 | 1 380 |
| 5 | 54,1 | 21,1 | 11,7 | 7,7 | 19,1 | 10,4 | 7,7 | 25,2 | 56,1 | 55,4 | 57,4 | 518 |
| Le père de la femme battait sa mère | | | | | | | | | | | | |
| Oui | 68,7 | 31,7 | 19,5 | 12,6 | 30,4 | 17,9 | 12,4 | 38,5 | 70,0 | 70,3 | 71,3 | 920 |
| Non | 41,3 | 13,5 | 6,1 | 3,5 | 12,2 | 5,4 | 3,3 | 16,1 | 42,6 | 42,1 | 43,2 | 12 096 |
| NSP / manquant | 52,5 | 26,0 | 9,1 | 8,5 | 24,3 | 9,0 | 8,4 | 26,7 | 54,2 | 52,5 | 54,2 | 299 |
| Peur du mari/partenaire | | | | | | | | | | | | |
| A peur la plupart du temps | 67,6 | 39,1 | 16,4 | 12,9 | 36,8 | 15,9 | 12,6 | 42,6 | 69,8 | 68,2 | 70,1 | 1 423 |
| A peur parfois | 57,5 | 21,9 | 11,4 | 7,0 | 20,9 | 10,5 | 6,9 | 26,3 | 58,5 | 58,5 | 59,3 | 2 740 |
| N'a jamais peur | 35,6 | 9,2 | 4,4 | 2,0 | 8,0 | 3,6 | 1,9 | 11,6 | 36,7 | 36,3 | 37,4 | 9 139 |
| Manquant | (*) | (*) | (*) | (*) | (*) | (*) | (*) | (*) | (*) | (*) | (*) | 13 |

Note: Mari/partenaire fait référence au mari/partenaire actuel pour les femmes actuellement mariées et au mari/partenaire le plus récent pour les femmes divorcées, séparées ou veuves.

¹ Inclut seulement les femmes mariées.

(*) basé sur moins de 25 cas non pondérés

Tableau DV.2.4: Violence par tout mari/partenaire au cours des 12 derniers mois

Pourcentage de femmes âgées de 15 à 49 ans qui ont été ou sont en union et qui ont subi des violences émotionnelles, physiques et/ou sexuelles de la part d'un mari/partenaire au cours des 12 derniers mois, selon les caractéristiques sociodémographiques, MICS6-Bénin, 2021-2022

| | Violence émotionnelle | Violence physique | Violence sexuelle | Violence physique et sexuelle | Violence émotionnelle | Violence sexuelle et émotionnelle | Violence physique et sexuelle | Violence physique ou sexuelle | Violence émotionnelle ou sexuelle | Violence sexuelle ou émotionnelle | Violence physique ou sexuelle | Violence sexuelle ou émotionnelle | Nombre de femmes déjà mariées |
|---|-----------------------|-------------------|-------------------|-------------------------------|-----------------------|-----------------------------------|-------------------------------|-------------------------------|-----------------------------------|-----------------------------------|-------------------------------|-----------------------------------|-------------------------------|
| Total | 33,3 | 7,1 | 4,3 | 1,6 | 6,2 | 3,6 | 1,5 | 9,8 | 34,2 | 34,0 | 34,8 | 13 315 | |
| Milieu de résidence | | | | | | | | | | | | | |
| Urbain | 33,2 | 7,8 | 4,6 | 1,9 | 6,8 | 3,9 | 1,9 | 10,5 | 34,2 | 33,9 | 34,9 | 5 582 | |
| Cotonou | 32,9 | 7,3 | 4,2 | 2,1 | 6,9 | 3,3 | 2,1 | 9,4 | 33,2 | 33,8 | 34,2 | 761 | |
| Autre urbain | 33,3 | 7,9 | 4,6 | 1,9 | 6,8 | 4,0 | 1,8 | 10,7 | 34,4 | 34,0 | 35,0 | 4 821 | |
| Rural | 33,3 | 6,6 | 4,0 | 1,4 | 5,7 | 3,3 | 1,3 | 9,2 | 34,2 | 34,0 | 34,8 | 7 733 | |
| Département | | | | | | | | | | | | | |
| Alibori | 27,2 | 3,6 | 0,3 | 0,3 | 3,5 | 0,3 | 0,3 | 3,6 | 27,4 | 27,2 | 27,4 | 1 125 | |
| Atacora | 47,3 | 9,4 | 7,3 | 2,1 | 9,1 | 6,4 | 1,9 | 14,6 | 47,6 | 48,2 | 48,3 | 901 | |
| Atlantique | 24,1 | 4,2 | 3,2 | 1,5 | 3,3 | 2,2 | 1,3 | 5,8 | 25,0 | 25,1 | 25,7 | 2 075 | |
| Borgou | 26,5 | 4,0 | 1,7 | 0,6 | 3,6 | 1,3 | 0,6 | 5,1 | 26,9 | 27,0 | 27,4 | 1 463 | |
| Collines | 41,8 | 6,1 | 2,8 | 1,2 | 5,6 | 2,7 | 1,2 | 7,7 | 42,3 | 42,0 | 42,5 | 885 | |
| Couffo | 51,1 | 9,9 | 12,3 | 2,9 | 9,9 | 11,2 | 2,9 | 19,3 | 51,2 | 52,3 | 52,4 | 1 073 | |
| Donga | 24,0 | 4,5 | 4,3 | 1,3 | 3,6 | 2,6 | 1,2 | 7,6 | 24,9 | 25,7 | 26,6 | 676 | |
| Littoral | 32,9 | 7,3 | 4,2 | 2,1 | 6,9 | 3,3 | 2,1 | 9,4 | 33,2 | 33,8 | 34,2 | 761 | |
| Mono | 41,7 | 12,3 | 6,0 | 3,1 | 11,5 | 5,7 | 3,1 | 15,3 | 42,5 | 42,0 | 42,8 | 823 | |
| Ouémé | 40,6 | 13,4 | 4,2 | 2,3 | 11,4 | 3,7 | 2,3 | 15,3 | 42,6 | 41,2 | 43,2 | 1 398 | |
| Plateau | 16,6 | 2,4 | 1,1 | 0,4 | 1,9 | 1,0 | 0,4 | 3,1 | 17,2 | 16,7 | 17,2 | 906 | |
| Zou | 33,9 | 9,6 | 5,8 | 2,0 | 6,2 | 4,7 | 1,9 | 13,4 | 37,2 | 35,0 | 38,2 | 1 230 | |
| Age | | | | | | | | | | | | | |
| 15-19 | 30,9 | 6,7 | 5,7 | 1,9 | 5,9 | 4,4 | 1,9 | 10,4 | 31,7 | 32,1 | 32,9 | 501 | |
| 20-24 | 35,2 | 8,2 | 5,6 | 2,2 | 6,8 | 4,6 | 2,0 | 11,7 | 36,6 | 36,3 | 37,5 | 1 963 | |
| 25-29 | 34,1 | 7,7 | 4,8 | 1,7 | 6,7 | 3,9 | 1,6 | 10,8 | 35,1 | 35,1 | 35,9 | 2 736 | |
| 30-39 | 34,9 | 7,5 | 4,2 | 1,7 | 6,7 | 3,6 | 1,6 | 10,0 | 35,6 | 35,5 | 36,2 | 4 782 | |
| 40-49 | 29,4 | 5,5 | 2,9 | 1,0 | 4,6 | 2,6 | 1,0 | 7,4 | 30,3 | 29,8 | 30,7 | 3 334 | |
| Nombre d'enfants en vie | | | | | | | | | | | | | |
| 0 | 24,1 | 5,8 | 3,7 | 1,4 | 5,1 | 2,7 | 1,2 | 8,1 | 24,8 | 25,1 | 25,6 | 1 345 | |
| 1 | 32,1 | 7,0 | 4,5 | 1,5 | 5,9 | 3,5 | 1,5 | 10,0 | 33,2 | 33,0 | 34,1 | 2 658 | |
| 2 | 32,8 | 8,0 | 4,4 | 1,9 | 6,7 | 3,9 | 1,9 | 10,4 | 34,2 | 33,3 | 34,6 | 2 990 | |
| 3 | 36,3 | 7,0 | 3,6 | 1,1 | 6,2 | 3,0 | 1,0 | 9,5 | 37,1 | 37,0 | 37,6 | 2 584 | |
| 4+ | 35,6 | 7,0 | 4,7 | 1,9 | 6,3 | 4,1 | 1,8 | 9,8 | 36,3 | 36,2 | 36,8 | 3 738 | |
| Niveau d'instruction | | | | | | | | | | | | | |
| Pré-primaire ou aucun | 32,7 | 6,1 | 3,9 | 1,3 | 5,4 | 3,3 | 1,2 | 8,7 | 33,4 | 33,3 | 34,0 | 7 607 | |
| Primaire | 36,8 | 9,5 | 5,5 | 2,4 | 8,1 | 4,5 | 2,2 | 12,5 | 38,2 | 37,8 | 38,9 | 2 947 | |
| Secondaire 1 | 32,3 | 8,0 | 4,3 | 1,6 | 6,7 | 3,5 | 1,6 | 10,6 | 33,5 | 33,1 | 34,3 | 1 982 | |
| Secondaire 2 ou plus | 27,5 | 5,8 | 3,6 | 1,7 | 5,1 | 3,3 | 1,7 | 7,7 | 28,2 | 27,8 | 28,4 | 779 | |
| Statut matrimonial | | | | | | | | | | | | | |
| Actuellement mariée ou en Union | 34,6 | 6,9 | 4,4 | 1,6 | 6,0 | 3,7 | 1,5 | 9,7 | 35,5 | 35,3 | 36,2 | 12 183 | |
| Divorcée/Séparée/veuve | 19,2 | 8,9 | 3,0 | 1,6 | 8,1 | 2,7 | 1,6 | 10,3 | 20,0 | 19,5 | 20,3 | 1 132 | |
| Difficultés fonctionnelles | | | | | | | | | | | | | |
| A une difficulté fonctionnelle | 40,8 | 12,6 | 6,4 | 3,3 | 10,0 | 6,1 | 3,3 | 15,7 | 43,4 | 41,1 | 43,8 | 750 | |
| N'a aucune difficulté fonctionnelle | 32,8 | 6,8 | 4,1 | 1,5 | 5,9 | 3,4 | 1,4 | 9,4 | 33,6 | 33,5 | 34,3 | 12 492 | |
| Religion du chef de ménage | | | | | | | | | | | | | |
| Religions endogènes/vodoun | 44,0 | 10,0 | 6,6 | 2,2 | 9,1 | 5,9 | 2,2 | 14,4 | 44,9 | 44,7 | 45,5 | 2 119 | |
| Autres traditionnelles | 47,9 | 10,3 | 4,9 | 2,7 | 8,5 | 2,7 | 2,7 | 12,6 | 49,8 | 50,2 | 52,0 | 83 | |
| Islam | 26,7 | 4,5 | 2,1 | 0,7 | 4,0 | 1,6 | 0,7 | 5,8 | 27,1 | 27,2 | 27,5 | 3 812 | |
| Catholique | 31,8 | 7,4 | 4,3 | 1,4 | 5,6 | 3,4 | 1,2 | 10,3 | 33,6 | 32,7 | 34,3 | 2 790 | |
| Protestant méthodiste | 31,3 | 5,3 | 2,1 | 0,9 | 4,1 | 1,3 | 0,9 | 6,5 | 32,5 | 32,0 | 33,2 | 512 | |
| Autres protestants | 28,7 | 5,2 | 2,8 | 1,0 | 5,2 | 2,0 | 1,0 | 6,9 | 28,7 | 29,5 | 29,5 | 138 | |
| Céleste | 33,5 | 6,9 | 4,1 | 2,0 | 6,1 | 3,6 | 2,0 | 9,0 | 34,2 | 33,9 | 34,7 | 1 014 | |
| Évangélique | 35,4 | 8,5 | 5,5 | 2,3 | 7,8 | 4,7 | 2,2 | 11,7 | 36,2 | 36,2 | 36,8 | 2 086 | |
| Autres chrétiens | 30,9 | 7,6 | 5,3 | 2,7 | 6,5 | 4,6 | 2,7 | 10,3 | 32,1 | 31,6 | 32,8 | 210 | |
| Autre religion | 40,7 | 2,5 | 6,5 | 2,5 | 2,5 | 6,5 | 2,5 | 6,5 | 40,7 | 40,7 | 40,7 | 99 | |
| Sans religion | 37,7 | 10,2 | 8,2 | 3,5 | 9,3 | 7,3 | 3,5 | 14,9 | 38,6 | 38,6 | 39,5 | 451 | |
| Quintile de bien-être économique | | | | | | | | | | | | | |
| Le plus pauvre | 34,6 | 7,3 | 4,7 | 2,1 | 6,8 | 4,2 | 1,9 | 9,9 | 35,1 | 35,1 | 35,5 | 2 564 | |
| Pauvre | 34,6 | 6,4 | 3,3 | 1,3 | 5,6 | 2,7 | 1,1 | 8,5 | 35,4 | 35,2 | 35,9 | 2 682 | |
| Moyen | 34,7 | 7,9 | 5,2 | 1,8 | 7,0 | 4,2 | 1,7 | 11,4 | 35,7 | 35,8 | 36,7 | 2 713 | |
| Riche | 34,1 | 7,5 | 4,5 | 1,4 | 6,3 | 4,0 | 1,4 | 10,7 | 35,3 | 34,7 | 35,9 | 2 723 | |
| Le plus riche | 28,2 | 6,3 | 3,5 | 1,5 | 5,2 | 2,8 | 1,5 | 8,3 | 29,3 | 28,9 | 30,0 | 2 632 | |

1 Indicateur SDG 5.2.1: Éliminer la violence contre les femmes et les filles

Note : SDG 5.2.1 est la proportion de femmes et de filles âgées de 15 ans ou plus ayant vécu en couple victimes de violences physiques, sexuelles ou psychologiques infligées au cours des 12 mois précédents par leur partenaire actuel ou un ancien partenaire, par forme de violence et par âge

| Tableau DV.2.5: Expérience de violence conjugale selon la durée du mariage | | | | | | | | |
|---|---|------------|------------|------------|----------------|------------|--|---|
| Parmi les femmes actuellement âgées de 15 à 49 ans qui ont été ou sont en union et qui n'ont été mariées qu'une seule fois, pourcentage qui a subi pour la première fois des violences physiques ou sexuelles commises par leur mari/partenaire actuel par années exactes spécifiques depuis le mariage selon la durée du mariage et d'autres, MICS6-Bénin, 2021-2022 | | | | | | | | |
| | Durée exacte du mariage au moment de la première expérience de violence physique ou sexuelle conjugale | | | | | | Pourcentage qui n'ont pas subi de violences sexuelles ou physiques | Nombre de femmes actuellement mariées qui n'ont été mariées qu'une seule fois |
| | Avant le mariage | 2 ans | 5 ans | 10 ans | Plus de 10 ans | ND | | |
| Total | 1,2 | 5,1 | 6,3 | 3,2 | 1,3 | 0,4 | 81,6 | 11 513 |
| Années depuis le mariage | | | | | | | | |
| <2 | 1,7 | 6,3 | na | na | na | 2,1 | 89,1 | 788 |
| 2-4 | 0,8 | 8,9 | 3,6 | na | na | 0,8 | 84,9 | 1 092 |
| 5-9 | 0,7 | 7,2 | 8,5 | 1,5 | na | 0,5 | 80,9 | 2 715 |
| 10+ | 1,3 | 3,5 | 6,5 | 4,7 | 2,2 | 0,2 | 80,4 | 6 919 |
| Milieu de résidence | | | | | | | | |
| Urbain | 1,4 | 5,1 | 6,7 | 4,1 | 1,6 | 0,4 | 79,7 | 4 707 |
| Cotonou | 2,1 | 5,3 | 7,4 | 2,8 | 3,3 | 0,1 | 78,8 | 649 |
| Autre urbain | 1,3 | 5,1 | 6,6 | 4,3 | 1,3 | 0,4 | 79,8 | 4 058 |
| Rural | 1,0 | 5,1 | 6,0 | 2,6 | 1,1 | 0,4 | 82,9 | 6 806 |
| Département | | | | | | | | |
| Alibori | 0,0 | 0,9 | 2,6 | 1,9 | 0,3 | 0,1 | 93,3 | 1 046 |
| Atacora | 1,0 | 8,4 | 15,9 | 7,6 | 1,1 | 0,7 | 64,5 | 795 |
| Atlantique | 3,1 | 3,5 | 2,4 | 1,9 | 0,6 | 0,8 | 87,4 | 1 766 |
| Borgou | 0,5 | 2,6 | 3,3 | 3,4 | 0,6 | 0,4 | 86,6 | 1 313 |
| Collines | 0,0 | 6,5 | 8,0 | 4,2 | 2,8 | 0,6 | 77,8 | 741 |
| Couffo | 0,0 | 12,5 | 10,5 | 4,8 | 1,3 | 0,2 | 69,9 | 908 |
| Donga | 0,2 | 3,3 | 5,4 | 0,9 | 0,5 | 0,4 | 87,5 | 595 |
| Littoral | 2,1 | 5,3 | 7,4 | 2,8 | 3,3 | 0,1 | 78,8 | 649 |
| Mono | 2,8 | 6,8 | 5,4 | 4,7 | 1,3 | 0,3 | 77,1 | 651 |
| Ouémé | 0,5 | 5,5 | 11,1 | 4,3 | 4,0 | 0,3 | 73,7 | 1 206 |
| Plateau | 0,4 | 1,9 | 1,5 | 0,6 | 0,4 | 0,4 | 94,8 | 774 |
| Zou | 2,2 | 7,0 | 6,2 | 2,1 | 0,4 | 0,5 | 79,9 | 1 068 |
| Niveau d'instruction | | | | | | | | |
| Pré-primaire ou aucun | 1,2 | 4,2 | 6,1 | 3,5 | 1,4 | 0,3 | 82,1 | 6 562 |
| Primaire | 1,5 | 6,9 | 7,8 | 3,6 | 1,7 | 0,6 | 77,4 | 2 435 |
| Secondaire 1 | 0,7 | 6,6 | 5,6 | 2,1 | 0,7 | 0,7 | 82,9 | 1 783 |
| Secondaire 2 ou plus | 0,5 | 4,1 | 4,4 | 1,6 | 0,7 | 0,4 | 87,6 | 733 |
| Difficultés fonctionnelles | | | | | | | | |
| A une difficulté fonctionnelle | 0,6 | 6,9 | 8,3 | 8,2 | 2,8 | 0,9 | 71,9 | 581 |
| N'a aucune difficulté fonctionnelle | 1,2 | 5,0 | 6,2 | 2,9 | 1,2 | 0,4 | 82,1 | 10 862 |
| Quintile de bien-être économique | | | | | | | | |
| Le plus pauvre | 1,4 | 5,1 | 5,3 | 2,4 | 0,8 | 0,5 | 83,2 | 2 261 |
| Pauvre | 0,9 | 4,5 | 6,1 | 3,6 | 1,2 | 0,3 | 82,1 | 2 316 |
| Moyen | 1,0 | 5,3 | 7,3 | 3,8 | 0,8 | 0,6 | 80,1 | 2 311 |
| Riche | 1,3 | 6,1 | 7,6 | 3,6 | 2,4 | 0,3 | 78,1 | 2 326 |
| Le plus riche | 1,3 | 4,5 | 5,0 | 2,4 | 1,3 | 0,4 | 84,4 | 2 299 |
| na = Non applicable | | | | | | | | |

Tableau DV.2.6: Violence des femmes à l'encontre de leur mari selon les caractéristiques du mari et les indicateurs d'autonomisation

Pourcentage de femmes âgées de 15 à 49 ans qui ont été ou sont en union et qui ont commis des violences physiques contre leur mari/partenaire actuel ou le plus récent alors qu'il ne la battait pas ou ne la blessait pas physiquement, selon les caractéristiques de leur mari et les indicateurs d'autonomisation des femmes, MICS6-Bénin, 2021-2022

| | Pourcentage ayant commis des violences physiques contre leur mari/partenaire | | Nombre de femmes mariées |
|--|--|---------------------------------|--------------------------|
| | Déjà ¹ | 12 mois précédents ² | |
| Total | 2,0 | 1,2 | 13 315 |
| Victime de violence physique | | | |
| Au moins une fois au cours de sa vie | 9,8 | 6,0 | 1 996 |
| Au cours des 12 mois précédant l'enquête | 12,7 | 11,1 | 941 |
| Jamais | 0,6 | 0,3 | 11 244 |
| Milieu de résidence | | | |
| Urbain | 2,5 | 1,2 | 5 582 |
| Cotonou | 7,2 | 2,7 | 761 |
| Autre urbain | 1,8 | 0,9 | 4 821 |
| Rural | 1,6 | 1,2 | 7 733 |
| Département | | | |
| Alibori | 0,5 | 0,5 | 1 125 |
| Atacora | 0,5 | 0,4 | 901 |
| Atlantique | 1,8 | 0,6 | 2 075 |
| Borgou | 2,1 | 1,2 | 1 463 |
| Collines | 1,6 | 1,0 | 885 |
| Couffo | 2,5 | 1,5 | 1 073 |
| Donga | 0,9 | 0,9 | 676 |
| Littoral | 7,2 | 2,7 | 761 |
| Mono | 3,3 | 2,7 | 823 |
| Ouémé | 1,4 | 0,9 | 1 398 |
| Plateau | 0,3 | 0,0 | 906 |
| Zou | 2,6 | 2,3 | 1 230 |
| Age | | | |
| 15-19 | 0,8 | 0,6 | 501 |
| 20-24 | 1,9 | 1,4 | 1 963 |
| 25-29 | 1,8 | 1,2 | 2 736 |
| 30-39 | 2,2 | 1,2 | 4 782 |
| 40-49 | 2,0 | 1,1 | 3 334 |
| Nombre d'enfants en vie | | | |
| 0 | 2,2 | 0,6 | 1 345 |
| 1 | 2,1 | 1,6 | 2 658 |
| 2 | 1,7 | 1,2 | 2 990 |
| 3 | 2,2 | 1,2 | 2 584 |
| 4+ | 1,8 | 1,0 | 3 738 |
| Niveau d'instruction | | | |
| Pré-primaire ou aucun | 1,7 | 1,1 | 7 607 |
| Primaire | 2,3 | 1,2 | 2 947 |
| Secondaire 1 | 2,3 | 1,5 | 1 982 |
| Secondaire 2 ou plus | 2,6 | 1,1 | 779 |
| Statut matrimonial | | | |
| Actuellement mariée ou en Union | 1,9 | 1,2 | 12 183 |
| Divorcée/Séparée/veuve | 2,9 | 0,9 | 1 132 |
| Difficultés fonctionnelles | | | |
| A une difficulté fonctionnelle | 6,3 | 3,3 | 750 |
| N'a aucune difficulté fonctionnelle | 1,7 | 1,0 | 12 492 |
| Quintile de bien-être économique | | | |
| Le plus pauvre | 1,7 | 1,3 | 2 564 |
| Pauvre | 1,5 | 1,0 | 2 682 |
| Moyen | 2,1 | 1,3 | 2 713 |
| Riche | 2,5 | 1,6 | 2 723 |
| Le plus riche | 2,0 | 0,6 | 2 632 |

Note : Mari/partenaire fait référence au mari/partenaire actuel pour les femmes actuellement mariées et au mari/partenaire le plus récent pour les femmes divorcées, séparées ou veuves.

¹ Inclus dans les 12 mois précédents

² Inclut seulement les femmes qui ont été mariées une seule fois

Tableau DV.2.7: Violence des femmes à l'encontre de leur mari selon les caractéristiques du mari et les indicateurs d'autonomisation

Pourcentage de femmes âgées de 15 à 49 ans qui ont été ou sont en union et qui ont commis des violences physiques contre leur mari/partenaire actuel ou le plus récent alors qu'il ne la battait pas ou ne la blessait pas physiquement, selon les caractéristiques de leur mari et les indicateurs d'autonomisation des femmes, MICS6-Bénin, 2021-2022

| | Pourcentage ayant commis des violences physiques contre leur mari/partenaire | | Nombre de femmes mariées |
|---|--|--------------------|--------------------------|
| | Déjà ¹ | 12 mois précédents | |
| Total | 2,0 | 1,2 | 13 315 |
| Différence d'âge avec son mari² | | | |
| Femme plus âgée | 2,2 | 0,8 | 1 085 |
| Femme du même âge | 1,9 | 1,4 | 545 |
| Femme 1-4 ans plus jeune | 2,0 | 1,6 | 3 947 |
| Femme 5-9 ans plus jeune | 1,4 | 0,7 | 3 632 |
| Femme plus jeune de 10 ans ou plus | 2,0 | 1,3 | 2 888 |
| Age du mari/partenaire inconnu | 5,1 | 5,1 | 87 |
| Nombre de raisons pour lesquelles battre sa femme est justifié⁵ | | | |
| 0 | 1,7 | 1,0 | 9 142 |
| 1-2 | 2,9 | 1,5 | 2 274 |
| 3-4 | 2,3 | 1,8 | 1 380 |
| 5 | 2,3 | 1,5 | 518 |
| Le père de la femme battait sa mère | | | |
| Oui | 4,7 | 2,0 | 920 |
| Non | 1,7 | 1,1 | 12 096 |
| NSP / manquant | 5,3 | 2,2 | 299 |
| Peur du mari/partenaire | | | |
| A peur la plupart du temps | 5,4 | 3,3 | 1 423 |
| A peur parfois | 2,6 | 1,8 | 2 740 |
| N'a jamais peur | 1,2 | 0,6 | 9 139 |
| Manquant | (*) | (*) | 13 |
| Note: Mari/partenaire fait référence au mari/partenaire actuel pour les femmes actuellement mariées et au mari/partenaire le plus récent pour les femmes divorcées, séparées ou veuves. | | | |
| ¹ Inclus dans les 12 mois précédents | | | |
| ² Inclut seulement les femmes qui ont été mariées une seule fois | | | |
| (*) basé sur moins de 25 cas non pondérés | | | |

Les principales caractéristiques du plan de sondage sont décrites dans la présente annexe. Les caractéristiques du plan de sondage comprennent la définition de la base de sondage, la taille de l'échantillon cible, la répartition de l'échantillon, la liste des grappes de l'échantillon, le choix des domaines, les étapes de l'échantillonnage, la stratification et le calcul des pondérations de l'échantillon.

L'objectif principal du plan de sondage de l'enquête MICS Bénin, 2021-2022 était de disposer de données actualisées sur les femmes et les enfants au Bénin et de produire des estimations statistiquement fiables de la plupart des indicateurs, au niveau national, pour les zones urbaines et rurales, et pour les douze départements du pays : l'Alibori, l'Atacora, l'Atlantique, le Borgou, les Collines, le Couffo, la Donga, le Littoral, le Mono, l'Ouémé, le Plateau et le Zou, afin d'évaluer leur situation de bien-être dans les domaines de la santé, de l'éducation et de la protection sociale. Les zones urbaines et rurales de chacun des douze départements ont été définies comme les strates d'échantillonnage. Pour concevoir l'échantillon de la MICS Bénin, 2021, il a été utile d'examiner le plan de sondage et les résultats de l'enquête EDSB-V menée en 2017-2018, documentés dans le rapport final de cette enquête.

Une approche de sondage par grappes stratifiées à deux degrés a été utilisée pour la sélection de l'échantillon de l'enquête. La base de sondage était issue du quatrième Recensement Général de la Population et de l'Habitation (RGPH4) de 2013. Les unités primaires d'échantillonnage (UPE) sélectionnées à la première étape étaient les zones de dénombrement (ZD) définies pour le recensement. Un recensement des ménages a été effectué dans chaque ZD de l'échantillon des UPE et un échantillon de ménages a été sélectionné lors de la deuxième étape. Il s'agit d'un type d'échantillon probabiliste, dans lequel chaque ménage et chaque membre du ménage a une probabilité non nulle et connue d'être sélectionné, une fois que la liste des ménages dans les UPE de l'échantillon est complète, et que la liste des membres du ménage dans chaque ménage de l'échantillon interrogé l'est également. Avec l'échantillonnage probabiliste, il est possible de faire des inférences valides sur la population ou sur tout sous-groupe de la population, en pondérant les données par l'inverse des probabilités globales de sélection.

A.1 TAILLE DE L'ÉCHANTILLON ET ALLOCATION DE L'ÉCHANTILLON

Étant donné que la taille globale de l'échantillon pour la MICS Bénin, 2021-2022 dépend en partie des domaines géographiques d'analyse qui sont définis pour les tableaux de l'enquête, la répartition des ZD et des ménages au Bénin à partir de la base de sondage du RGPH4 a d'abord été examinée par département, strates urbaines et rurales (Tableau SD.1).

| Tableau SD.1 : Répartition des zones de dénombrement et des ménages de la base de sondage | | | | | | |
|--|---------------|--------------|--------------|---|----------------|----------------|
| Répartition des ZD et des ménages par département, strate urbaine et rurale Recensement 2013 | | | | | | |
| | Nombre de ZD | | | Effectif des ménages (recensement 2013) | | |
| | Total | Urbain | Rural | Total | Urbain | Rural |
| Total | 13 033 | 4 463 | 8 570 | 1 803 667 | 890 360 | 913 307 |
| Département | | | | | | |
| Alibori | 1 188 | 190 | 998 | 108 152 | 30 419 | 77 733 |
| Atacora | 1 006 | 262 | 744 | 107 927 | 42 269 | 65 658 |
| Atlantique | 1 778 | 611 | 1 167 | 299 054 | 139 396 | 159 658 |
| Borgou | 1 508 | 479 | 1 029 | 158 099 | 80 862 | 77 237 |
| Collines | 1 038 | 202 | 836 | 129 159 | 39 889 | 89 270 |
| Couffo | 1 084 | 217 | 867 | 140 574 | 43 054 | 97 520 |
| Donga | 696 | 227 | 469 | 66 433 | 28 477 | 37 956 |
| Littoral | 637 | 637 | | 166 433 | 166 433 | |
| Mono | 728 | 323 | 405 | 105 986 | 55 032 | 50 954 |
| Ouémé | 1 382 | 747 | 635 | 232 620 | 149 958 | 82 662 |
| Plateau | 832 | 295 | 537 | 110 532 | 52 933 | 57 599 |
| Zou | 1 155 | 273 | 882 | 178 698 | 61 638 | 117 060 |

Source : INSAE, 2013

La taille globale de l'échantillon pour l'enquête MICS Bénin, 2021-2022 a été évaluée à 17 446 ménages (tableau SD.2). Pour le calcul de la taille de l'échantillon, la MICS recommande que des indicateurs portant sur la vaccination des enfants de 12 à 23 mois ou ceux relatifs aux enfants de moins de 5 ans soient utilisés. Le niveau de l'indicateur de référence retenu de préférence est compris entre 10% et 30%.

Le calcul de la taille de l'échantillon s'est basé sur des indicateurs que l'on souhaiterait mesurer avec le plus grand soin. Ainsi, les indicateurs sur la vaccination des enfants de 12 à 23 mois, la prévalence de diarrhée au cours des deux semaines précédant l'enquête, les indicateurs anthropométriques ont été utilisés.

Les données utilisées pour la détermination de la taille de l'échantillon proviennent de la dernière enquête EDS organisée en 2017-2018. Puisque les résultats de l'enquête étaient présentés par département, il a été nécessaire de déterminer la taille minimale de l'échantillon pour chaque département. La formule suivante a été utilisée pour estimer la taille de l'échantillon requise pour ces indicateurs :

$$n = \frac{(1,96)^2 p(1-p) deff}{(0,12p)^2 rh(1-t)}$$

où :

- n est la taille de l'échantillon (nombre de ménages) à sélectionner;
- 1,96 est le facteur relatif au niveau de confiance 0,95 ;
- p est la valeur présumée de l'indicateur de référence ;
- t est le taux de non réponse totale attendu ;
- deff est l'effet de sondage dû à l'utilisation d'un sondage complexe pour déterminer le niveau de l'indicateur ;
- 0,12 est la marge de l'erreur relative acceptable retenue ;
- r est la proportion de la population ciblée dans la population totale, les enfants de 12 à 23 mois et ceux de moins de 5 ans selon l'indicateur concerné ;
- h est la taille moyenne des ménages dans la population totale.

Le taux de non réponses de la MICS 5 était de 1,8%. Ce taux a été retenu pour le taux de non réponse attendu pour la MICS 6. La taille moyenne des ménages actuellement de 5,6 personnes a été considérée pour les calculs (tableau SD2).

Tableau SD.2 : Taille minimum de l'échantillon des ménages pour un domaine d'étude et pour 5 indicateurs

| Variable | | A eu la diarrhée dans les 2 dernières semaines | A reçu tous les vaccins de base | Taille pour âge | Poids pour âge | DTC-Hep B-Hib | Anti rouge oleux | Polio à la naissance | Pneumo-coque (3 doses) | Carnet de vaccination montré | BCG |
|---|-------------------|--|---------------------------------|-----------------|----------------|---------------|------------------|----------------------|------------------------|------------------------------|------------|
| Signification | Expression | | | | | | | | | | |
| Valeur de l'indicateur en 2018 | P ₂₀₁₈ | 0,104 | 0,566 | 0,322 | 0,168 | 0,730 | 0,679 | 0,865 | 0,708 | 0,715 | 0,882 |
| Effet de plan de sondage (Deft) | Deft | 1,345 | 1,311 | 1,383 | 1,286 | 1,345 | 1,338 | 1,372 | 1,4 | 1,234 | 1,44 |
| Valeur de l'effet de sondage | Deff | 1,809 | 1,719 | 1,913 | 1,654 | 1,809 | 1,790 | 1,882 | 1,960 | 1,523 | 2,074 |
| Taux de non réponse totale | T | 0,018 | 0,018 | 0,018 | 0,018 | 0,018 | 0,018 | 0,018 | 0,018 | 0,018 | 0,018 |
| Taille moyenne des ménages | H | 5,6 | 5,6 | 5,6 | 5,6 | 5,6 | 5,6 | 5,600 | 5,600 | 5,600 | 5,600 |
| Proportion des enfants de la catégorie considérée (de 12 à 23 mois pour les indicateurs de vaccination ou moins de 5 ans pour les autres indicateurs) | R | 0,170 | 0,029 | 0,170 | 0,170 | 0,029 | 0,029 | 0,029 | 0,029 | 0,029 | 0,029 |
| Taille minimum de ménages nécessaire | n | 4 493 | 2 235 | 1 149 | 2 340 | 1 135 | 1 435 | 498 | 1 371 | 1 029 | 470 |
| Taille échantillon total | 12 n | 53 916 | 26 820 | 13 788 | 28 080 | 13 620 | 17 220 | 5 976 | 16 452 | 12 348 | 5 640 |

La taille la plus grande qui soit compatible avec le budget disponible pour l'enquête est 1 435 ménages par domaine. Celle-ci est donc retenue comme la taille de ménages à considérer pour un domaine. Ainsi, une taille totale au moins égale à 17 220 ménages est nécessaire. Ce chiffre a été arrondi à 17 446 ménages.

Le nombre de ménages sélectionnés par grappe pour l'enquête MICS Bénin, 2021-2022 a été fixé à 22 ménages, sur la base de plusieurs considérations, y compris l'effet du plan de sondage, le budget disponible, et le temps qui serait nécessaire par équipe pour terminer une grappe. En divisant le nombre total de ménages par le nombre de ménages échantillons par grappe, le nombre de grappes échantillons qui devraient être sélectionnées dans chaque département est établi à 66 grappes à l'exception du Littoral où ce nombre est de 67 grappes en raison d'une plus grande hétérogénéité des ménages.

Dans chaque département, les grappes (unités primaires d'échantillonnage) ont été distribuées aux strates urbaines et rurales proportionnellement au nombre de ménages dans la base de sondage pour chaque strate dans le département (tableau SD.3).

| Tableau SD.3 : Répartition de l'échantillon | | | | | | |
|---|--------------------------|------------|------------|--------------------------|--------------|--------------|
| Allocation des grappes échantillons et des ménages échantillons aux strates d'échantillonnage, MICS Bénin, 2021 | | | | | | |
| | Grappes de l'échantillon | | | Ménages de l'échantillon | | |
| | Total | Urbain | Rural | Total | Urbain | Rural |
| Total | 793 | 375 | 418 | 17 446 | 8 338 | 9 108 |
| Département | | | | | | |
| Alibori | 66 | 19 | 47 | 1 452 | 418 | 1 034 |
| Atacora | 66 | 26 | 40 | 1 452 | 572 | 880 |
| Atlantique | 66 | 31 | 35 | 1 452 | 682 | 770 |
| Borgou | 66 | 34 | 32 | 1 452 | 748 | 704 |
| Collines | 66 | 20 | 46 | 1 452 | 440 | 1 012 |
| Couffo | 66 | 20 | 46 | 1 452 | 440 | 1 012 |
| Donga | 66 | 28 | 38 | 1 452 | 616 | 836 |
| Littoral | 67 | 67 | | 1 474 | 1 474 | |
| Mono | 66 | 34 | 32 | 1 452 | 748 | 704 |
| Ouémé | 66 | 43 | 23 | 1 452 | 946 | 506 |
| Plateau | 66 | 32 | 34 | 1 452 | 704 | 748 |
| Zou | 66 | 23 | 43 | 1 452 | 506 | 946 |

Source : INSAE, 2013

A.2 SELECTION DES ZONES DE DENOMBREMENT (GRAPPES)

Les zones de dénombrement (ZD) ont été sélectionnées dans chacune des strates d'échantillonnage en utilisant un tirage systématique à probabilité proportionnelle à la taille (PPT), sur la base du nombre de ménages dans chaque ZD de la base de sondage. La première étape de l'échantillonnage a donc été réalisée en sélectionnant le nombre requis de ZD de l'échantillon (spécifié dans le tableau SD.2) dans chacun des douze départements, séparément pour les strates urbaines et rurales.

A.3 DENOMBREMENT DES MENAGES

Étant donné qu'il y avait eu de nombreux changements dans les ménages recensés lors du RGPH4 de 2013, une mise à jour de la liste des ménages a été réalisée dans toutes les ZD de l'échantillon avant la sélection des ménages. À cette fin, des équipes ont été formées pour visiter toutes les zones de dénombrement sélectionnées et répertorier tous les ménages dans chaque zone de dénombrement. Ce dénombrement, qui a duré deux mois, a mobilisé 70 agents cartographes et enquêteurs répartis sur l'ensemble du territoire national en 10 équipes de 3 binômes et un chef d'équipe chacune.

Sur le terrain, aidé des cartes de ZD, chaque binôme a parcouru en deux jours et demi deux ZD en réalisant la mise à jour de la carte ainsi que le dénombrement des ménages qui se trouvent sur les portions de territoire délimitées par les cartes. Les coordonnées GPS des ZD ont également été prises. Cette opération a permis d'actualiser la liste des ménages dans les grappes échantillonnées afin de disposer de la base de sondage au second degré. Deux (2) grappes n'ont pas pu être visitées parmi les zones de dénombrement sélectionnées en raison de l'insécurité et des déguerpissements pendant la période de travail sur le terrain.

A.4 SELECTION DES MÉNAGES

Pour chaque zone de dénombrement, les listes de ménages ont été préparées par la cellule chargée de la cartographie à l'Institut National de la Statistique et de la Démographie (INStAD). Les ménages ont ensuite été numérotés séquentiellement de 1 à M_{hi} (le nombre total de ménages dans la zone de dénombrement hi) à l'INStAD. La sélection de 22 ménages dans chaque zone de dénombrement a été effectuée en utilisant des procédures de sélection systématique aléatoire. Le modèle de feuille de calcul de l'outil MICS6 pour la sélection aléatoire systématique des ménages a été adapté à cette fin¹⁴⁶.

L'enquête comprend également un questionnaire pour les hommes qui est administré dans la moitié de l'échantillon de ménages. Le modèle de sélection des ménages pour les enquêtes MICS comprend une option pour spécifier la proportion de ménages à sélectionner pour l'administration du questionnaire pour les hommes, et le tableur a automatiquement sélectionné le sous-échantillon de ménages correspondant¹⁴⁶. Tous les hommes âgés de 15 à 49 ans dans les ménages sélectionnés sont éligibles à un entretien.

L'enquête MICS Bénin, 2021-2022 comprend également des tests de qualité de l'eau pour un sous-échantillon de ménages dans chaque grappe de l'échantillon. Un sous-échantillon de 5 ménages a été sélectionné parmi les 22 ménages identifiés dans chaque grappe de l'échantillon en utilisant une technique d'échantillonnage systématique aléatoire pour effectuer des tests de qualité de l'eau, à la fois pour l'eau de boisson dans le ménage et à la source. Le modèle de sélection des ménages de l'enquête MICS comprend une option permettant de spécifier le nombre de ménages à sélectionner pour l'analyse de la qualité de l'eau, et le tableur a automatiquement sélectionné le sous-échantillon de ménages correspondant¹⁴⁶.

Une mesure standard de contrôle de la qualité a été mise en œuvre par le biais d'un test à blanc (un test d'eau non contaminée) pour évaluer si les équipes effectuaient correctement la procédure de test de l'eau. Un test à blanc a été attribué à chaque grappe de façon aléatoire.

A.5 CALCUL DES COEFFICIENTS DE PONDÉRATION

L'échantillon de l'enquête MICS Bénin, 2021-2022 n'est pas auto-pondéré. En tirant le même nombre de ménages dans chaque département, différents taux de sondage ont été utilisés puisque le nombre de ménages dans la base de recensement varie d'un département à l'autre. Pour cette raison, des pondérations ont été calculées et utilisées dans les analyses ultérieures des données de l'enquête.

La composante principale du poids est l'inverse du taux de sondage utilisé pour sélectionner les ménages échantillons dans chaque strate (h) et UPE (hi) particulière :

$$W_{hi} = \frac{1}{f_{hi}}$$

Le terme f_{hi} , la probabilité de sélection pour la i -ème UPE de l'échantillon dans la h -ème strate, est le produit des probabilités de sélection à chaque étape dans chaque strate :

$$f_{hi} = p_{1hi} \times p_{2hi} \times p_{3hi}$$

où p_{shi} est la probabilité de sélection de l'unité d'échantillonnage à l'étape s pour la i -ème UPE de l'échantillon dans la h -ème strate d'échantillonnage. Sur la base du plan de sondage, ces probabilités ont été calculées comme suit :

¹⁴⁶ Disponible ici : "MICS6 TOOLS." Home - UNICEF MICS. Accessed August 31, 2018. <http://mics.unicef.org/tools#survey-design>.

| | |
|-------------|--|
| $p_{1hi} =$ | $\frac{n_h \times M_{hi}}{M_h}$ |
| $n_h =$ | nombre d'UPE sélectionnées dans la strate h |
| $M_{hi} =$ | nombre de ménages du RGPH4 pour la i -ème UPE dans la strate h |
| $M_h =$ | nombre total de ménages du RGPH4 pour la strate h |
| $p_{2hi} =$ | proportion de la i -ème UPE énumérée dans la strate h (dans le cas d'UPE segmentées) ; pour les UPE non segmentées, $p_{2hi} = 1$ |
| $p_{3hi} =$ | $\frac{22}{M_{hi}}$ |
| $M'_{hi} =$ | nombre de ménages énumérés dans la i -ème UPE dans la strate h |

Comme le nombre de ménages dans chaque zone de dénombrement (UPE) du RGPH4 utilisé pour la première étape de sélection et le nombre actualisé de ménages dans la ZD à partir de la liste sont généralement différents, les probabilités globales individuelles de sélection pour les ménages dans chaque ZD (grappe) de l'échantillon ont été calculées.

Une dernière composante du calcul des poids d'échantillon prend en compte le niveau de non-réponse pour les entretiens individuels et de ménages par strate, ainsi que le taux d'achèvement des grappes d'échantillons pour chaque strate. L'ajustement pour la non-réponse des grappes et des ménages dans chaque strate est égal à :

$$\frac{n_h}{n'_h} \times \frac{1}{RR_h}$$

où RR_h est le taux de réponse relatif aux ménages de l'échantillon dans la strate h , défini comme la proportion du nombre de ménages interrogés dans la strate h sur le nombre de ménages sélectionnés dont on a constaté qu'ils étaient occupés pendant le travail sur le terrain dans la strate h . Le terme n'_h est le nombre de grappes échantillons avec un dénombrement complet dans la strate h , de sorte que le premier facteur d'ajustement correspond à l'inverse du taux d'achèvement des grappes échantillons pour la strate h . Ce facteur d'ajustement supplémentaire est nécessaire dans le cas où certaines grappes échantillons ne peuvent pas être dénombrées dans certaines strates en raison de problèmes de sécurité ou d'accessibilité. Dans le cas où toutes les grappes échantillons dans la strate sont dénombrées, ce facteur d'ajustement des grappes est égal à 1 pour cette strate, il n'affecte donc pas le poids pour cette strate. Cet ajustement du poids des ménages basé sur le taux d'achèvement des grappes est inclus dans les formules correspondantes du modèle de l'outil MICS6 pour le calcul des poids.

De même, l'ajustement pour la non-réponse au niveau individuel (femmes, hommes et enfants de moins de 5 ans) pour chaque strate est égal à :

$$\frac{1}{RR_{qh}}$$

où RR_{qh} est le taux de réponse pour les questionnaires individuels dans la strate h , défini comme la proportion d'individus éligibles (femmes, hommes et enfants de moins de 5 ans) dans les ménages de l'échantillon dans la strate h qui ont été interrogés avec succès.

Après l'achèvement du travail sur le terrain, les taux de réponse ont été calculés pour chaque strate d'échantillonnage. Ils ont servi à ajuster les poids d'échantillonnage calculés pour chaque grappe. Les taux de réponse dans l'enquête MICS Bénin, 2021-2022 sont présentés dans le tableau SR.1.1 du présent rapport.

Les facteurs d'ajustement de la non-réponse relatifs aux questionnaires individuels sur les femmes et les enfants de moins de 5 ans ont été appliqués aux poids des ménages ajustés. Les nombres de femmes et d'enfants de moins de 5 ans éligibles ont été obtenus à partir de la liste des membres du ménage figurant dans le Questionnaire Ménage pour les ménages où les entretiens ont été réalisés.

Les poids du questionnaire pour les hommes individuels ont été calculés de manière similaire. Dans ce cas, le nombre d'hommes éligibles dans la liste des membres du ménage de tous les ménages de l'échantillon MICS dans la strate a été utilisé comme numérateur du facteur d'ajustement pour la non-réponse, tandis que le nombre de questionnaires remplis pour les hommes dans la strate a été obtenu à partir du sous-échantillon de 50 % des ménages. Par conséquent, ce facteur d'ajustement comprend un facteur de pondération implicite de sous-échantillonnage de 2 en plus de l'ajustement pour la non-réponse au questionnaire individuel pour les hommes.

Dans le cas du questionnaire pour les enfants âgés de 5 à 17 ans, dans chaque ménage de l'échantillon, un enfant a été sélectionné aléatoirement parmi tous les enfants de ce groupe d'âge enregistrés dans la liste des membres du ménage, ce qui constitue une unité d'échantillonnage tertiaire. Le poids du ménage pour les enfants de 5 à 17 ans est d'abord ajusté en fonction du taux de réponse à ce questionnaire au niveau de la strate. Une fois que ce poids du ménage ajusté est normalisé comme décrit ci-dessus, il est multiplié par le nombre d'enfants âgés de 5 à 17 ans enregistrés dans la liste des membres du ménage. Par conséquent, les poids des enfants individuels âgés de 5 à 17 ans varieront selon le ménage échantillonné. Cette pondération des données pour les enfants âgés de 5 à 17 ans est mise en œuvre dans les programmes de tabulation pour les tableaux correspondants.

Pour l'analyse de la qualité de l'eau (à la fois dans le ménage et à la source), un sous-échantillon de 5 ménages a été sélectionné parmi les 22 ménages de l'échantillon de l'enquête MICS dans chaque grappe échantillon. Par conséquent, le poids de base (non ajusté) des ménages serait multiplié par l'inverse du taux de sous-échantillonnage comme suit :

$$W_{wqhi} = \frac{1}{f_{hi}} \times \frac{22}{5}$$

où :

W_{wqhi} = poids de base pour le sous-échantillon de ménages sélectionnés pour les tests de la qualité de l'eau dans la i -ème ZD de la strate h

Comme le taux de réponse peut être différent pour les tests de qualité de l'eau pour la consommation à domicile et à la source d'approvisionnement, les poids de base pour chacun ont été ajustés séparément pour la non-réponse au niveau de la strate comme suit :

$$W'_{wqhi} = W_{wqhi} \times \frac{n_h}{n'_h} \times \frac{m_{wqh}}{m'_{wqh}}$$

où :

W'_{wqhi} = poids ajusté pour le sous-échantillon de ménages sélectionnés pour le test de la qualité de l'eau dans la i -ème ZD de la strate h (séparément pour le test de la qualité de l'eau dans le ménage et à la source)

m_{wqh} = nombre de ménages échantillons valides (occupés) sélectionnés pour l'analyse de la qualité de l'eau dans la strate h

m'_{wqh} = nombre de ménages de l'échantillon ayant effectué des tests de qualité de l'eau dans la strate h (séparément pour les tests de qualité de l'eau dans le ménage et à la source)

Comme dans le cas de l'ajustement des poids bruts des ménages, un facteur d'ajustement égal à l'inverse du taux d'achèvement de la grappe (n_h/n'_h) pour la strate est nécessaire pour tenir compte de toutes les grappes d'échantillon qui n'ont pas pu être dénombrées dans une strate. Comme mentionné ci-dessus, ce facteur est égal à 1 pour toute strate pour laquelle toutes les grappes échantillons ont été enquêtées.

Les poids complets (bruts) des ménages de l'enquête MICS Bénin, 2021-2022 ont été calculés en multipliant l'inverse des probabilités de sélection par le facteur d'ajustement de la non-réponse pour chaque strate. Ces poids ont ensuite été standardisés (ou normalisés), l'un des objectifs étant de rendre la somme pondérée des

unités d'échantillon interrogées égale à la taille totale de l'échantillon au niveau national. La normalisation est obtenue en divisant les poids de l'échantillon entier (ajustés pour la non-réponse) par la moyenne de ces poids dans tous les ménages au niveau national. Ceci est réalisé en multipliant les poids d'échantillonnage par un facteur constant égal au nombre non pondéré de ménages au niveau national rapporté au nombre total pondéré de ménages (à l'aide des poids d'échantillonnage complets ajustés pour la non-réponse). Une procédure de normalisation similaire a été suivie pour obtenir les poids normalisés relatifs aux questionnaires individuels sur les femmes, les hommes, les enfants de moins de 5 ans et les tests de qualité de l'eau. Les poids ajustés (normalisés) des ménages ont varié entre 0,074983 et 5,680390 dans les 793 ZD-échantillon (grappes).

Les poids d'échantillon ont été ajoutés à tous les ensembles de données et les analyses ont été effectuées en pondérant les données pour les ménages, les femmes, les hommes, les enfants de moins de 5 ans, les enfants de 5 à 17 ans et les tests de qualité de l'eau avec ces poids d'échantillon

Directeur National

Laurent Mahounou HOUNSA, Directeur Général de l'Institut National de la Statistique et de la Démographie

Directeur National Adjoint

Jules DAGA, Directeur Général Adjoint de l'Institut National de la Statistique et de la Démographie

Directeurs Techniques

Rémy HOUNGUEVOU, Directeur des Statistiques Démographiques et Sociales, INStAD

Eudes CHOIGNIKA, Directeur des Systèmes d'Information et des Bases de Données, INStAD

Coordination administrative et financière

Togbéjji Daladier Caryl YEKPON, Directeur Administratif et Financier, INStAD

Lisette ASSEMIEN, Ex Directrice Administrative et Financière, INStAD

Coordination Régionale

Stéphanie KAUV, Coordinatrice régionale MICS, UNICEF/WCARO

Issa KONE, ex Coordinateur régional MICS, UNICEF/WCARO

Experts en traitement des données

Eudes R. O. HOUNKPODOTE, Chef du Service des Statistiques Sociales, du suivi des Conditions de Vie et de la Pauvreté, INStAD

Kocou MISSIHOUN, Chef du Service du Traitement, des Bases de Données et de la Géoinformation, INStAD

Emmanuel GOUSSANOU, Chef du Service de l'Informatique et des Réseaux, INStAD

Formateurs /Superviseurs de la collecte des données

HOUNSA Laurent Mahounou, INStAD

DAGA Jules, INStAD

HOUNGUEVOU Rémy, INStAD

AHOVEY Elise, INStAD

ESSESSINOU Raïmi, INStAD

AGBANGLA Sévérin, INStAD

YOVOGA Renaud, INStAD

HOUNKPODOTE Eudes R. O., INStAD

HOUESSOU ASSABA Gisèle, INStAD

HOUEHA Jeannine, INStAD

HOUNDONOUGBO Oscar, INStAD

AWO Hilarion, INStAD

COUAZOTTI Achille, PNL

GAMBARI A. Anice, DPGF/MASM

AGBOMAHENAN Hervé, DPGF/MASM

KOUCHORO Georges, INStAD

KOUGBLENOU Bril Brila, INStAD

LAWANI L. Mouchitaba, INStAD

MISSIHOUN Kocou, INStAD

DJAGBA Bruno, INStAD

DOMINGO Joëlle, INStAD

DOSSOU Fèmi Christian, INStAD

TAHIHO A. Karime, INStAD

GOUSSANOU Emmanuel, INStAD

ZOUNON Mémounath, INStAD

YESSOUFOU Aliou, INStAD

GUEDEGBE Sèdjro Darius, INStAD

SONON Félix, ANSSP/DSME-SIO

AKOTEGNON Calixte, SONEB

TAGNE Gilles, UNICEF-WCARO

Appui administratif, financier et logistique

ADJOVI S. Bricette, INStAD

AHOUANGBO Cécile, INStAD

AKPLOGAN Ruth, INStAD

VIGAN Hermine, INStAD

ZEHOUNKPE Amour, INStAD

CHITOU Souliatou, INStAD

BADJAGOU Solange, INStAD

GANZO Didier, INStAD

SALE Abdoul Rahamane K., INStAD

HOUNNOUKON Bernadin, INStAD

GBEDAN Serge, INStAD

ISSIFOU Mama Ousmane

Conducteurs

AHOYO Alain, INStAD

da MATHA Vincent, INStAD

HOUNHOUI K. Na-tacha, INStAD

ATCHO E. Magloire, INStAD

Partenaires

François KAMPUNDU, Représentant Adjoint Programme, UNICEF-BÉNIN
Narcisse KOUTON, Chief Planning, Monitoring & Evaluation, UNICEF-BÉNIN
Spéro KOUDOUKPO, PM&E Specialist, UNICEF-BÉNIN
Odilon HOUNYO, Monitoring & Evaluation Officer, UNICEF-BÉNIN
Guirlene FREDERIC, Chief Child Protection, UNICEF-BÉNIN
Eléonore SOGLOHOUN, Child Protection Specialist, UNICEF-BÉNIN
Scholastique BADA, Programme Associate, UNICEF-BÉNIN
Philippe Armand TOBOSSI, National Programme Officer / Dynamique de Population, UNFPA-BÉNIN
Prisca Marie Pascale UMUGENI, PDF/Civil Registration & Vital Statistics, UNFPA-BÉNIN

Consultant national

Bruno M. NOUATIN, UNICEF-BÉNIN

Consultants régionaux

Raïmi FASSASSI, Expert en sondage, UNICEF-WCARO
Gilles TAGNE, Expert en analyse de la qualité de l'eau, UNICEF-WCARO
Nafiou INOUSSA, Expert régional en enquêtes auprès des ménages, UNICEF-WCARO
Eric Jazet KENGAP, Monitoring Specialist (Data Analysis), UNICEF-WCARO

Expert en anthropométrie

Lawani L. MOUCHITABA, Expert national

Equipe de traitement et d'analyse

| | |
|--|--|
| HOUNSA Laurent Mahounou, INStAD | ATODJINOUCandide, INStAD |
| YEKPON T. D. Caryl, INStAD | LAWANI Lawani Mouchitaba, INStAD |
| HOUNGUEVOU Rémy, INStAD | KOUCHORO Georges, INStAD |
| AHOVEY A. Elise C., INStAD | HOUNSOU Urielle, INStAD |
| HOUNKPODOTE Eudes R. O, INStAD | SEMEVO Odette, INStAD |
| HOUESOU ASSABA Gisèle, INStAD | KOUGBLENOU Bril Brila, INStAD |
| YOVOGA Renaud, INStAD | AKPAHOUMBA Ezéchiel, INStAD |
| DOSSOU Fèmi Christian, INStAD | NOUATIN Bruno M., Consultant National |
| HOUÉHA Jeannine, INStAD | PIO Abou Bakary, PNL |
| GOUSSANOU Emmanuel, INStAD | KANMADOZO Solange, ANSSP/DSME-SIO |
| AFFO-SAKA Yolande, ANSSP/DVL | FLENON Astrid, Personne ressource |
| ATIOGBE SODOKIN Gélase, ANSSP/DHAB-SC | KOUASSI Ella, Personne ressource |
| DOS SANTOS Hervé B., SP/CAN | BLADON Hermione, Personne ressource |
| HOUNTONNAGNON S. Laurent, ANSSP/DVL | NOUMON Dorine, Personne ressource |
| COSSI Andrée, Personne ressource | AINA Auriane, Personne ressource |
| TCHOUKOU V. Constant, Personne ressource | HOUNKPEVI Delphin, Personne ressource |
| AHOKPOSSI Yédodé, Personne ressource | AYITOTO Justus, Personne ressource |
| DENAGAN Adjitongnon, Personne ressource | AHOSSI Donald, Personne ressource |
| SOMAKOU Etienne, Personne ressource | MEGNIGBETO Alégra C., Personne ressource |
| DEHOUE J. Ruth, Personne ressource | Nafiou INOUSSA, Expert régional en enquêtes auprès des ménages |
| DAGA Jules, INStAD | |

Chefs d'équipe

| | | |
|---------------------------------|---------------------------------|-------------------------------------|
| MAMA DJIBRIL Naguibatou | IROPA Kabataka | GANGAN Alban Napoléon |
| AGBO S. Nazaire | KONNIN François Xavier Finagnon | GBAGUIDI Barbara Christie Célestine |
| CHODATON Carmélia B. A. Fifonsi | MAMA Kassimou | HOUNGUE Narcisse |
| DEGBE A. Sonia | MIKPON AITCHE Romaric | HOUNZA John |
| DEHOUE J. Ruth | OROU GOGA Faride | TOSSOU Yelossé Anordine |
| DJENONTIN Andric K. A. | OROU YAKASSOU Souahibou | YAHA Oré Edith |
| DJIMAN Bernadette | SEBIA Abdou-Aziz | ZOSSOU Ayo Judith Klarelle |
| FAGNON A. C. Flora | TOGNIBO Folakè Olaomô Anick | ZOUMAROU A. Adamou |

Enquêteurs

| | | |
|----------------------------------|--|-----------------------------------|
| GOUNOU Kpagnéro Adidja | MITCHAI Patrice | AKALA Anifatou |
| MOUMOUNI Baliatou | MORA KORA Barkath Gaya | MAYABA Rafiatou |
| GBANRA Rassidatou | ISSA Souédadou | CHABI M. N. Cathérine |
| MOUSTAPHA Issa | MANSA Ramouziath | TCHAO E. H. A. Zakiou |
| ADAMOUMOROU Naguibatou | OROU YONI Arouna | TAIROU Amidou Barkissou |
| DJOBALimatou Ella | KORA SAKA Yanki Sahara | BASSABI Zoureihatou |
| SOUMANOU Sakina | AWALI Rouhamatou | HAROUNA Kouloum |
| SERO YAROU Gounou Maroine | CHABI Nafissatou | NATA YORI N. Ismaël |
| FANGATAGA Marcelline | GOUNOU Saïd | HODE Rochida Sandrine Michèle A. |
| DARI Anita | ODAH MARTINE Lucrèce | ALAMOUM Fayçolath |
| N'TCHA Elisabeth | OGATCHA K. Yvette | COUMASSOU Oxane Mahulomè Prudence |
| KINERI Symayao Isaac | GBAGUIDI Ahowanou Luc | GAÏGBE TOGBE Alexis Yaovi |
| SINADAOUGUI Rafiatou | ORE K. Josephine | NOUMON Dorine F. O. W. |
| ADAM ABDOULAYE Adidjatou | ATIGOSSOU O. Léa | HOUNGUEVOU S. Carmelle G. |
| TOSSOUNON Lafia d'Assomption | ADJE Emmanuel | ADAM H. Katia |
| NATA Lina Christelle | DANDOGA Bertin | EZIN Michael Johnson |
| WASSI Phazatou | SOGBOSSI Alouba Prisca | ADOKIN Florentine |
| KOUASSI Ella Brunia Urlysse Cica | SOHOUNDE Reine Cathérine | DOSSOU-YOVO Fifamè Géralda |
| HOUEHESSO Ange Christel | AGBASSOU Clarisse | DOVOUI Afiwa Faïda Diane |
| VINAKPON Cossi Dominique | SOGADJI Armandine Félicité | DOWOUE Olivier |
| GODJO V. T. Viviane | AHOUEANGANNON Fifonsi Ida Véronique S. | ANAGONOU Charbelle |
| MOHAMED I. Anatou | BOUAKOU Laure | SEHOLOU A. Joinette |
| ALLOSSE Chancia Bibiche | ABOKI TEKLE Mawouadokodjo Sébastien | AVIDOHOUNDE Narcice |
| BLADON Fifamè Pascaline Hermione | FAGBOHOUN Iyabo Félicia | MONDE Reine Yabo Monique |
| DOGNON Mèmègnon Félicienne | OSSENI Ron'ké Iradath | KPATAULO Sintia Paméla |
| ATEMENOUS. Germaine Sophie | LANIGNAN Adjokè Raïmatou | LANMATCHION Stéphanie |
| AHOUNOUS. Fulbert | GNANCADJA Philéas Aubry Dèmèdjo | AYADOKOUN Sêtin Harold Hervé |
| ADOMEY Yetongbé Ginette Claire | KASSOUMOU Bilioukou A. | AHOSSI GANGBE Yélian Perpétue |
| HOUNGBEDJI Mahuclou Modescine | BANKOLE Florence Bamidélé | METOGBE Micrette |
| HOUNSOUEmeline Danielle Chestine | GNONLONFOUN Omonlayo Bibiche Nadège | GANNAN Yémalin Damase |
| CODJO Saturnin | MASSA Oladélé Jérémie | |

Mesureurs

| | | |
|--------------------------|--------------------------------|------------------------------|
| ADAM SOULE Sero Rafiou | FAKAMBI Eytayo Rachel | DASSOUNDO Yalonhan Ernest |
| ADJAGBETO Valentin | GNAMMI YANRGO N. Monique | DEGBO Franck Olario |
| AGBESSI Carmel V. | GOHOUNGO Appollinaire Gbèwanou | DJAGBA Matthan Seroanon Neal |
| AROUNA ALASSANE Zoubérou | HOUEBANOU Sènou Eustache | DOHOU Sèvidé Enagnon Joël |
| BABA A. Abbas Pierre | HOUNSOUEwédji Antoine | SANMON F. Francise |
| BOGNINOUCrespin | LADOKÉ Agbohola Jacob | SONA HOUNSOUNOU H. Francis |
| da SILVA Sandirine Yaovi | NOUATIN Donald Aurel Y. | TCHANARI S. Y. Romain |
| DAMBOURO Loudéniotou | OROU YARI Labiath | TEBE Alain |

Editeurs (terrain et bureau)

| | | |
|--------------------------|-------------------------------|----------------------------|
| AHOSSOUGLA A. Sylvain | ALLODEHOUN Mahoutodji Modeste | SOMAKOU Guy Landry Etienne |
| TCHOUKOU Vignon Constant | DAN Hermine M. Tolley | KOUGBLENOU D. S. Paterne |
| TAIROU Safouane | NINGUIN Romuald Guillaume | BALLOGOU Bodoun Edith |

L'échantillon des répondants sélectionnés dans le cadre de l'enquête par grappes à indicateurs multiples MICS Bénin, 2021-2022 n'est que l'un des échantillons qui auraient pu être sélectionnés dans la même population, à l'aide de la même conception et de la même taille. Chacun de ces échantillons aurait donné des résultats légèrement différents de ceux basés sur l'échantillon réellement sélectionné. Les erreurs d'échantillonnage sont une mesure de la variabilité entre les estimations provenant de tous les échantillons possibles. L'étendue de la variabilité n'est pas connue avec exactitude, mais peut être estimée statistiquement à partir des données de l'enquête.

Les mesures d'erreur d'échantillonnage suivantes sont présentées dans cette annexe pour chacun des indicateurs sélectionnés :

- *L'erreur-type (et) (ou erreur-standard)* : L'erreur type est la racine carrée de la variance de l'estimation. Pour les indicateurs de l'étude qui sont médians, des proportions ou des ratios, on utilise la méthode de linéarisation des séries de Taylor pour l'estimation des erreurs-types. Pour des statistiques plus complexes, comme les taux de fécondité et de mortalité, on utilise la méthode de répétition équilibrée de Jackknife pour l'estimation des erreurs-types.
- *Le coefficient de variation (se/r)* est le ratio de l'erreur-type sur la valeur (r) de l'indicateur, et constitue une mesure de l'erreur d'échantillonnage relative.
- *L'effet du plan (deff)* est le ratio de la variance réelle d'un indicateur, dans le cadre de la méthode d'échantillonnage utilisée dans l'enquête, sur la variance calculée dans le cadre de l'hypothèse d'un échantillonnage aléatoire simple basé sur la même taille d'échantillon. La *racine carrée de l'effet du plan (deft)* est utilisée pour démontrer l'efficacité du plan d'échantillonnage par rapport à la précision. Une valeur *deft* égale à 1,0 indique que le plan d'échantillonnage de l'enquête est aussi efficace qu'un échantillon aléatoire simple pour un indicateur particulier, tandis qu'une valeur *deft* supérieure à 1,0 indique une augmentation de l'erreur-type due à l'utilisation d'un plan d'échantillonnage plus complexe. Si une valeur *deft* (ou *deff*) est inférieure à 1,0 et que le nombre correspondant d'observations est relativement faible, les valeurs de l'erreur-type et des limites de confiance doivent être utilisées avec prudence. Ces situations peuvent être dues au petit nombre d'observations et à la distribution des valeurs de l'indicateur dans et entre les grappes d'échantillons dans de tels domaines d'estimation.
- *Les limites de confiance* sont calculées pour montrer l'intervalle dans lequel on peut raisonnablement supposer baisser la valeur réelle relative à la population, avec un niveau de confiance spécifié. Pour les résultats des MICS, on utilise des intervalles de confiance à 95 %, ce qui est la norme pour ce type d'enquête. Le concept de l'intervalle de confiance à 95 % peut être compris de la façon suivante : si de nombreux échantillons répétés de taille et de conception identiques étaient prélevés et que l'intervalle de confiance était calculé pour chaque échantillon, alors 95 % de ces intervalles contiendraient la vraie valeur de l'indicateur.

Pour le calcul des erreurs d'échantillonnage à partir des données MICS, des programmes développés dans CPro Version 6.3 et le module Complex Samples de SPSS Version 24 ont été utilisés.

Les résultats sont présentés dans les tableaux qui suivent. Les erreurs de sondage sont calculées pour les indicateurs des ODD dont les erreurs de sondage peuvent être calculées, et pour plusieurs autres indicateurs MICS. Les définitions, numérateurs et dénominateurs de chacun de ces indicateurs sont fournis au chapitre 3. Les résultats sont présentés au niveau national (tableau SE.1.1), pour les milieux urbain, rural, Cotonou et autre urbain (tableaux SE.1.2, SE.1.3, SE.1.4 et SE.1.5), pour toutes les départements (tableaux SE.2.1 à SE.2.12), et pour les quintiles de bien-être (SE.3.1 à SE.3.5).

En plus des mesures d'erreur d'échantillonnage décrites ci-dessus, les tableaux comprennent également le nombre de dénominateurs pondérés et non pondérés pour chaque indicateur. Étant donné l'utilisation de poids normalisés, en comparant les nombres pondérés et non pondérés, il est possible de déterminer si un domaine particulier a été sous-échantillonné ou sur-échantillonné par rapport au taux d'échantillonnage moyen. Si le nombre pondéré est inférieur au nombre non pondéré, cela signifie que le domaine a été sur-échantillonné.

Pour les indicateurs suivants, cependant, le nombre non pondéré représente le nombre de ménages de l'échantillon, et les nombres pondérés reflètent la population des membres de ménages.

- Accès à l'électricité ;
- Utilisation des combustibles et des technologies propres pour la cuisson, le chauffage et l'éclairage ; comme source première d'énergie ;
- Utilisation de services de base d'eau de boisson ;
- Utilisation d'eau de boisson gérée de façon hygiénique ;
- Lieu de lavage des mains avec eau et savon ;
- Utilisation de services d'assainissement de base ;
- Élimination en toute sécurité, sur place, des déchets des installations d'assainissement ;
- Population couverte par les transferts sociaux.

Tableau SE.1.1 : Erreurs de sondage : Echantillon total

Erreur standard, coefficient de variation, effet de plan (deff), racine carrée de l'effet de plan (deft) et intervalle de confiance des indicateurs ODD et MICS sélectionnés, MICS6-Bénin, 2021-2022

| | Indicateur MICS | Valeur (r) | Erreur Type (ET) | Coefficient de variation (se/r) | Effet du plan (deff) | Racine carrée de l'effet du plan (deft) | Effectif pondéré | Effectif non pondéré | Intervalle de confiance | |
|---|-----------------|------------|------------------|---------------------------------|----------------------|---|------------------|----------------------|---------------------------|---------------------------|
| | | | | | | | | | Limite inférieure r - 2se | Limite supérieure r + 2se |
| Couverture de l'échantillon et caractéristiques des répondants | | | | | | | | | | |
| Accès à l'électricité | SR.1 | 0,5654 | 0,0083 | 0,015 | 4,651 | 2,157 | 80 956 | 16 790 | 0,549 | 0,582 |
| Possession de téléphone portable (femmes) | SR.10 | 0,5213 | 0,0068 | 0,013 | 3,398 | 1,843 | 18 436 | 18 436 | 0,508 | 0,535 |
| Utilisation d'Internet (durant les 3 derniers mois) (femmes) | SR.12a | 0,1519 | 0,0044 | 0,029 | 2,731 | 1,653 | 18 436 | 18 436 | 0,298 | 0,333 |
| Compétences en TIC (femmes) | SR.13 | 0,0238 | 0,0013 | 0,054 | 1,337 | 1,156 | 18 436 | 18 436 | 0,051 | 0,067 |
| Possession de téléphone portable (hommes) | SR.10 | 0,7233 | 0,0079 | 0,011 | 2,498 | 1,581 | 7 916 | 7 916 | 0,143 | 0,161 |
| Utilisation d'Internet (durant les 3 derniers mois) (hommes) | SR.12a | 0,3156 | 0,0089 | 0,028 | 2,908 | 1,705 | 7 916 | 7 916 | 0,021 | 0,026 |
| Compétences en TIC (hommes) | SR.13 | 0,0592 | 0,0039 | 0,066 | 2,180 | 1,476 | 7 916 | 7 916 | 0,070 | 0,739 |
| Survie | | | | | | | | | | |
| Quotient de mortalité néonatale | CS.1 | 23,316 | 3,212 | 1,792 | na | na | na | na | 19,732 | 26,901 |
| Quotient de mortalité infantile | CS.3 | 45,095 | 5,293 | 2,301 | na | na | na | na | 40,494 | 49,697 |
| Quotient de mortalité infanto-juvénile | CS.5 | 79,598 | 8,662 | 2,943 | na | na | na | na | 73,712 | 85,485 |
| Santé Reproductive et maternelle | | | | | | | | | | |
| Taux de fécondité | TFR | 4,682 | 0,004 | 0,067 | na | na | na | na | 4,548 | 4,816 |
| Taux de fécondité des adolescentes | TM.1 | 77,228 | 11,487 | 3,389 | na | na | na | na | 70,450 | 84,007 |
| Prévalence contraceptive | TM.3 | 0,2309 | 0,0052 | 0,023 | 1,915 | 1,384 | 12 305 | 12 443 | 0,220 | 0,241 |
| Besoin de planification familiale avec contraception moderne | TM.4 | 0,3185 | 0,0082 | 0,026 | 1,986 | 1,409 | 6 518 | 6 486 | 0,302 | 0,335 |
| Couverture des soins prénatals (au moins 4 fois avec n'importe quel prestataire) | TM.5b | 0,5259 | 0,0097 | 0,018 | 1,966 | 1,402 | 5 112 | 5 216 | 0,507 | 0,545 |
| Assistance qualifiée à l'accouchement | TM.9 | 0,8078 | 0,0085 | 0,011 | 2,425 | 1,557 | 5 112 | 5 216 | 0,791 | 0,825 |
| Santé, nutrition et développement de l'enfant | | | | | | | | | | |
| Couverture vaccinale contre la diphtérie, le tétanos et la coqueluche (DTCoq) | TC.3 | 0,6731 | 0,0129 | 0,019 | 1,913 | 1,383 | 2 570 | 2 539 | 0,647 | 0,699 |
| Couverture vaccinale Pneumococcique (Conjugué) | TC.6 | 0,4943 | 0,0140 | 0,028 | 1,981 | 1,408 | 2 570 | 2 539 | 0,466 | 0,522 |
| Couverture vaccinale contre la rougeole | TC.10 | 0,5374 | 0,0136 | 0,025 | 1,898 | 1,378 | 2 570 | 2 539 | 0,510 | 0,565 |
| Allaitement exclusif avant 6 mois | TC.32 | 0,4495 | 0,0139 | 0,031 | 0,987 | 0,993 | 1 250 | 1 264 | 0,422 | 0,477 |
| Recours à un traitement pour enfant avec symptômes d'infection respiratoire aiguë (IRA) | TC.19 | 0,3487 | 0,0260 | 0,074 | 0,291 | 0,539 | 95 | 99 | 0,297 | 0,401 |
| Prévalence du retard de croissance (modéré et sévère) | TC.45a | 0,3650 | 0,0065 | 0,018 | 2,334 | 1,528 | 12 829 | 12 831 | 0,352 | 0,378 |
| Prévalence de l'émaciation (modérée et sévère) | TC.46a | 0,0829 | 0,0038 | 0,045 | 2,413 | 1,553 | 12 898 | 12 897 | 0,075 | 0,090 |
| Prévalence de l'obésité (modérée et sévère) | TC.47a | 0,0287 | 0,0019 | 0,065 | 1,614 | 1,270 | 12 898 | 12 897 | 0,025 | 0,032 |
| Indice de développement du jeune enfant | TC.53 | 0,3802 | 0,0074 | 0,019 | 1,843 | 1,357 | 7 918 | 7 915 | 0,365 | 0,395 |
| Recours principal à des combustibles et technologies propres pour cuisiner, se chauffer et s'éclairer | TC.18 | 0,0607 | 0,0032 | 0,053 | 3,047 | 1,745 | 80 956 | 16 790 | 0,054 | 0,067 |
| Population dormant sous MII | TC.22 | 0,4572 | 0,0060 | 0,013 | 11,820 | 3,438 | 79 676 | 82 243 | 0,445 | 0,469 |
| Apprendre | | | | | | | | | | |
| Taux de participation à l'apprentissage organisé (ajusté) | LN.2 | 0,5990 | 0,0133 | 0,022 | 2,075 | 1,441 | 2 710 | 2 827 | 0,572 | 0,626 |
| Enfants ayant des compétences fondamentales en lecture et en numération (lecture) | LN.22c | 0,1417 | 0,0060 | 0,042 | 2,091 | 1,446 | 18 820 | 7 076 | 0,130 | 0,154 |
| Enfants ayant des compétences fondamentales en lecture et en numération (numération) | LN.22f | 0,1698 | 0,0062 | 0,037 | 1,931 | 1,390 | 18 820 | 7 076 | 0,157 | 0,182 |
| Protégé de la violence et de l'exploitation | | | | | | | | | | |
| Enregistrement des naissances | PR.1 | 0,9255 | 0,0058 | 0,006 | 6,429 | 2,536 | 13 133 | 13 133 | 0,914 | 0,937 |
| Discipline violente | PR.2 | 0,8803 | 0,0036 | 0,004 | 2,462 | 1,569 | 35 528 | 20 283 | 0,873 | 0,887 |
| Travail des enfants | PR.3 | 0,1993 | 0,0059 | 0,029 | 2,513 | 1,585 | 29 892 | 11 679 | 0,188 | 0,211 |
| Mariage des enfants (avant 15 ans) (femmes) | PR.4a | 0,0587 | 0,0052 | 0,088 | 1,576 | 1,255 | 3 245 | 3 279 | 0,048 | 0,069 |
| Mariage des enfants (avant 18 ans) (femmes) | PR.4b | 0,2747 | 0,0093 | 0,034 | 1,438 | 1,199 | 3 245 | 3 279 | 0,256 | 0,293 |
| Déclaration de crimes (femmes) | PR.13 | 0,6377 | 0,0060 | 0,009 | 2,842 | 1,686 | 18 436 | 18 436 | 0,626 | 0,650 |
| Déclaration de crimes (hommes) | PR.13 | 0,8705 | 0,0059 | 0,007 | 2,454 | 1,567 | 7 916 | 7 916 | 0,859 | 0,882 |
| Vivre dans un environnement sûr et propre | | | | | | | | | | |
| Utilisation de services de base d'eau de boisson | WS.2 | 0,7215 | 0,0094 | 0,013 | 7,312 | 2,704 | 80 956 | 16 790 | 0,703 | 0,740 |
| Utilisation d'eau de boisson gérée de façon hygiénique | WS.6 | 0,0524 | 0,0052 | 0,099 | 1,965 | 1,402 | 18 013 | 3 665 | 0,042 | 0,063 |
| Lieu de lavage des mains avec eau et savon | WS.7 | 0,1233 | 0,0055 | 0,044 | 4,616 | 2,148 | 79 924 | 16 647 | 0,112 | 0,134 |
| Utilisation de toilettes améliorées | WS.8 | 0,4073 | 0,0096 | 0,024 | 6,396 | 2,529 | 80 956 | 16 790 | 0,388 | 0,427 |
| Utilisation de services d'assainissement de base | WS.9 | 0,2005 | 0,0061 | 0,030 | 3,854 | 1,963 | 80 956 | 16 790 | 0,188 | 0,213 |
| Élimination des excréments pour traitement | WS.11 | 0,3210 | 0,0086 | 0,027 | 5,655 | 2,378 | 80 956 | 16 790 | 0,304 | 0,338 |
| Chance équitable dans la vie | | | | | | | | | | |
| Enfants avec difficultés fonctionnelles | EQ.1 | 0,1279 | 0,0040 | 0,031 | 2,749 | 1,658 | 37 810 | 19 594 | 0,120 | 0,136 |
| Population couverte par les transferts sociaux | EQ.3 | 0,3781 | 0,0075 | 0,020 | 3,971 | 1,993 | 80 956 | 16 790 | 0,363 | 0,393 |
| Discrimination (femmes) | EQ.7 | 0,1539 | 0,0037 | 0,024 | 1,915 | 1,384 | 18 436 | 18 436 | 0,147 | 0,161 |
| Discrimination (hommes) | EQ.7 | 0,1294 | 0,0049 | 0,038 | 1,721 | 1,312 | 7 916 | 7 916 | 0,119 | 0,139 |

na: non applicable

Tableau SE.1.2 : Erreurs de sondage : Milieu Urbain

Erreur standard, coefficient de variation, effet de plan (deff), racine carrée de l'effet de plan (deff) et intervalle de confiance des indicateurs ODD et MICS sélectionnés, MICS6-Bénin, 2021-2022

| | Indicateur MICS | Valeur (r) | Erreur Type (ET) | Coefficient de variation (se/r) | Effet du plan (deff) | Racine carrée de l'effet du plan (deff) | Effectif pondéré | Effectif non pondéré | Intervalle de confiance | |
|---|-----------------|------------|------------------|---------------------------------|----------------------|---|------------------|----------------------|---------------------------|---------------------------|
| | | | | | | | | | Limite inférieure r - 2se | Limite supérieure r + 2se |
| Couverture de l'échantillon et caractéristiques des répondants | | | | | | | | | | |
| Accès à l'électricité | SR.1 | 0,7171 | 0,0101 | 0,014 | 3,937 | 1,984 | 34 168 | 7 846 | 0,697 | 0,737 |
| Possession de téléphone portable (femmes) | SR.10 | 0,6572 | 0,0069 | 0,011 | 1,824 | 1,351 | 8 202 | 8 612 | 0,643 | 0,671 |
| Utilisation d'Internet (durant les 3 derniers mois) (femmes) | SR.12a | 0,2622 | 0,0076 | 0,029 | 2,573 | 1,604 | 8 202 | 8 612 | 0,247 | 0,277 |
| Compétences en TIC (femmes) | SR.13 | 0,0477 | 0,0026 | 0,054 | 1,263 | 1,124 | 8 202 | 8 612 | 0,043 | 0,053 |
| Possession de téléphone portable (hommes) | SR.10 | 0,7931 | 0,0096 | 0,012 | 2,076 | 1,441 | 3 588 | 3 694 | 0,774 | 0,812 |
| Utilisation d'Internet (durant les 3 derniers mois) (hommes) | SR.12a | 0,4566 | 0,0136 | 0,030 | 2,759 | 1,661 | 3 588 | 3 694 | 0,429 | 0,484 |
| Compétences en TIC (hommes) | SR.13 | 0,1021 | 0,0072 | 0,070 | 2,072 | 1,440 | 3 588 | 3 694 | 0,088 | 0,116 |
| Survie | | | | | | | | | | |
| Quotient de mortalité néonatale | CS.1 | 21,840 | 8,004 | 2,829 | na | na | na | na | 16,182 | 27,498 |
| Quotient de mortalité infantile | CS.3 | 41,684 | 11,215 | 3,349 | na | na | na | na | 34,987 | 48,382 |
| Quotient de mortalité infanto-juvénile | CS.5 | 67,217 | 17,676 | 4,204 | na | na | na | na | 58,809 | 75,626 |
| Santé Reproductive et maternelle | | | | | | | | | | |
| Taux de fécondité | TFR | 4,140 | 0,007 | 0,083 | na | na | na | na | 3,974 | 4,306 |
| Taux de fécondité des adolescentes | TM.1 | 63,941 | 17,833 | 4,223 | na | na | na | na | 55,495 | 72,387 |
| Prévalence contraceptive | TM.3 | 0,2758 | 0,0079 | 0,029 | 1,647 | 1,283 | 5 003 | 5 306 | 0,260 | 0,292 |
| Besoin de planification familiale avec contraception moderne | TM.4 | 0,3356 | 0,0113 | 0,034 | 1,675 | 1,294 | 2 890 | 2 951 | 0,313 | 0,358 |
| Couverture des soins prénatals (au moins 4 fois avec n'importe quel prestataire) | TM.5b | 0,6328 | 0,0139 | 0,022 | 1,776 | 1,333 | 2 024 | 2 152 | 0,605 | 0,660 |
| Assistance qualifiée à l'accouchement | TM.9 | 0,8872 | 0,0086 | 0,010 | 1,594 | 1,263 | 2 024 | 2 152 | 0,870 | 0,904 |
| Santé, nutrition et développement de l'enfant | | | | | | | | | | |
| Couverture vaccinale contre la diphtérie, le tétanos et la coqueluche (DTCQ) | TC.3 | 0,7576 | 0,0153 | 0,020 | 1,363 | 1,167 | 1 070 | 1 074 | 0,727 | 0,788 |
| Couverture vaccinale Pneumococcique (Conjugué) | TC.6 | 0,5947 | 0,0187 | 0,031 | 1,549 | 1,244 | 1 070 | 1 074 | 0,557 | 0,632 |
| Couverture vaccinale contre la rougeole | TC.10 | 0,6047 | 0,0184 | 0,030 | 1,524 | 1,235 | 1 070 | 1 074 | 0,568 | 0,642 |
| Allaitement exclusif avant 6 mois | TC.32 | 0,3820 | 0,0210 | 0,055 | 0,982 | 0,991 | 501 | 528 | 0,340 | 0,424 |
| Recours à un traitement pour enfant avec symptômes d'infection respiratoire aiguë (IRA) | TC.19 | 0,2326 | 0,0020 | 0,009 | 0,001 | 0,025 | 25 | 29 | 0,229 | 0,237 |
| Prévalence du retard de croissance (modéré et sévère) | TC.45a | 0,3084 | 0,0078 | 0,025 | 1,521 | 1,233 | 5 100 | 5 341 | 0,293 | 0,324 |
| Prévalence de l'émaciation (modérée et sévère) | TC.46a | 0,0773 | 0,0039 | 0,050 | 1,123 | 1,060 | 5 108 | 5 359 | 0,070 | 0,085 |
| Prévalence de l'obésité (modérée et sévère) | TC.47a | 0,0287 | 0,0030 | 0,104 | 1,713 | 1,309 | 5 108 | 5 359 | 0,023 | 0,035 |
| Indice de développement du jeune enfant | TC.53 | 0,4258 | 0,0114 | 0,027 | 1,754 | 1,325 | 3 132 | 3 289 | 0,403 | 0,449 |
| Recours principal à des combustibles et technologies propres pour cuisiner, se chauffer et s'éclairer | TC.18 | 0,1140 | 0,0058 | 0,051 | 2,611 | 1,616 | 34 168 | 7 846 | 0,102 | 0,126 |
| Population dormant sous MII | TC.22 | 0,4391 | 0,0081 | 0,018 | 9,787 | 3,128 | 33 665 | 36 664 | 0,423 | 0,455 |
| Apprendre | | | | | | | | | | |
| Taux de participation à l'apprentissage organisé (ajusté) | LN.2 | 0,7319 | 0,0180 | 0,025 | 1,826 | 1,351 | 997 | 1 113 | 0,696 | 0,768 |
| Enfants ayant des compétences fondamentales en lecture et en numération (lecture) | LN.22c | 0,2105 | 0,0102 | 0,048 | 2,006 | 1,416 | 7 707 | 3 204 | 0,190 | 0,231 |
| Enfants ayant des compétences fondamentales en lecture et en numération (numération) | LN.22f | 0,2395 | 0,0093 | 0,039 | 1,537 | 1,240 | 7 707 | 3 204 | 0,221 | 0,258 |
| Protégé de la violence et de l'exploitation | | | | | | | | | | |
| Enregistrement des naissances | PR.1 | 0,9481 | 0,0050 | 0,005 | 2,771 | 1,665 | 5 211 | 5 460 | 0,938 | 0,958 |
| Discipline violente | PR.2 | 0,8961 | 0,0045 | 0,005 | 1,900 | 1,378 | 14 219 | 8 710 | 0,887 | 0,905 |
| Travail des enfants | PR.3 | 0,1394 | 0,0072 | 0,052 | 2,300 | 1,517 | 12 192 | 5 264 | 0,125 | 0,154 |
| Mariage des enfants (avant 15 ans) (femmes) | PR.4a | 0,0362 | 0,0055 | 0,151 | 1,265 | 1,125 | 1 398 | 1 481 | 0,025 | 0,047 |
| Mariage des enfants (avant 18 ans) (femmes) | PR.4b | 0,2169 | 0,0130 | 0,060 | 1,481 | 1,217 | 1 398 | 1 481 | 0,191 | 0,243 |
| Déclaration de crimes (femmes) | PR.13 | 0,6160 | 0,0084 | 0,014 | 2,553 | 1,598 | 8 202 | 8 612 | 0,599 | 0,633 |
| Déclaration de crimes (hommes) | PR.13 | 0,8394 | 0,0086 | 0,010 | 2,037 | 1,427 | 3 588 | 3 694 | 0,822 | 0,857 |
| Vivre dans un environnement sûr et propre | | | | | | | | | | |
| Utilisation de services de base d'eau de boisson | WS.2 | 0,8117 | 0,0118 | 0,015 | 7,145 | 2,673 | 34 168 | 7 846 | 0,800 | 0,824 |
| Utilisation d'eau de boisson gérée de façon hygiénique | WS.6 | 0,1152 | 0,0112 | 0,097 | 2,073 | 1,440 | 7 404 | 1 677 | 0,000 | 0,138 |
| Lieu de lavage des mains avec eau et savon | WS.7 | 0,1374 | 0,0088 | 0,064 | 5,071 | 2,252 | 33 574 | 7 745 | 0,129 | 0,146 |
| Utilisation de toilettes améliorées | WS.8 | 0,6238 | 0,0126 | 0,020 | 5,310 | 2,304 | 34 168 | 7 846 | 0,611 | 0,636 |
| Utilisation de services d'assainissement de base | WS.9 | 0,3208 | 0,0103 | 0,032 | 3,806 | 1,951 | 34 168 | 7 846 | 0,311 | 0,331 |
| Élimination des excréments pour traitement | WS.11 | 0,4400 | 0,0117 | 0,027 | 4,363 | 2,089 | 34 168 | 7 846 | 0,428 | 0,452 |
| Chance équitable dans la vie | | | | | | | | | | |
| Enfants avec difficultés fonctionnelles | EQ.1 | 0,1353 | 0,0060 | 0,044 | 2,591 | 1,610 | 15 325 | 8 553 | 0,123 | 0,147 |
| Population couverte par les transferts sociaux | EQ.3 | 0,3475 | 0,0094 | 0,027 | 3,089 | 1,758 | 34 168 | 7 846 | 0,329 | 0,366 |
| Discrimination (femmes) | EQ.7 | 0,1568 | 0,0054 | 0,035 | 1,924 | 1,387 | 8 202 | 8 612 | 0,146 | 0,168 |
| Discrimination (hommes) | EQ.7 | 0,1315 | 0,0071 | 0,054 | 1,622 | 1,273 | 3 588 | 3 694 | 0,117 | 0,146 |

na: non applicable

Tableau SE.1.3 : Erreurs de sondage : Milieu rural

Erreur standard, coefficient de variation, effet de plan (deff), racine carrée de l'effet de plan (deff) et intervalle de confiance des indicateurs ODD et MICS sélectionnés, MICS6-Bénin, 2021-2022

| | Indicateur MICS | Valeur (r) | Erreur Type (ET) | Coefficient de variation (se/r) | Effet du plan (deff) | Racine carrée de l'effet du plan (deff) | Effectif pondéré | Effectif non pondéré | Intervalle de confiance | |
|---|-----------------|------------|------------------|---------------------------------|----------------------|---|------------------|----------------------|---------------------------|---------------------------|
| | | | | | | | | | Limite inférieure r - 2se | Limite supérieure r + 2se |
| Couverture de l'échantillon et caractéristiques des répondants | | | | | | | | | | |
| Accès à l'électricité | SR.1 | 0,4546 | 0,0123 | 0,027 | 5,464 | 2,338 | 46 789 | 8 944 | 0,430 | 0,479 |
| Possession de téléphone portable (femmes) | SR.10 | 0,4124 | 0,0100 | 0,024 | 4,054 | 2,013 | 10 234 | 9 824 | 0,392 | 0,432 |
| Utilisation d'Internet (durant les 3 derniers mois) (femmes) | SR.12a | 0,0635 | 0,0041 | 0,064 | 2,743 | 1,656 | 10 234 | 9 824 | 0,055 | 0,072 |
| Compétences en TIC (femmes) | SR.13 | 0,0047 | 0,0009 | 0,199 | 1,836 | 1,355 | 10 234 | 9 824 | 0,003 | 0,007 |
| Possession de téléphone portable (hommes) | SR.10 | 0,6654 | 0,0120 | 0,018 | 2,752 | 1,659 | 4 328 | 4 222 | 0,641 | 0,690 |
| Utilisation d'Internet (durant les 3 derniers mois) (hommes) | SR.12a | 0,1988 | 0,0110 | 0,055 | 3,195 | 1,787 | 4 328 | 4 222 | 0,177 | 0,221 |
| Compétences en TIC (hommes) | SR.13 | 0,0236 | 0,0037 | 0,158 | 2,542 | 1,594 | 4 328 | 4 222 | 0,016 | 0,031 |
| Survie | | | | | | | | | | |
| Quotient de mortalité néonatale | CS.1 | 24,292 | 5,425 | 2,329 | na | na | na | na | 19,634 | 28,950 |
| Quotient de mortalité infantile | CS.3 | 47,340 | 9,842 | 3,137 | na | na | na | na | 41,066 | 53,615 |
| Quotient de mortalité infanto-juvénile | CS.5 | 87,610 | 15,994 | 3,999 | na | na | na | na | 79,612 | 95,608 |
| Santé Reproductive et maternelle | | | | | | | | | | |
| Taux de fécondité | TFR | 5,110 | 0,009 | 0,095 | na | na | na | na | 4,920 | 5,301 |
| Taux de fécondité des adolescentes | TM.1 | 88,773 | 26,300 | 5,128 | na | na | na | na | 78,516 | 99,029 |
| Prévalence contraceptive | TM.3 | 0,2002 | 0,0069 | 0,035 | 2,128 | 1,459 | 7 302 | 7 137 | 0,186 | 0,214 |
| Besoin de planification familiale avec contraception moderne | TM.4 | 0,3049 | 0,0116 | 0,038 | 2,226 | 1,492 | 3 628 | 3 535 | 0,282 | 0,328 |
| Couverture des soins prénatals (au moins 4 fois avec n'importe quel prestataire) | TM.5b | 0,4559 | 0,0127 | 0,028 | 1,985 | 1,409 | 3 088 | 3 064 | 0,431 | 0,481 |
| Assistance qualifiée à l'accouchement | TM.9 | 0,7559 | 0,0127 | 0,017 | 2,670 | 1,634 | 3 088 | 3 064 | 0,731 | 0,781 |
| Santé, nutrition et développement de l'enfant | | | | | | | | | | |
| Couverture vaccinale contre la diphtérie, le tétanos et la coqueluche (DTCQ) | TC.3 | 0,6128 | 0,0186 | 0,030 | 2,125 | 1,458 | 1 500 | 1 465 | 0,576 | 0,650 |
| Couverture vaccinale Pneumococcique (Conjugué) | TC.6 | 0,4227 | 0,0191 | 0,045 | 2,190 | 1,480 | 1 500 | 1 465 | 0,385 | 0,461 |
| Couverture vaccinale contre la rougeole | TC.10 | 0,4894 | 0,0185 | 0,038 | 2,004 | 1,416 | 1 500 | 1 465 | 0,452 | 0,526 |
| Allaitement exclusif avant 6 mois | TC.32 | 0,4947 | 0,0190 | 0,038 | 1,057 | 1,028 | 749 | 736 | 0,457 | 0,533 |
| Recours à un traitement pour enfant avec symptômes d'infection respiratoire aiguë (IRA) | TC.19 | 0,3894 | 0,0356 | 0,091 | 0,367 | 0,606 | 70 | 70 | 0,318 | 0,461 |
| Prévalence du retard de croissance (modéré et sévère) | TC.45a | 0,4024 | 0,0095 | 0,024 | 2,830 | 1,682 | 7 729 | 7 490 | 0,383 | 0,421 |
| Prévalence de l'émaciation (modérée et sévère) | TC.46a | 0,0866 | 0,0057 | 0,066 | 3,065 | 1,751 | 7 790 | 7 538 | 0,075 | 0,098 |
| Prévalence de l'obésité (modérée et sévère) | TC.47a | 0,0286 | 0,0024 | 0,083 | 1,549 | 1,245 | 7 790 | 7 538 | 0,024 | 0,033 |
| Indice de développement du jeune enfant | TC.53 | 0,3504 | 0,0094 | 0,027 | 1,805 | 1,344 | 4 786 | 4 626 | 0,332 | 0,369 |
| Recours principal à des combustibles et technologies propres pour cuisiner, se chauffer et s'éclairer | TC.18 | 0,0218 | 0,0034 | 0,157 | 4,936 | 2,222 | 46 789 | 8 944 | 0,015 | 0,029 |
| Population dormant sous MII | TC.22 | 0,4704 | 0,0085 | 0,018 | 13,349 | 3,654 | 46 011 | 45 579 | 0,453 | 0,487 |
| Apprendre | | | | | | | | | | |
| Taux de participation à l'apprentissage organisé (ajusté) | LN.2 | 0,5216 | 0,0179 | 0,034 | 2,202 | 1,484 | 1 713 | 1 714 | 0,486 | 0,557 |
| Enfants ayant des compétences fondamentales en lecture et en numération (lecture) | LN.22c | 0,0940 | 0,0070 | 0,074 | 2,213 | 1,488 | 11 113 | 3 872 | 0,080 | 0,108 |
| Enfants ayant des compétences fondamentales en lecture et en numération (numération) | LN.22f | 0,1215 | 0,0079 | 0,065 | 2,252 | 1,501 | 11 113 | 3 872 | 0,106 | 0,137 |
| Protégé de la violence et de l'exploitation | | | | | | | | | | |
| Enregistrement des naissances | PR.1 | 0,9107 | 0,0090 | 0,010 | 7,682 | 2,772 | 7 922 | 7 673 | 0,893 | 0,929 |
| Discipline violente | PR.2 | 0,8697 | 0,0051 | 0,006 | 2,698 | 1,643 | 21 308 | 11 573 | 0,859 | 0,880 |
| Travail des enfants | PR.3 | 0,2406 | 0,0089 | 0,037 | 2,764 | 1,663 | 17 699 | 6 415 | 0,223 | 0,258 |
| Mariage des enfants (avant 15 ans) (femmes) | PR.4a | 0,0757 | 0,0080 | 0,106 | 1,651 | 1,285 | 1 847 | 1 798 | 0,060 | 0,092 |
| Mariage des enfants (avant 18 ans) (femmes) | PR.4b | 0,3184 | 0,0130 | 0,041 | 1,409 | 1,187 | 1 847 | 1 798 | 0,292 | 0,344 |
| Déclaration de crimes (femmes) | PR.13 | 0,6551 | 0,0085 | 0,013 | 3,110 | 1,764 | 10 234 | 9 824 | 0,638 | 0,672 |
| Déclaration de crimes (hommes) | PR.13 | 0,8964 | 0,0079 | 0,009 | 2,818 | 1,679 | 4 328 | 4 222 | 0,881 | 0,912 |
| Vivre dans un environnement sûr et propre | | | | | | | | | | |
| Utilisation de services de base d'eau de boisson | WS.2 | 0,6556 | 0,0141 | 0,021 | 7,856 | 2,803 | 46 789 | 8 944 | 0,627 | 0,684 |
| Utilisation d'eau de boisson gérée de façon hygiénique | WS.6 | 0,0085 | 0,0032 | 0,370 | 2,336 | 1,528 | 10 609 | 1 988 | 0,002 | 0,015 |
| Lieu de lavage des mains avec eau et savon | WS.7 | 0,1131 | 0,0069 | 0,061 | 4,220 | 2,054 | 46 350 | 8 902 | 0,099 | 0,127 |
| Utilisation de toilettes améliorées | WS.8 | 0,2493 | 0,0128 | 0,051 | 7,852 | 2,802 | 46 789 | 8 944 | 0,224 | 0,275 |
| Utilisation de services d'assainissement de base | WS.9 | 0,1126 | 0,0066 | 0,058 | 3,873 | 1,968 | 46 789 | 8 944 | 0,099 | 0,126 |
| Élimination des excréments pour traitement | WS.11 | 0,2342 | 0,0118 | 0,050 | 6,905 | 2,628 | 46 789 | 8 944 | 0,211 | 0,258 |
| Chance équitable dans la vie | | | | | | | | | | |
| Enfants avec difficultés fonctionnelles | EQ.1 | 0,1228 | 0,0052 | 0,043 | 2,818 | 1,679 | 22 485 | 11 041 | 0,112 | 0,133 |
| Population couverte par les transferts sociaux | EQ.3 | 0,4004 | 0,0109 | 0,027 | 4,405 | 2,099 | 46 789 | 8 944 | 0,379 | 0,422 |
| Discrimination (femmes) | EQ.7 | 0,1515 | 0,0050 | 0,033 | 1,897 | 1,377 | 10 234 | 9 824 | 0,142 | 0,161 |
| Discrimination (hommes) | EQ.7 | 0,1276 | 0,0069 | 0,054 | 1,799 | 1,341 | 4 328 | 4 222 | 0,114 | 0,141 |

na: non applicable

Tableau SE.1.4 : Erreurs de sondage : Cotonou

Erreur standard, coefficient de variation, effet de plan (deff), racine carrée de l'effet de plan (deff) et intervalle de confiance des indicateurs ODD et MICS sélectionnés, MICS6-Bénin, 2021-2022

| | Indicateur MICS | Valeur (r) | Erreur Type (ET) | Coefficient de variation (se/r) | Effet du plan (deff) | Racine carrée de l'effet du plan (deff) | Effectif pondéré | Effectif non pondéré | Intervalle de confiance | |
|---|-----------------|------------|------------------|---------------------------------|----------------------|---|------------------|----------------------|---------------------------|---------------------------|
| | | | | | | | | | Limite inférieure r - 2se | Limite supérieure r + 2se |
| Couverture de l'échantillon et caractéristiques des répondants | | | | | | | | | | |
| Accès à l'électricité | SR.1 | 0,8983 | 0,0117 | 0,013 | 1,901 | 1,379 | 4 909 | 1 269 | 0,875 | 0,922 |
| Possession de téléphone portable (femmes) | SR.10 | 0,7997 | 0,0129 | 0,016 | 1,415 | 1,189 | 1 310 | 1 367 | 0,774 | 0,826 |
| Utilisation d'Internet (durant les 3 derniers mois) (femmes) | SR.12a | 0,5759 | 0,0183 | 0,032 | 1,871 | 1,368 | 1 310 | 1 367 | 0,539 | 0,612 |
| Compétences en TIC (femmes) | SR.13 | 0,1361 | 0,0091 | 0,067 | 0,968 | 0,984 | 1 310 | 1 367 | 0,118 | 0,154 |
| Possession de téléphone portable (hommes) | SR.10 | 0,8619 | 0,0161 | 0,019 | 1,188 | 1,090 | 585 | 545 | 0,830 | 0,894 |
| Utilisation d'Internet (durant les 3 derniers mois) (hommes) | SR.12a | 0,6769 | 0,0231 | 0,034 | 1,324 | 1,151 | 585 | 545 | 0,631 | 0,723 |
| Compétences en TIC (hommes) | SR.13 | 0,2252 | 0,0216 | 0,096 | 1,453 | 1,206 | 585 | 545 | 0,182 | 0,268 |
| Survie | | | | | | | | | | |
| Quotient de mortalité néonatale | CS.1 | 23,316 | 3,212 | 1,792 | na | na | na | na | 19,73 | 26,90 |
| Quotient de mortalité infantile | CS.3 | 45,095 | 5,293 | 2,301 | na | na | na | na | 40,49 | 49,70 |
| Quotient de mortalité infanto-juvénile | CS.5 | 79,598 | 8,662 | 2,943 | na | na | na | na | 73,71 | 85,48 |
| Santé Reproductive et maternelle | | | | | | | | | | |
| Taux de fécondité | TFR | 4,682 | 0,004 | 0,067 | na | na | na | na | 4,548 | 4,816 |
| Taux de fécondité des adolescentes | TM.1 | 77,228 | 11,487 | 3,389 | na | na | na | na | 70,45 | 84,01 |
| Prévalence contraceptive | TM.3 | 0,3689 | 0,0156 | 0,042 | 0,677 | 0,823 | 634 | 651 | 0,338 | 0,400 |
| Besoin de planification familiale avec contraception moderne | TM.4 | 0,3549 | 0,0277 | 0,078 | 1,415 | 1,190 | 412 | 423 | 0,299 | 0,410 |
| Couverture des soins prénatals (au moins 4 fois avec n'importe quel prestataire) | TM.5b | 0,8745 | 0,0249 | 0,029 | 1,230 | 1,109 | 216 | 218 | 0,825 | 0,924 |
| Assistance qualifiée à l'accouchement | TM.9 | 0,9866 | 0,0095 | 0,010 | 1,485 | 1,219 | 216 | 218 | 0,968 | 1,000 |
| Santé, nutrition et développement de l'enfant | | | | | | | | | | |
| Couverture vaccinale contre la diphtérie, le tétanos et la coqueluche (DTCocq) | TC.3 | 0,7794 | 0,0385 | 0,049 | 1,050 | 1,025 | 123 | 123 | 0,702 | 0,856 |
| Couverture vaccinale Pneumococcique (Conjugué) | TC.6 | 0,6079 | 0,0471 | 0,077 | 1,133 | 1,064 | 123 | 123 | 0,514 | 0,702 |
| Couverture vaccinale contre la rougeole | TC.10 | 0,6608 | 0,0416 | 0,063 | 0,942 | 0,971 | 123 | 123 | 0,578 | 0,744 |
| Allaitement exclusif avant 6 mois | TC.32 | 0,2484 | 0,0355 | 0,143 | 0,331 | 0,575 | 49 | 50 | 0,177 | 0,319 |
| Recours à un traitement pour enfant avec symptômes d'infection respiratoire aiguë (IRA) | TC.19 | (*) | (*) | (*) | (*) | (*) | 2 | 2 | (*) | (*) |
| Prévalence du retard de croissance (modéré et sévère) | TC.45a | 0,2265 | 0,0225 | 0,100 | 1,650 | 1,285 | 561 | 570 | 0,181 | 0,272 |
| Prévalence de l'émaciation (modérée et sévère) | TC.46a | 0,0797 | 0,0094 | 0,118 | 0,681 | 0,825 | 560 | 568 | 0,061 | 0,098 |
| Prévalence de l'obésité (modérée et sévère) | TC.47a | 0,0283 | 0,0077 | 0,271 | 1,212 | 1,101 | 560 | 568 | 0,013 | 0,044 |
| Indice de développement du jeune enfant | TC.53 | 0,4850 | 0,0199 | 0,041 | 0,560 | 0,749 | 345 | 354 | 0,445 | 0,525 |
| Recours principal à des combustibles et technologies propres pour cuisiner, se chauffer et s'éclairer | TC.18 | 0,2842 | 0,0206 | 0,072 | 2,644 | 1,626 | 4 909 | 1 269 | 0,243 | 0,325 |
| Population dormant sous MII | TC.22 | 0,5357 | 0,0165 | 0,031 | 5,692 | 2,386 | 4 806 | 5 220 | 0,503 | 0,569 |
| Apprendre | | | | | | | | | | |
| Taux de participation à l'apprentissage organisé (ajusté) | LN.2 | 0,8422 | 0,0496 | 0,059 | 2,466 | 1,570 | 123 | 134 | 0,743 | 0,941 |
| Enfants ayant des compétences fondamentales en lecture et en numération (lecture) | LN.22c | 0,2803 | 0,0250 | 0,089 | 1,292 | 1,136 | 916 | 418 | 0,230 | 0,330 |
| Enfants ayant des compétences fondamentales en lecture et en numération (numération) | LN.22f | 0,3053 | 0,0280 | 0,092 | 1,542 | 1,242 | 916 | 418 | 0,249 | 0,361 |
| Protégé de la violence et de l'exploitation | | | | | | | | | | |
| Enregistrement des naissances | PR.1 | 0,9720 | 0,0064 | 0,007 | 0,865 | 0,930 | 571 | 580 | 0,959 | 0,985 |
| Discipline violente | PR.2 | 0,9616 | 0,0064 | 0,007 | 1,191 | 1,091 | 1 717 | 1 061 | 0,949 | 0,974 |
| Travail des enfants | PR.3 | 0,0610 | 0,0137 | 0,225 | 2,511 | 1,584 | 1 651 | 762 | 0,033 | 0,088 |
| Mariage des enfants (avant 15 ans) (femmes) | PR.4a | 0,0239 | 0,0114 | 0,477 | 1,297 | 1,139 | 229 | 234 | 0,001 | 0,047 |
| Mariage des enfants (avant 18 ans) (femmes) | PR.4b | 0,1013 | 0,0229 | 0,226 | 1,342 | 1,159 | 229 | 234 | 0,056 | 0,147 |
| Déclaration de crimes (femmes) | PR.13 | 0,6488 | 0,0122 | 0,019 | 0,892 | 0,944 | 1 310 | 1 367 | 0,624 | 0,673 |
| Déclaration de crimes (hommes) | PR.13 | 0,7597 | 0,0179 | 0,024 | 0,955 | 0,977 | 585 | 545 | 0,724 | 0,796 |
| Vivre dans un environnement sûr et propre | | | | | | | | | | |
| Utilisation de services de base d'eau de boisson | WS.2 | 0,9811 | 0,0105 | 0,011 | 7,495 | 2,738 | 4 909 | 1 269 | 0,960 | 1,000 |
| Utilisation d'eau de boisson gérée de façon hygiénique | WS.6 | 0,3412 | 0,0432 | 0,127 | 2,134 | 1,461 | 907 | 258 | 0,255 | 0,428 |
| Lieu de lavage des mains avec eau et savon | WS.7 | 0,1066 | 0,0077 | 0,072 | 0,782 | 0,884 | 4 849 | 1 250 | 0,091 | 0,122 |
| Utilisation de toilettes améliorées | WS.8 | 0,8615 | 0,0230 | 0,027 | 5,643 | 2,375 | 4 909 | 1 269 | 0,815 | 0,908 |
| Utilisation de services d'assainissement de base | WS.9 | 0,4490 | 0,0217 | 0,048 | 2,408 | 1,552 | 4 909 | 1 269 | 0,406 | 0,492 |
| Élimination des excréments pour traitement | WS.11 | 0,1947 | 0,0170 | 0,087 | 2,325 | 1,525 | 4 909 | 1 269 | 0,161 | 0,229 |
| Chance équitable dans la vie | | | | | | | | | | |
| Enfants avec difficultés fonctionnelles | EQ.1 | 0,1775 | 0,0150 | 0,084 | 1,708 | 1,307 | 1 996 | 1 116 | 0,148 | 0,207 |
| Population couverte par les transferts sociaux | EQ.3 | 0,2902 | 0,0146 | 0,050 | 1,315 | 1,147 | 4 909 | 1 269 | 0,261 | 0,319 |
| Discrimination (femmes) | EQ.7 | 0,1523 | 0,0098 | 0,065 | 1,024 | 1,012 | 1 310 | 1 367 | 0,133 | 0,172 |
| Discrimination (hommes) | EQ.7 | 0,2164 | 0,0177 | 0,082 | 1,010 | 1,005 | 585 | 545 | 0,181 | 0,252 |

na: non applicable

Tableau SE.1.5 : Erreurs de sondage : Autre urbain

Erreur standard, coefficient de variation, effet de plan (deff), racine carrée de l'effet de plan (deff) et intervalle de confiance des indicateurs ODD et MICS sélectionnés, MICS6-Bénin, 2021-2022

| | Indicateur MICS | Valeur (r) | Erreur Type (ET) | Coeffi-cient de varia-tion (se/r) | Effet du plan (deff) | Racine carrée de l'effet du plan (deff) | Effectif pon-déré | Effec-tif non pon-déré | Intervalle de confiance | |
|---|-----------------|------------|------------------|-----------------------------------|----------------------|---|-------------------|------------------------|---------------------------|---------------------------|
| | | | | | | | | | Limite inférieure r - 2se | Limite supérieure r + 2se |
| Couverture de l'échantillon et caractéristiques des répondants | | | | | | | | | | |
| Accès à l'électricité | SR.1 | 0,6867 | 0,0115 | 0,017 | 4,075 | 2,019 | 29 258 | 6 577 | 0,664 | 0,710 |
| Possession de téléphone portable (femmes) | SR.10 | 0,6301 | 0,0077 | 0,012 | 1,866 | 1,366 | 6 892 | 7 245 | 0,615 | 0,646 |
| Utilisation d'Internet (durant les 3 derniers mois) (femmes) | SR.12a | 0,2026 | 0,0080 | 0,040 | 2,892 | 1,701 | 6 892 | 7 245 | 0,187 | 0,219 |
| Compétences en TIC (femmes) | SR.13 | 0,0309 | 0,0025 | 0,081 | 1,499 | 1,224 | 6 892 | 7 245 | 0,026 | 0,036 |
| Possession de téléphone portable (hommes) | SR.10 | 0,7797 | 0,0110 | 0,014 | 2,231 | 1,494 | 3 004 | 3 149 | 0,758 | 0,802 |
| Utilisation d'Internet (durant les 3 derniers mois) (hommes) | SR.12a | 0,4137 | 0,0155 | 0,038 | 3,137 | 1,771 | 3 004 | 3 149 | 0,383 | 0,445 |
| Compétences en TIC (hommes) | SR.13 | 0,0781 | 0,0074 | 0,095 | 2,409 | 1,552 | 3 004 | 3 149 | 0,063 | 0,093 |
| Survie | | | | | | | | | | |
| Quotient de mortalité néonatale | CS.1 | 20,702 | 8,914 | 2,986 | na | na | na | na | 14,731 | 26,673 |
| Quotient de mortalité infantile | CS.3 | 41,221 | 12,633 | 3,554 | na | na | na | na | 34,112 | 48,329 |
| Quotient de mortalité infanto-juvénile | CS.5 | 65,170 | 19,989 | 4,471 | na | na | na | na | 56,228 | 74,111 |
| Santé Reproductive et maternelle | | | | | | | | | | |
| Taux de fécondité | TFR | 4,330 | 0,008 | 0,091 | na | na | na | na | 4,148 | 4,512 |
| Taux de fécondité des adolescentes | TM.1 | 68,257 | 23,198 | 4,816 | na | na | na | na | 58,625 | 77,890 |
| Prévalence contraceptive | TM.3 | 0,2623 | 0,0087 | 0,033 | 1,819 | 1,349 | 4 369 | 4 655 | 0,245 | 0,280 |
| Besoin de planification familiale avec contraception moderne | TM.4 | 0,3324 | 0,0123 | 0,037 | 1,716 | 1,310 | 2 477 | 2 528 | 0,308 | 0,357 |
| Couverture des soins prénatals (au moins 4 fois avec n'importe quel prestataire) | TM.5b | 0,6038 | 0,0149 | 0,025 | 1,797 | 1,340 | 1 807 | 1 934 | 0,574 | 0,634 |
| Assistance qualifiée à l'accouchement | TM.9 | 0,8753 | 0,0096 | 0,011 | 1,634 | 1,278 | 1 807 | 1 934 | 0,856 | 0,894 |
| Santé, nutrition et développement de l'enfant | | | | | | | | | | |
| Couverture vaccinale contre la diphtérie, le tétanos et la coqueluche (DTCcoq) | TC.3 | 0,7548 | 0,0166 | 0,022 | 1,406 | 1,186 | 947 | 951 | 0,722 | 0,788 |
| Couverture vaccinale Pneumococcique (Conjugué) | TC.6 | 0,5930 | 0,0202 | 0,034 | 1,604 | 1,266 | 947 | 951 | 0,553 | 0,633 |
| Couverture vaccinale contre la rougeole | TC.10 | 0,5974 | 0,0201 | 0,034 | 1,598 | 1,264 | 947 | 951 | 0,557 | 0,638 |
| Allaitement exclusif avant 6 mois | TC.32 | 0,3964 | 0,0228 | 0,057 | 1,032 | 1,016 | 452 | 478 | 0,351 | 0,442 |
| Recours à un traitement pour enfant avec symptômes d'infection respiratoire aiguë (IRA) | TC.19 | (0,2098) | (0,0019) | (0,009) | (0,001) | (0,024) | 23 | 27 | (0,206) | (0,214) |
| Prévalence du retard de croissance (modéré et sévère) | TC.45a | 0,3185 | 0,0083 | 0,026 | 1,508 | 1,228 | 4 539 | 4 771 | 0,302 | 0,335 |
| Prévalence de l'émaciation (modérée et sévère) | TC.46a | 0,0770 | 0,0042 | 0,054 | 1,180 | 1,086 | 4 548 | 4 791 | 0,069 | 0,085 |
| Prévalence de l'obésité (modérée et sévère) | TC.47a | 0,0288 | 0,0032 | 0,112 | 1,775 | 1,332 | 4 548 | 4 791 | 0,022 | 0,035 |
| Indice de développement du jeune enfant | TC.53 | 0,4185 | 0,0126 | 0,030 | 1,916 | 1,384 | 2 787 | 2 935 | 0,393 | 0,444 |
| Recours principal à des combustibles et technologies propres pour cuisiner, se chauffer et s'éclairer | TC.18 | 0,0855 | 0,0059 | 0,069 | 2,909 | 1,705 | 29 258 | 6 577 | 0,074 | 0,097 |
| Population dormant sous MII | TC.22 | 0,4230 | 0,0091 | 0,021 | 10,567 | 3,251 | 28 859 | 31 444 | 0,405 | 0,441 |
| Apprendre | | | | | | | | | | |
| Taux de participation à l'apprentissage organisé (ajusté) | LN.2 | 0,7164 | 0,0191 | 0,027 | 1,758 | 1,326 | 874 | 979 | 0,678 | 0,755 |
| Enfants ayant des compétences fondamentales en lecture et en numération (lecture) | LN.22c | 0,2011 | 0,0111 | 0,055 | 2,117 | 1,455 | 6 791 | 2 786 | 0,179 | 0,223 |
| Enfants ayant des compétences fondamentales en lecture et en numération (numération) | LN.22f | 0,2306 | 0,0099 | 0,043 | 1,543 | 1,242 | 6 791 | 2 786 | 0,211 | 0,250 |
| Protégé de la violence et de l'exploitation | | | | | | | | | | |
| Enregistrement des naissances | PR.1 | 0,9451 | 0,0056 | 0,006 | 2,909 | 1,705 | 4 640 | 4 880 | 0,934 | 0,956 |
| Discipline violente | PR.2 | 0,8871 | 0,0050 | 0,006 | 1,921 | 1,386 | 12 502 | 7 649 | 0,877 | 0,897 |
| Travail des enfants | PR.3 | 0,1517 | 0,0081 | 0,053 | 2,272 | 1,507 | 10 542 | 4 502 | 0,136 | 0,168 |
| Mariage des enfants (avant 15 ans) (femmes) | PR.4a | 0,0387 | 0,0062 | 0,160 | 1,276 | 1,130 | 1 169 | 1 247 | 0,026 | 0,051 |
| Mariage des enfants (avant 18 ans) (femmes) | PR.4b | 0,2396 | 0,0151 | 0,063 | 1,566 | 1,251 | 1 169 | 1 247 | 0,209 | 0,270 |
| Déclaration de crimes (femmes) | PR.13 | 0,6098 | 0,0097 | 0,016 | 2,863 | 1,692 | 6 892 | 7 245 | 0,590 | 0,629 |
| Déclaration de crimes (hommes) | PR.13 | 0,8549 | 0,0095 | 0,011 | 2,298 | 1,516 | 3 004 | 3 149 | 0,836 | 0,874 |
| Vivre dans un environnement sûr et propre | | | | | | | | | | |
| Utilisation de services de base d'eau de boisson | WS.2 | 0,7833 | 0,0136 | 0,017 | 7,197 | 2,683 | 29 258 | 6 577 | 0,756 | 0,811 |
| Utilisation d'eau de boisson gérée de façon hygiénique | WS.6 | 0,0836 | 0,0109 | 0,131 | 2,215 | 1,488 | 6 497 | 1 419 | 0,062 | 0,105 |
| Lieu de lavage des mains avec eau et savon | WS.7 | 0,1426 | 0,0102 | 0,071 | 5,519 | 2,349 | 28 725 | 6 495 | 0,122 | 0,163 |
| Utilisation de toilettes améliorées | WS.8 | 0,5839 | 0,0141 | 0,024 | 5,364 | 2,316 | 29 258 | 6 577 | 0,556 | 0,612 |
| Utilisation de services d'assainissement de base | WS.9 | 0,2993 | 0,0114 | 0,038 | 4,080 | 2,020 | 29 258 | 6 577 | 0,276 | 0,322 |
| Élimination des excréments pour traitement | WS.11 | 0,4812 | 0,0134 | 0,028 | 4,700 | 2,168 | 29 258 | 6 577 | 0,454 | 0,508 |
| Chance équitable dans la vie | | | | | | | | | | |
| Enfants avec difficultés fonctionnelles | EQ.1 | 0,1290 | 0,0064 | 0,050 | 2,745 | 1,657 | 13 329 | 7 437 | 0,116 | 0,142 |
| Population couverte par les transferts sociaux | EQ.3 | 0,3571 | 0,0107 | 0,030 | 3,296 | 1,816 | 29 258 | 6 577 | 0,336 | 0,379 |
| Discrimination (femmes) | EQ.7 | 0,1577 | 0,0062 | 0,039 | 2,095 | 1,447 | 6 892 | 7 245 | 0,145 | 0,170 |
| Discrimination (hommes) | EQ.7 | 0,1150 | 0,0076 | 0,066 | 1,799 | 1,341 | 3 004 | 3 149 | 0,100 | 0,130 |

na: non applicable

Tableau SE.2.1 : Erreurs de sondage : Département de l'Alibori

Erreur standard, coefficient de variation, effet de plan (deff), racine carrée de l'effet de plan (defft) et intervalle de confiance des indicateurs ODD et MICS sélectionnés, MICS6-Bénin, 2021-2022

| | Indicateur MICS | Valeur (r) | Erreur Type (ET) | Coefficient de variation (se/r) | Effet du plan (deff) | Racine carrée de l'effet du plan (defft) | Effectif pondéré | Effectif non pondéré | Intervalle de confiance | |
|---|-----------------|------------|------------------|---------------------------------|----------------------|--|------------------|----------------------|---------------------------|---------------------------|
| | | | | | | | | | Limite inférieure r - 2se | Limite supérieure r + 2se |
| Couverture de l'échantillon et caractéristiques des répondants | | | | | | | | | | |
| Accès à l'électricité | SR.1 | 0,4461 | 0,0211 | 0,047 | 2,597 | 1,612 | 6 673 | 1 436 | 0,404 | 0,488 |
| Possession de téléphone portable (femmes) | SR.10 | 0,3616 | 0,0268 | 0,074 | 5,499 | 2,345 | 1 404 | 1 771 | 0,308 | 0,415 |
| Utilisation d'Internet (durant les 3 derniers mois) (femmes) | SR.12a | 0,0464 | 0,0079 | 0,170 | 2,502 | 1,582 | 1 404 | 1 771 | 0,031 | 0,062 |
| Compétences en TIC (femmes) | SR.13 | 0,0025 | 0,0011 | 0,418 | 0,786 | 0,886 | 1 404 | 1 771 | 0,000 | 0,005 |
| Possession de téléphone portable (hommes) | SR.10 | 0,4937 | 0,0324 | 0,066 | 3,568 | 1,889 | 633 | 849 | 0,429 | 0,559 |
| Utilisation d'Internet (durant les 3 derniers mois) (hommes) | SR.12a | 0,0867 | 0,0156 | 0,180 | 2,611 | 1,616 | 633 | 849 | 0,055 | 0,118 |
| Compétences en TIC (hommes) | SR.13 | 0,0162 | 0,0032 | 0,201 | 0,562 | 0,750 | 633 | 849 | 0,010 | 0,023 |
| Survie | | | | | | | | | | |
| Quotient de mortalité néonatale | CS.1 | 22,261 | 19,278 | 4,391 | na | na | na | na | 13,479 | 31,042 |
| Quotient de mortalité infantile | CS.3 | 52,465 | 48,892 | 6,992 | na | na | na | na | 38,481 | 66,450 |
| Quotient de mortalité infanto-juvénile | CS.5 | 86,948 | 69,984 | 8,366 | na | na | na | na | 70,217 | 103,679 |
| Santé Reproductive et maternelle | | | | | | | | | | |
| Taux de fécondité | TFR | 5,123 | 0,036 | 0,189 | na | na | na | na | 4,746 | 5,500 |
| Taux de fécondité des adolescentes | TM.1 | 114,887 | 214,776 | 14,655 | na | na | na | na | 85,576 | 144,197 |
| Prévalence contraceptive | TM.3 | 0,2965 | 0,0183 | 0,062 | 2,187 | 1,479 | 1 088 | 1 369 | 0,260 | 0,333 |
| Besoin de planification familiale avec contraception moderne | TM.4 | 0,6182 | 0,0272 | 0,044 | 1,986 | 1,409 | 509 | 636 | 0,564 | 0,673 |
| Couverture des soins prénatals (au moins 4 fois avec n'importe quel prestataire) | TM.5b | 0,2667 | 0,0192 | 0,072 | 0,996 | 0,998 | 429 | 531 | 0,228 | 0,305 |
| Assistance qualifiée à l'accouchement | TM.9 | 0,7123 | 0,0319 | 0,045 | 2,631 | 1,622 | 429 | 531 | 0,649 | 0,776 |
| Santé, nutrition et développement de l'enfant | | | | | | | | | | |
| Couverture vaccinale contre la diphtérie, le tétanos et la coqueluche (DTCoq) | TC.3 | 0,5383 | 0,0441 | 0,082 | 1,901 | 1,379 | 203 | 244 | 0,450 | 0,627 |
| Couverture vaccinale Pneumococcique (Conjugué) | TC.6 | 0,3506 | 0,0442 | 0,126 | 2,084 | 1,444 | 203 | 244 | 0,262 | 0,439 |
| Couverture vaccinale contre la rougeole | TC.10 | 0,4012 | 0,0463 | 0,115 | 2,165 | 1,471 | 203 | 244 | 0,309 | 0,494 |
| Allaitement exclusif avant 6 mois | TC.32 | 0,7145 | 0,0344 | 0,048 | 0,724 | 0,851 | 100 | 126 | 0,646 | 0,783 |
| Recours à un traitement pour enfant avec symptômes d'infection respiratoire aiguë (IRA) | TC.19 | - | - | - | - | - | 0 | 0 | - | - |
| Prévalence du retard de croissance (modéré et sévère) | TC.45a | 0,4112 | 0,0270 | 0,066 | 3,945 | 1,986 | 1 096 | 1 315 | 0,357 | 0,465 |
| Prévalence de l'émaciation (modérée et sévère) | TC.46a | 0,1470 | 0,0145 | 0,099 | 2,237 | 1,496 | 1 110 | 1 333 | 0,118 | 0,176 |
| Prévalence de l'obésité (modérée et sévère) | TC.47a | 0,0280 | 0,0063 | 0,225 | 1,950 | 1,396 | 1 110 | 1 333 | 0,015 | 0,041 |
| Indice de développement du jeune enfant | TC.53 | 0,2884 | 0,0197 | 0,068 | 1,578 | 1,256 | 702 | 836 | 0,249 | 0,328 |
| Recours principal à des combustibles et technologies propres pour cuisiner, se chauffer et s'éclairer | TC.18 | 0,0116 | 0,0034 | 0,294 | 1,459 | 1,208 | 6 673 | 1 436 | 0,005 | 0,018 |
| Population dormant sous MII | TC.22 | 0,1803 | 0,0174 | 0,097 | 17,385 | 4,170 | 6 614 | 8 463 | 0,145 | 0,215 |
| Apprendre | | | | | | | | | | |
| Taux de participation à l'apprentissage organisé (ajusté) | LN.2 | 0,3825 | 0,0359 | 0,094 | 1,754 | 1,324 | 248 | 323 | 0,311 | 0,454 |
| Enfants ayant des compétences fondamentales en lecture et en numération (lecture) | LN.22c | 0,0427 | 0,0089 | 0,207 | 1,342 | 1,159 | 1 722 | 700 | 0,025 | 0,060 |
| Enfants ayant des compétences fondamentales en lecture et en numération (numération) | LN.22f | 0,0706 | 0,0102 | 0,145 | 1,117 | 1,057 | 1 722 | 700 | 0,050 | 0,091 |
| Protégé de la violence et de l'exploitation | | | | | | | | | | |
| Enregistrement des naissances | PR.1 | 0,9342 | 0,0268 | 0,029 | 15,700 | 3,962 | 1 122 | 1 346 | 0,881 | 0,988 |
| Discipline violente | PR.2 | 0,8249 | 0,0109 | 0,013 | 1,673 | 1,293 | 3 166 | 2 037 | 0,803 | 0,847 |
| Travail des enfants | PR.3 | 0,2940 | 0,0280 | 0,095 | 4,146 | 2,036 | 2 648 | 1 096 | 0,238 | 0,350 |
| Mariage des enfants (avant 15 ans) (femmes) | PR.4a | 0,0757 | 0,0148 | 0,196 | 0,905 | 0,951 | 240 | 290 | 0,046 | 0,105 |
| Mariage des enfants (avant 18 ans) (femmes) | PR.4b | 0,4169 | 0,0322 | 0,077 | 1,236 | 1,112 | 240 | 290 | 0,352 | 0,481 |
| Déclaration de crimes (femmes) | PR.13 | 0,6599 | 0,0348 | 0,053 | 9,553 | 3,091 | 1 404 | 1 771 | 0,590 | 0,729 |
| Déclaration de crimes (hommes) | PR.13 | 0,8933 | 0,0173 | 0,019 | 2,657 | 1,630 | 633 | 849 | 0,859 | 0,928 |
| Vivre dans un environnement sûr et propre | | | | | | | | | | |
| Utilisation de services de base d'eau de boisson | WS.2 | 0,4158 | 0,0512 | 0,123 | 15,461 | 3,932 | 6 673 | 1 436 | 0,313 | 0,000 |
| Utilisation d'eau de boisson gérée de façon hygiénique | WS.6 | 0,0048 | 0,0028 | 0,593 | 0,553 | 0,744 | 1 489 | 330 | 0,000 | 0,518 |
| Lieu de lavage des mains avec eau et savon | WS.7 | 0,2094 | 0,0265 | 0,127 | 6,100 | 2,470 | 6 664 | 1 435 | 0,156 | 0,262 |
| Utilisation de toilettes améliorées | WS.8 | 0,1953 | 0,0267 | 0,137 | 6,498 | 2,549 | 6 673 | 1 436 | 0,142 | 0,249 |
| Utilisation de services d'assainissement de base | WS.9 | 0,1217 | 0,0198 | 0,163 | 5,257 | 2,293 | 6 673 | 1 436 | 0,082 | 0,161 |
| Élimination des excréments pour traitement | WS.11 | 0,1851 | 0,0252 | 0,136 | 6,034 | 2,456 | 6 673 | 1 436 | 0,135 | 0,235 |
| Chance équitable dans la vie | | | | | | | | | | |
| Enfants avec difficultés fonctionnelles | EQ.1 | 0,0135 | 0,0033 | 0,243 | 1,559 | 1,249 | 3 349 | 1 932 | 0,007 | 0,020 |
| Population couverte par les transferts sociaux | EQ.3 | 0,4362 | 0,0338 | 0,078 | 6,672 | 2,583 | 6 673 | 1 436 | 0,369 | 0,504 |
| Discrimination (femmes) | EQ.7 | 0,0511 | 0,0079 | 0,155 | 2,304 | 1,518 | 1 404 | 1 771 | 0,035 | 0,067 |
| Discrimination (hommes) | EQ.7 | 0,0272 | 0,0051 | 0,188 | 0,835 | 0,914 | 633 | 849 | 0,017 | 0,037 |

na: non applicable

Tableau SE.2.2 : Erreurs de sondage : Département de l'Atacora

Erreur standard, coefficient de variation, effet de plan (deff), racine carrée de l'effet de plan (deff) et intervalle de confiance des indicateurs ODD et MICS sélectionnés, MICS6-Bénin, 2021-2022

| | Indicateur MICS | Valeur (r) | Erreur Type (ET) | Coeffi-cient de varia-tion (se/r) | Effet du plan (deff) | Racine carrée de l'effet du plan (deff) | Effec-tif pon-déré | Effec-tif non pon-déré | Intervalle de confiance | |
|---|-----------------|------------|------------------|-----------------------------------|----------------------|---|--------------------|------------------------|---------------------------|---------------------------|
| | | | | | | | | | Limite inférieure r - 2se | Limite supérieure r + 2se |
| Couverture de l'échantillon et caractéristiques des répondants | | | | | | | | | | |
| Accès à l'électricité | SR.1 | 0,5605 | 0,0346 | 0,062 | 6,933 | 2,633 | 5 556 | 1 424 | 0,491 | 0,630 |
| Possession de téléphone portable (femmes) | SR.10 | 0,2984 | 0,0235 | 0,079 | 4,712 | 2,171 | 1 163 | 1 789 | 0,251 | 0,345 |
| Utilisation d'Internet (durant les 3 derniers mois) (femmes) | SR.12a | 0,0600 | 0,0091 | 0,152 | 2,628 | 1,621 | 1 163 | 1 789 | 0,042 | 0,078 |
| Compétences en TIC (femmes) | SR.13 | 0,0043 | 0,0015 | 0,347 | 0,931 | 0,965 | 1 163 | 1 789 | 0,001 | 0,007 |
| Possession de téléphone portable (hommes) | SR.10 | 0,6043 | 0,0234 | 0,039 | 1,895 | 1,376 | 544 | 827 | 0,557 | 0,651 |
| Utilisation d'Internet (durant les 3 derniers mois) (hommes) | SR.12a | 0,1679 | 0,0199 | 0,119 | 2,344 | 1,531 | 544 | 827 | 0,128 | 0,208 |
| Compétences en TIC (hommes) | SR.13 | 0,0326 | 0,0079 | 0,242 | 1,631 | 1,277 | 544 | 827 | 0,017 | 0,048 |
| Survie | | | | | | | | | | |
| Quotient de mortalité néonatale | CS.1 | 20,275 | 20,812 | 4,562 | na | na | na | na | 11,151 | 29,399 |
| Quotient de mortalité infantile | CS.3 | 39,474 | 26,475 | 5,145 | na | na | na | na | 29,183 | 49,765 |
| Quotient de mortalité infanto-juvénile | CS.5 | 81,518 | 55,326 | 7,438 | na | na | na | na | 66,642 | 96,395 |
| Santé Reproductive et maternelle | | | | | | | | | | |
| Taux de fécondité | TFR | 5,373 | 0,041 | 0,202 | na | na | na | na | 4,969 | 5,776 |
| Taux de fécondité des adolescentes | TM.1 | 125,813 | 89,966 | 9,485 | na | na | na | na | 106,843 | 144,783 |
| Prévalence contraceptive | TM.3 | 0,1548 | 0,0160 | 0,103 | 2,443 | 1,563 | 820 | 1 251 | 0,123 | 0,187 |
| Besoin de planification familiale avec contraception moderne | TM.4 | 0,3495 | 0,0288 | 0,082 | 1,942 | 1,394 | 353 | 534 | 0,292 | 0,407 |
| Couverture des soins prénatals (au moins 4 fois avec n'importe quel prestataire) | TM.5b | 0,2887 | 0,0244 | 0,085 | 1,686 | 1,298 | 376 | 580 | 0,240 | 0,338 |
| Assistance qualifiée à l'accouchement | TM.9 | 0,8732 | 0,0129 | 0,015 | 0,872 | 0,934 | 376 | 580 | 0,847 | 0,899 |
| Santé, nutrition et développement de l'enfant | | | | | | | | | | |
| Couverture vaccinale contre la diphtérie, le tétanos et la coqueluche (DTCQq) | TC.3 | 0,6660 | 0,0410 | 0,062 | 2,127 | 1,459 | 187 | 282 | 0,584 | 0,748 |
| Couverture vaccinale Pneumococcique (Conjugué) | TC.6 | 0,4835 | 0,0377 | 0,078 | 1,600 | 1,265 | 187 | 282 | 0,408 | 0,559 |
| Couverture vaccinale contre la rougeole | TC.10 | 0,6177 | 0,0320 | 0,052 | 1,216 | 1,103 | 187 | 282 | 0,554 | 0,682 |
| Allaitement exclusif avant 6 mois | TC.32 | 0,4338 | 0,0418 | 0,096 | 1,050 | 1,025 | 99 | 149 | 0,350 | 0,517 |
| Recours à un traitement pour enfant avec symptômes d'infection respiratoire aiguë (IRA) | TC.19 | (*) | (*) | (*) | (*) | (*) | 4 | 8 | (*) | (*) |
| Prévalence du retard de croissance (modéré et sévère) | TC.45a | 0,4643 | 0,0173 | 0,037 | 1,708 | 1,307 | 955 | 1 427 | 0,430 | 0,499 |
| Prévalence de l'émaciation (modérée et sévère) | TC.46a | 0,0792 | 0,0094 | 0,119 | 1,752 | 1,324 | 962 | 1 436 | 0,060 | 0,098 |
| Prévalence de l'obésité (modérée et sévère) | TC.47a | 0,0132 | 0,0030 | 0,223 | 0,958 | 0,979 | 962 | 1 436 | 0,007 | 0,019 |
| Indice de développement du jeune enfant | TC.53 | 0,3388 | 0,0260 | 0,077 | 2,617 | 1,618 | 587 | 869 | 0,287 | 0,391 |
| Recours principal à des combustibles et technologies propres pour cuisiner, se chauffer et s'éclairer | TC.18 | 0,0054 | 0,0014 | 0,269 | 0,559 | 0,747 | 5 556 | 1 424 | 0,002 | 0,008 |
| Population dormant sous MII | TC.22 | 0,7240 | 0,0124 | 0,017 | 6,455 | 2,541 | 5 494 | 8 450 | 0,699 | 0,749 |
| Apprendre | | | | | | | | | | |
| Taux de participation à l'apprentissage organisé (ajusté) | LN.2 | 0,4391 | 0,0375 | 0,085 | 1,676 | 1,295 | 198 | 294 | 0,364 | 0,514 |
| Enfants ayant des compétences fondamentales en lecture et en numération (lecture) | LN.22c | 0,1433 | 0,0221 | 0,154 | 2,738 | 1,655 | 1 277 | 691 | 0,099 | 0,187 |
| Enfants ayant des compétences fondamentales en lecture et en numération (numération) | LN.22f | 0,1171 | 0,0159 | 0,136 | 1,690 | 1,300 | 1 277 | 691 | 0,085 | 0,149 |
| Protégé de la violence et de l'exploitation | | | | | | | | | | |
| Enregistrement des naissances | PR.1 | 0,9367 | 0,0092 | 0,010 | 2,083 | 1,443 | 970 | 1 447 | 0,918 | 0,955 |
| Discipline violente | PR.2 | 0,8203 | 0,0142 | 0,017 | 2,924 | 1,710 | 2 549 | 2 135 | 0,792 | 0,849 |
| Travail des enfants | PR.3 | 0,2992 | 0,0177 | 0,059 | 1,689 | 1,300 | 2 065 | 1 137 | 0,264 | 0,335 |
| Mariage des enfants (avant 15 ans) (femmes) | PR.4a | 0,0546 | 0,0176 | 0,323 | 2,063 | 1,436 | 230 | 344 | 0,019 | 0,090 |
| Mariage des enfants (avant 18 ans) (femmes) | PR.4b | 0,4538 | 0,0277 | 0,061 | 1,060 | 1,030 | 230 | 344 | 0,398 | 0,509 |
| Déclaration de crimes (femmes) | PR.13 | 0,4922 | 0,0248 | 0,050 | 4,394 | 2,096 | 1 163 | 1 789 | 0,443 | 0,542 |
| Déclaration de crimes (hommes) | PR.13 | 0,9532 | 0,0108 | 0,011 | 2,157 | 1,469 | 544 | 827 | 0,932 | 0,975 |
| Vivre dans un environnement sûr et propre | | | | | | | | | | |
| Utilisation de services de base d'eau de boisson | WS.2 | 0,5193 | 0,0291 | 0,056 | 4,829 | 2,198 | 5 556 | 1 424 | 0,461 | 0,578 |
| Utilisation d'eau de boisson gérée de façon hygiénique | WS.6 | 0,0035 | 0,0025 | 0,719 | 0,582 | 0,763 | 1 299 | 325 | 0,000 | 0,008 |
| Lieu de lavage des mains avec eau et savon | WS.7 | 0,1410 | 0,0247 | 0,175 | 7,146 | 2,673 | 5 536 | 1 416 | 0,092 | 0,190 |
| Utilisation de toilettes améliorées | WS.8 | 0,1573 | 0,0219 | 0,139 | 5,159 | 2,271 | 5 556 | 1 424 | 0,113 | 0,201 |
| Utilisation de services d'assainissement de base | WS.9 | 0,0867 | 0,0134 | 0,155 | 3,235 | 1,799 | 5 556 | 1 424 | 0,060 | 0,114 |
| Élimination des excréments pour traitement | WS.11 | 0,1537 | 0,0216 | 0,140 | 5,093 | 2,257 | 5 556 | 1 424 | 0,111 | 0,197 |
| Chance équitable dans la vie | | | | | | | | | | |
| Enfants avec difficultés fonctionnelles | EQ.1 | 0,0616 | 0,0078 | 0,127 | 2,108 | 1,452 | 2 652 | 2 006 | 0,046 | 0,077 |
| Population couverte par les transferts sociaux | EQ.3 | 0,5910 | 0,0246 | 0,042 | 3,573 | 1,890 | 5 556 | 1 424 | 0,542 | 0,640 |
| Discrimination (femmes) | EQ.7 | 0,2000 | 0,0134 | 0,067 | 2,015 | 1,419 | 1 163 | 1 789 | 0,173 | 0,227 |
| Discrimination (hommes) | EQ.7 | 0,2199 | 0,0221 | 0,100 | 2,349 | 1,533 | 544 | 827 | 0,176 | 0,264 |

na: non applicable

Tableau SE.2.3 : Erreurs de sondage : Département de l'Atlantique

Erreur standard, coefficient de variation, effet de plan (deff), racine carrée de l'effet de plan (deff) et intervalle de confiance des indicateurs ODD et MICS sélectionnés, MICS6-Bénin, 2021-2022

| | Indicateur MICS | Valeur (r) | Erreur Type (ET) | Coeffi-cient de varia-tion (se/r) | Effet du plan (deff) | Racine carrée de l'effet du plan (deff) | Effectif pondéré | Effec-tif non pondéré | Intervalle de confiance | |
|---|-----------------|------------|------------------|-----------------------------------|----------------------|---|------------------|-----------------------|---------------------------|---------------------------|
| | | | | | | | | | Limite inférieure r - 2se | Limite supérieure r + 2se |
| Couverture de l'échantillon et caractéristiques des répondants | | | | | | | | | | |
| Accès à l'électricité | SR.1 | 0,6099 | 0,0277 | 0,045 | 4,541 | 2,131 | 11 993 | 1 404 | 0,554 | 0,665 |
| Possession de téléphone portable (femmes) | SR.10 | 0,6126 | 0,0225 | 0,037 | 3,090 | 1,758 | 2 893 | 1 448 | 0,568 | 0,658 |
| Utilisation d'Internet (durant les 3 derniers mois) (femmes) | SR.12a | 0,1820 | 0,0132 | 0,072 | 1,691 | 1,300 | 2 893 | 1 448 | 0,156 | 0,208 |
| Compétences en TIC (femmes) | SR.13 | 0,0242 | 0,0034 | 0,140 | 0,698 | 0,835 | 2 893 | 1 448 | 0,017 | 0,031 |
| Possession de téléphone portable (hommes) | SR.10 | 0,7686 | 0,0201 | 0,026 | 1,434 | 1,198 | 1 252 | 632 | 0,728 | 0,809 |
| Utilisation d'Internet (durant les 3 derniers mois) (hommes) | SR.12a | 0,4855 | 0,0304 | 0,063 | 2,329 | 1,526 | 1 252 | 632 | 0,425 | 0,546 |
| Compétences en TIC (hommes) | SR.13 | 0,0851 | 0,0142 | 0,167 | 1,629 | 1,276 | 1 252 | 632 | 0,057 | 0,113 |
| Survie | | | | | | | | | | |
| Quotient de mortalité néonatale | CS.1 | 17,632 | 25,064 | 5,006 | na | na | na | na | 7,619 | 27,645 |
| Quotient de mortalité infantile | CS.3 | 31,307 | 45,799 | 6,768 | na | na | na | na | 17,772 | 44,842 |
| Quotient de mortalité infanto-juvénile | CS.5 | 68,033 | 70,875 | 8,419 | na | na | na | na | 51,196 | 84,871 |
| Santé Reproductive et maternelle | | | | | | | | | | |
| Taux de fécondité | TFR | 4,383 | 0,050 | 0,223 | na | na | na | na | 3,937 | 4,829 |
| Taux de fécondité des adolescentes | TM.1 | 58,476 | 87,710 | 9,365 | na | na | na | na | 39,745 | 77,207 |
| Prévalence contraceptive | TM.3 | 0,2513 | 0,0175 | 0,070 | 1,480 | 1,217 | 1 831 | 910 | 0,216 | 0,286 |
| Besoin de planification familiale avec contraception moderne | TM.4 | 0,2958 | 0,0232 | 0,078 | 1,420 | 1,192 | 1 081 | 551 | 0,249 | 0,342 |
| Couverture des soins prénatals (au moins 4 fois avec n'importe quel prestataire) | TM.5b | 0,6653 | 0,0304 | 0,046 | 1,613 | 1,270 | 786 | 390 | 0,605 | 0,726 |
| Assistance qualifiée à l'accouchement | TM.9 | 0,9068 | 0,0145 | 0,016 | 0,964 | 0,982 | 786 | 390 | 0,878 | 0,936 |
| Santé, nutrition et développement de l'enfant | | | | | | | | | | |
| Couverture vaccinale contre la diphtérie, le tétanos et la coqueluche (DTCoq) | TC.3 | 0,6738 | 0,0420 | 0,062 | 1,479 | 1,216 | 379 | 185 | 0,590 | 0,758 |
| Couverture vaccinale Pneumococcique (Conjugué) | TC.6 | 0,3893 | 0,0439 | 0,113 | 1,492 | 1,221 | 379 | 185 | 0,301 | 0,477 |
| Couverture vaccinale contre la rougeole | TC.10 | 0,5695 | 0,0448 | 0,079 | 1,505 | 1,227 | 379 | 185 | 0,480 | 0,659 |
| Allaitement exclusif avant 6 mois | TC.32 | 0,4299 | 0,0437 | 0,102 | 0,787 | 0,887 | 207 | 102 | 0,343 | 0,517 |
| Recours à un traitement pour enfant avec symptômes d'infection respiratoire aiguë (IRA) | TC.19 | (*) | (*) | (*) | (*) | (*) | 5 | 4 | (*) | (*) |
| Prévalence du retard de croissance (modéré et sévère) | TC.45a | 0,2724 | 0,0169 | 0,062 | 1,348 | 1,161 | 1 922 | 935 | 0,239 | 0,306 |
| Prévalence de l'émaciation (modérée et sévère) | TC.46a | 0,1172 | 0,0181 | 0,155 | 2,968 | 1,723 | 1 923 | 935 | 0,081 | 0,153 |
| Prévalence de l'obésité (modérée et sévère) | TC.47a | 0,0054 | 0,0017 | 0,315 | 0,507 | 0,712 | 1 923 | 935 | 0,002 | 0,009 |
| Indice de développement du jeune enfant | TC.53 | 0,3939 | 0,0250 | 0,063 | 1,437 | 1,199 | 1 137 | 550 | 0,344 | 0,444 |
| Recours principal à des combustibles et technologies propres pour cuisiner, se chauffer et s'éclairer | TC.18 | 0,1129 | 0,0128 | 0,113 | 2,280 | 1,510 | 11 993 | 1 404 | 0,087 | 0,138 |
| Population dormant sous MII | TC.22 | 0,4933 | 0,0191 | 0,039 | 8,764 | 2,960 | 11 844 | 5 986 | 0,455 | 0,532 |
| Apprendre | | | | | | | | | | |
| Taux de participation à l'apprentissage organisé (ajusté) | LN.2 | 0,6469 | 0,0552 | 0,085 | 2,748 | 1,658 | 395 | 207 | 0,536 | 0,757 |
| Enfants ayant des compétences fondamentales en lecture et en numération (lecture) | LN.22c | 0,1821 | 0,0208 | 0,114 | 1,615 | 1,271 | 2 736 | 555 | 0,140 | 0,224 |
| Enfants ayant des compétences fondamentales en lecture et en numération (numération) | LN.22f | 0,2342 | 0,0235 | 0,100 | 1,703 | 1,305 | 2 736 | 555 | 0,187 | 0,281 |
| Protégé de la violence et de l'exploitation | | | | | | | | | | |
| Enregistrement des naissances | PR.1 | 0,9566 | 0,0073 | 0,008 | 1,214 | 1,102 | 1 943 | 945 | 0,942 | 0,971 |
| Discipline violente | PR.2 | 0,9064 | 0,0132 | 0,015 | 3,081 | 1,755 | 5 092 | 1 500 | 0,880 | 0,933 |
| Travail des enfants | PR.3 | 0,0380 | 0,0085 | 0,225 | 1,865 | 1,366 | 4 356 | 935 | 0,021 | 0,055 |
| Mariage des enfants (avant 15 ans) (femmes) | PR.4a | 0,0628 | 0,0205 | 0,326 | 1,743 | 1,320 | 495 | 246 | 0,022 | 0,104 |
| Mariage des enfants (avant 18 ans) (femmes) | PR.4b | 0,2057 | 0,0303 | 0,147 | 1,376 | 1,173 | 495 | 246 | 0,145 | 0,266 |
| Déclaration de crimes (femmes) | PR.13 | 0,6095 | 0,0166 | 0,027 | 1,685 | 1,298 | 2 893 | 1 448 | 0,576 | 0,643 |
| Déclaration de crimes (hommes) | PR.13 | 0,8982 | 0,0094 | 0,010 | 0,609 | 0,780 | 1 252 | 632 | 0,879 | 0,917 |
| Vivre dans un environnement sûr et propre | | | | | | | | | | |
| Utilisation de services de base d'eau de boisson | WS.2 | 0,7991 | 0,0256 | 0,032 | 5,728 | 2,393 | 11 993 | 1 404 | 0,748 | 0,850 |
| Utilisation d'eau de boisson gérée de façon hygiénique | WS.6 | 0,0768 | 0,0180 | 0,235 | 1,385 | 1,177 | 2 744 | 303 | 0,041 | 0,113 |
| Lieu de lavage des mains avec eau et savon | WS.7 | 0,0467 | 0,0078 | 0,167 | 1,832 | 1,353 | 11 496 | 1 343 | 0,031 | 0,062 |
| Utilisation de toilettes améliorées | WS.8 | 0,6025 | 0,0381 | 0,063 | 8,481 | 2,912 | 11 993 | 1 404 | 0,526 | 0,679 |
| Utilisation de services d'assainissement de base | WS.9 | 0,2563 | 0,0233 | 0,091 | 4,003 | 2,001 | 11 993 | 1 404 | 0,210 | 0,303 |
| Élimination des excréments pour traitement | WS.11 | 0,4622 | 0,0345 | 0,075 | 6,714 | 2,591 | 11 993 | 1 404 | 0,393 | 0,531 |
| Chance équitable dans la vie | | | | | | | | | | |
| Enfants avec difficultés fonctionnelles | EQ.1 | 0,1634 | 0,0159 | 0,097 | 2,754 | 1,660 | 5 494 | 1 485 | 0,132 | 0,195 |
| Population couverte par les transferts sociaux | EQ.3 | 0,1403 | 0,0149 | 0,106 | 2,566 | 1,602 | 11 993 | 1 404 | 0,111 | 0,170 |
| Discrimination (femmes) | EQ.7 | 0,0872 | 0,0100 | 0,114 | 1,801 | 1,342 | 2 893 | 1 448 | 0,067 | 0,107 |
| Discrimination (hommes) | EQ.7 | 0,1051 | 0,0166 | 0,158 | 1,853 | 1,361 | 1 252 | 632 | 0,072 | 0,138 |

na: non applicable

Tableau SE.2.4 : Erreurs de sondage : Département de Borgou

Erreur standard, coefficient de variation, effet de plan (deff), racine carrée de l'effet de plan (deff) et intervalle de confiance des indicateurs ODD et MICS sélectionnés, MICS6-Bénin, 2021-2022

| | Indicateur MICS | Valeur (r) | Erreur Type (ET) | Coefficient de variation (se/r) | Effet du plan (deff) | Racine carrée de l'effet du plan (deff) | Effet pondéré | Effet non pondéré | Intervalle de confiance | |
|---|-----------------|------------|------------------|---------------------------------|----------------------|---|---------------|-------------------|---------------------------|---------------------------|
| | | | | | | | | | Limite inférieure r - 2se | Limite supérieure r + 2se |
| Couverture de l'échantillon et caractéristiques des répondants | | | | | | | | | | |
| Accès à l'électricité | SR.1 | 0,4977 | 0,0340 | 0,068 | 6,376 | 2,525 | 9 237 | 1 382 | 0,430 | 0,566 |
| Possession de téléphone portable (femmes) | SR.10 | 0,4299 | 0,0265 | 0,062 | 4,917 | 2,217 | 1 981 | 1 713 | 0,377 | 0,483 |
| Utilisation d'Internet (durant les 3 derniers mois) (femmes) | SR.12a | 0,1620 | 0,0151 | 0,093 | 2,870 | 1,694 | 1 981 | 1 713 | 0,132 | 0,192 |
| Compétences en TIC (femmes) | SR.13 | 0,0269 | 0,0035 | 0,131 | 0,819 | 0,905 | 1 981 | 1 713 | 0,020 | 0,034 |
| Possession de téléphone portable (hommes) | SR.10 | 0,7749 | 0,0291 | 0,038 | 3,847 | 1,961 | 993 | 795 | 0,717 | 0,833 |
| Utilisation d'Internet (durant les 3 derniers mois) (hommes) | SR.12a | 0,2653 | 0,0273 | 0,103 | 3,036 | 1,742 | 993 | 795 | 0,211 | 0,320 |
| Compétences en TIC (hommes) | SR.13 | 0,0593 | 0,0140 | 0,236 | 2,795 | 1,672 | 993 | 795 | 0,031 | 0,087 |
| Survie | | | | | | | | | | |
| Quotient de mortalité néonatale | CS.1 | 15,476 | 15,156 | 3,893 | na | na | na | na | 7,690 | 23,262 |
| Quotient de mortalité infantile | CS.3 | 32,492 | 36,256 | 6,021 | na | na | na | na | 20,450 | 44,535 |
| Quotient de mortalité infanto-juvénile | CS.5 | 55,795 | 61,886 | 7,867 | na | na | na | na | 40,061 | 71,528 |
| Santé Reproductive et maternelle | | | | | | | | | | |
| Taux de fécondité | TFR | 4,555 | 0,042 | 0,205 | na | na | na | na | 4,146 | 4,964 |
| Taux de fécondité des adolescentes | TM.1 | 89,054 | 155,007 | 12,450 | na | na | na | na | 64,154 | 113,955 |
| Prévalence contraceptive | TM.3 | 0,1271 | 0,0115 | 0,091 | 1,431 | 1,196 | 1 433 | 1 198 | 0,104 | 0,150 |
| Besoin de planification familiale avec contraception moderne | TM.4 | 0,2840 | 0,0233 | 0,082 | 1,364 | 1,168 | 577 | 510 | 0,237 | 0,331 |
| Couverture des soins prénatals (au moins 4 fois avec n'importe quel prestataire) | TM.5b | 0,3402 | 0,0360 | 0,106 | 2,868 | 1,694 | 592 | 497 | 0,268 | 0,412 |
| Assistance qualifiée à l'accouchement | TM.9 | 0,7296 | 0,0417 | 0,057 | 4,364 | 2,089 | 592 | 497 | 0,646 | 0,813 |
| Santé, nutrition et développement de l'enfant | | | | | | | | | | |
| Couverture vaccinale contre la diphtérie, le tétanos et la coqueluche (DTCocq) | TC.3 | 0,5173 | 0,0415 | 0,080 | 1,790 | 1,338 | 315 | 260 | 0,434 | 0,600 |
| Couverture vaccinale Pneumococcique (Conjugué) | TC.6 | 0,2934 | 0,0403 | 0,137 | 2,024 | 1,423 | 315 | 260 | 0,213 | 0,374 |
| Couverture vaccinale contre la rougeole | TC.10 | 0,3496 | 0,0397 | 0,114 | 1,799 | 1,341 | 315 | 260 | 0,270 | 0,429 |
| Allaitement exclusif avant 6 mois | TC.32 | 0,5429 | 0,0483 | 0,089 | 0,977 | 0,988 | 119 | 105 | 0,446 | 0,639 |
| Recours à un traitement pour enfant avec symptômes d'infection respiratoire aiguë (IRA) | TC.19 | (*) | (*) | (*) | (*) | (*) | 24 | 9 | (*) | (*) |
| Prévalence du retard de croissance (modéré et sévère) | TC.45a | 0,4865 | 0,0250 | 0,051 | 3,106 | 1,762 | 1 505 | 1 246 | 0,437 | 0,536 |
| Prévalence de l'émaciation (modérée et sévère) | TC.46a | 0,0610 | 0,0066 | 0,108 | 0,964 | 0,982 | 1 552 | 1 284 | 0,048 | 0,074 |
| Prévalence de l'obésité (modérée et sévère) | TC.47a | 0,0498 | 0,0076 | 0,153 | 1,577 | 1,256 | 1 552 | 1 284 | 0,035 | 0,065 |
| Indice de développement du jeune enfant | TC.53 | 0,4713 | 0,0275 | 0,058 | 2,479 | 1,574 | 992 | 815 | 0,416 | 0,526 |
| Recours principal à des combustibles et technologies propres pour cuisiner, se chauffer et s'éclairer | TC.18 | 0,0364 | 0,0062 | 0,172 | 1,536 | 1,240 | 9 237 | 1 382 | 0,024 | 0,049 |
| Population dormant sous MII | TC.22 | 0,4224 | 0,0198 | 0,047 | 12,687 | 3,562 | 8 931 | 7 889 | 0,383 | 0,462 |
| Apprendre | | | | | | | | | | |
| Taux de participation à l'apprentissage organisé (ajusté) | LN.2 | 0,4470 | 0,0434 | 0,097 | 2,184 | 1,478 | 341 | 288 | 0,360 | 0,534 |
| Enfants ayant des compétences fondamentales en lecture et en numération (lecture) | LN.22c | 0,1519 | 0,0190 | 0,125 | 1,687 | 1,299 | 2 098 | 604 | 0,114 | 0,190 |
| Enfants ayant des compétences fondamentales en lecture et en numération (numération) | LN.22f | 0,1664 | 0,0204 | 0,123 | 1,806 | 1,344 | 2 098 | 604 | 0,126 | 0,207 |
| Protégé de la violence et de l'exploitation | | | | | | | | | | |
| Enregistrement des naissances | PR.1 | 0,8408 | 0,0356 | 0,042 | 12,438 | 3,527 | 1 599 | 1 317 | 0,770 | 0,912 |
| Discipline violente | PR.2 | 0,8431 | 0,0119 | 0,014 | 2,071 | 1,439 | 4 247 | 1 952 | 0,819 | 0,867 |
| Travail des enfants | PR.3 | 0,2328 | 0,0207 | 0,089 | 2,448 | 1,565 | 3 370 | 1 018 | 0,191 | 0,274 |
| Mariage des enfants (avant 15 ans) (femmes) | PR.4a | 0,1223 | 0,0210 | 0,172 | 1,472 | 1,213 | 396 | 358 | 0,080 | 0,164 |
| Mariage des enfants (avant 18 ans) (femmes) | PR.4b | 0,3655 | 0,0247 | 0,067 | 0,936 | 0,967 | 396 | 358 | 0,316 | 0,415 |
| Déclaration de crimes (femmes) | PR.13 | 0,6214 | 0,0209 | 0,034 | 3,175 | 1,782 | 1 981 | 1 713 | 0,580 | 0,663 |
| Déclaration de crimes (hommes) | PR.13 | 0,8721 | 0,0202 | 0,023 | 2,913 | 1,707 | 993 | 795 | 0,832 | 0,913 |
| Vivre dans un environnement sûr et propre | | | | | | | | | | |
| Utilisation de services de base d'eau de boisson | WS.2 | 0,6533 | 0,0276 | 0,042 | 4,636 | 2,153 | 9 237 | 1 382 | 0,598 | 0,708 |
| Utilisation d'eau de boisson gérée de façon hygiénique | WS.6 | 0,0742 | 0,0214 | 0,288 | 2,002 | 1,415 | 2 000 | 302 | 0,031 | 0,117 |
| Lieu de lavage des mains avec eau et savon | WS.7 | 0,3046 | 0,0321 | 0,105 | 6,610 | 2,571 | 8 941 | 1 362 | 0,240 | 0,369 |
| Utilisation de toilettes améliorées | WS.8 | 0,2837 | 0,0251 | 0,088 | 4,267 | 2,066 | 9 237 | 1 382 | 0,234 | 0,334 |
| Utilisation de services d'assainissement de base | WS.9 | 0,1661 | 0,0173 | 0,104 | 2,983 | 1,727 | 9 237 | 1 382 | 0,131 | 0,201 |
| Élimination des excréments pour traitement | WS.11 | 0,2007 | 0,0164 | 0,082 | 2,315 | 1,522 | 9 237 | 1 382 | 0,168 | 0,233 |
| Chance équitable dans la vie | | | | | | | | | | |
| Enfants avec difficultés fonctionnelles | EQ.1 | 0,0703 | 0,0086 | 0,122 | 2,056 | 1,434 | 4 363 | 1 833 | 0,053 | 0,087 |
| Population couverte par les transferts sociaux | EQ.3 | 0,4415 | 0,0303 | 0,069 | 5,134 | 2,266 | 9 237 | 1 382 | 0,381 | 0,502 |
| Discrimination (femmes) | EQ.7 | 0,1359 | 0,0100 | 0,073 | 1,445 | 1,202 | 1 981 | 1 713 | 0,116 | 0,156 |
| Discrimination (hommes) | EQ.7 | 0,0717 | 0,0136 | 0,189 | 2,196 | 1,482 | 993 | 795 | 0,045 | 0,099 |

na: non applicable

Tableau SE.2.5 : Erreurs de sondage : Département des Collines

Erreur standard, coefficient de variation, effet de plan (deff), racine carrée de l'effet de plan (deft) et intervalle de confiance des indicateurs ODD et MICS sélectionnés, MICS6-Bénin, 2021-2022

| | Indicateur MICS | Valeur (r) | Erreur Type (ET) | Coeffi-cient de varia-tion (se/r) | Effet du plan (deff) | Racine carrée de l'effet du plan (deft) | Effectif pondéré | Effectif non pondéré | Intervalle de confiance | |
|---|-----------------|------------|------------------|-----------------------------------|----------------------|---|------------------|----------------------|---------------------------|---------------------------|
| | | | | | | | | | Limite inférieure r - 2se | Limite supérieure r + 2se |
| Couverture de l'échantillon et caractéristiques des répondants | | | | | | | | | | |
| Accès à l'électricité | SR.1 | 0,6504 | 0,0273 | 0,042 | 4,600 | 2,145 | 5 905 | 1 405 | 0,596 | 0,705 |
| Possession de téléphone portable (femmes) | SR.10 | 0,5680 | 0,0197 | 0,035 | 2,122 | 1,457 | 1 271 | 1 347 | 0,529 | 0,607 |
| Utilisation d'Internet (durant les 3 derniers mois) (femmes) | SR.12a | 0,0952 | 0,0134 | 0,141 | 2,825 | 1,681 | 1 271 | 1 347 | 0,068 | 0,122 |
| Compétences en TIC (femmes) | SR.13 | 0,0040 | 0,0017 | 0,431 | 1,003 | 1,002 | 1 271 | 1 347 | 0,001 | 0,007 |
| Possession de téléphone portable (hommes) | SR.10 | 0,7418 | 0,0230 | 0,031 | 1,693 | 1,301 | 581 | 613 | 0,696 | 0,788 |
| Utilisation d'Internet (durant les 3 derniers mois) (hommes) | SR.12a | 0,3339 | 0,0301 | 0,090 | 2,498 | 1,581 | 581 | 613 | 0,274 | 0,394 |
| Compétences en TIC (hommes) | SR.13 | 0,0375 | 0,0120 | 0,320 | 2,452 | 1,566 | 581 | 613 | 0,013 | 0,062 |
| Survie | | | | | | | | | | |
| Quotient de mortalité néonatale | CS.1 | 23,502 | 27,648 | 5,258 | na | na | na | na | 12,986 | 34,018 |
| Quotient de mortalité infantile | CS.3 | 39,600 | 49,729 | 7,052 | na | na | na | na | 25,497 | 53,704 |
| Quotient de mortalité infanto-juvénile | CS.5 | 79,402 | 128,912 | 11,354 | na | na | na | na | 56,694 | 102,110 |
| Santé Reproductive et maternelle | | | | | | | | | | |
| Taux de fécondité | TFR | 5,557 | 0,072 | 0,268 | na | na | na | na | 5,020 | 6,094 |
| Taux de fécondité des adolescentes | TM.1 | 88,176 | 216,201 | 14,704 | na | na | na | na | 58,769 | 117,584 |
| Prévalence contraceptive | TM.3 | 0,4400 | 0,0214 | 0,049 | 1,597 | 1,264 | 817 | 859 | 0,397 | 0,483 |
| Besoin de planification familiale avec contraception moderne | TM.4 | 0,4057 | 0,0269 | 0,066 | 1,789 | 1,338 | 571 | 599 | 0,352 | 0,459 |
| Couverture des soins prénatals (au moins 4 fois avec n'importe quel prestataire) | TM.5b | 0,5369 | 0,0319 | 0,059 | 1,614 | 1,271 | 369 | 395 | 0,473 | 0,601 |
| Assistance qualifiée à l'accouchement | TM.9 | 0,8571 | 0,0187 | 0,022 | 1,124 | 1,060 | 369 | 395 | 0,820 | 0,894 |
| Santé, nutrition et développement de l'enfant | | | | | | | | | | |
| Couverture vaccinale contre la diphtérie, le tétanos et la coqueluche (DTCoq) | TC.3 | 0,7988 | 0,0392 | 0,049 | 1,797 | 1,340 | 191 | 189 | 0,720 | 0,877 |
| Couverture vaccinale Pneumococcique (Conjugué) | TC.6 | 0,4914 | 0,0565 | 0,115 | 2,404 | 1,550 | 191 | 189 | 0,378 | 0,604 |
| Couverture vaccinale contre la rougeole | TC.10 | 0,5311 | 0,0473 | 0,089 | 1,690 | 1,300 | 191 | 189 | 0,436 | 0,626 |
| Allaitement exclusif avant 6 mois | TC.32 | 0,3867 | 0,0560 | 0,145 | 1,271 | 1,127 | 82 | 97 | 0,275 | 0,499 |
| Recours à un traitement pour enfant avec symptômes d'infection respiratoire aiguë (IRA) | TC.19 | (*) | (*) | (*) | (*) | (*) | 8 | 12 | (*) | (*) |
| Prévalence du retard de croissance (modéré et sévère) | TC.45a | 0,2609 | 0,0170 | 0,065 | 1,457 | 1,207 | 930 | 975 | 0,227 | 0,295 |
| Prévalence de l'émaciation (modérée et sévère) | TC.46a | 0,0760 | 0,0109 | 0,144 | 1,652 | 1,285 | 931 | 976 | 0,054 | 0,098 |
| Prévalence de l'obésité (modérée et sévère) | TC.47a | 0,0352 | 0,0075 | 0,214 | 1,633 | 1,278 | 931 | 976 | 0,020 | 0,050 |
| Indice de développement du jeune enfant | TC.53 | 0,4452 | 0,0261 | 0,059 | 1,632 | 1,277 | 566 | 594 | 0,393 | 0,497 |
| Recours principal à des combustibles et technologies propres pour cuisiner, se chauffer et s'éclairer | TC.18 | 0,0187 | 0,0042 | 0,226 | 1,369 | 1,170 | 5 905 | 1 405 | 0,010 | 0,027 |
| Population dormant sous MII | TC.22 | 0,6129 | 0,0206 | 0,034 | 10,976 | 3,313 | 5 729 | 6 119 | 0,572 | 0,654 |
| Apprendre | | | | | | | | | | |
| Taux de participation à l'apprentissage organisé (ajusté) | LN.2 | 0,7684 | 0,0380 | 0,049 | 1,540 | 1,241 | 182 | 191 | 0,692 | 0,844 |
| Enfants ayant des compétences fondamentales en lecture et en numération (lecture) | LN.22c | 0,0974 | 0,0207 | 0,213 | 2,701 | 1,643 | 1 402 | 553 | 0,056 | 0,139 |
| Enfants ayant des compétences fondamentales en lecture et en numération (numération) | LN.22f | 0,1634 | 0,0252 | 0,154 | 2,571 | 1,603 | 1 402 | 553 | 0,113 | 0,214 |
| Protégé de la violence et de l'exploitation | | | | | | | | | | |
| Enregistrement des naissances | PR.1 | 0,9189 | 0,0142 | 0,015 | 2,670 | 1,634 | 938 | 984 | 0,890 | 0,947 |
| Discipline violente | PR.2 | 0,9377 | 0,0107 | 0,011 | 3,000 | 1,732 | 2 575 | 1 536 | 0,916 | 0,959 |
| Travail des enfants | PR.3 | 0,3134 | 0,0213 | 0,068 | 1,938 | 1,392 | 2 169 | 921 | 0,271 | 0,356 |
| Mariage des enfants (avant 15 ans) (femmes) | PR.4a | 0,0293 | 0,0105 | 0,360 | 0,969 | 0,985 | 237 | 249 | 0,008 | 0,050 |
| Mariage des enfants (avant 18 ans) (femmes) | PR.4b | 0,2220 | 0,0304 | 0,137 | 1,324 | 1,151 | 237 | 249 | 0,161 | 0,283 |
| Déclaration de crimes (femmes) | PR.13 | 0,7437 | 0,0147 | 0,020 | 1,533 | 1,238 | 1 271 | 1 347 | 0,714 | 0,773 |
| Déclaration de crimes (hommes) | PR.13 | 0,9041 | 0,0199 | 0,022 | 2,790 | 1,670 | 581 | 613 | 0,864 | 0,944 |
| Vivre dans un environnement sûr et propre | | | | | | | | | | |
| Utilisation de services de base d'eau de boisson | WS.2 | 0,8389 | 0,0215 | 0,026 | 4,811 | 2,193 | 5 905 | 1 405 | 0,796 | 0,882 |
| Utilisation d'eau de boisson gérée de façon hygiénique | WS.6 | 0,0118 | 0,0102 | 0,862 | 2,811 | 1,677 | 1 397 | 318 | 0,000 | 0,032 |
| Lieu de lavage des mains avec eau et savon | WS.7 | 0,1322 | 0,0178 | 0,135 | 3,895 | 1,974 | 5 904 | 1 404 | 0,096 | 0,168 |
| Utilisation de toilettes améliorées | WS.8 | 0,2407 | 0,0221 | 0,092 | 3,761 | 1,939 | 5 905 | 1 405 | 0,196 | 0,285 |
| Utilisation de services d'assainissement de base | WS.9 | 0,0895 | 0,0109 | 0,122 | 2,052 | 1,432 | 5 905 | 1 405 | 0,068 | 0,111 |
| Élimination des excréments pour traitement | WS.11 | 0,2213 | 0,0210 | 0,095 | 3,589 | 1,895 | 5 905 | 1 405 | 0,179 | 0,263 |
| Chance équitable dans la vie | | | | | | | | | | |
| Enfants avec difficultés fonctionnelles | EQ.1 | 0,0897 | 0,0092 | 0,103 | 1,584 | 1,259 | 2 735 | 1 515 | 0,071 | 0,108 |
| Population couverte par les transferts sociaux | EQ.3 | 0,2682 | 0,0317 | 0,118 | 7,181 | 2,680 | 5 905 | 1 405 | 0,205 | 0,332 |
| Discrimination (femmes) | EQ.7 | 0,1630 | 0,0127 | 0,078 | 1,600 | 1,265 | 1 271 | 1 347 | 0,137 | 0,188 |
| Discrimination (hommes) | EQ.7 | 0,0864 | 0,0151 | 0,174 | 1,760 | 1,327 | 581 | 613 | 0,056 | 0,117 |

na: non applicable

Tableau SE.2.6 : Erreurs de sondage : Département de Couffo

Erreur standard, coefficient de variation, effet de plan (deff), racine carrée de l'effet de plan (deft) et intervalle de confiance des indicateurs ODD et MICS sélectionnés, MICS6-Bénin, 2021-2022

| | Indicateur MICS | Valeur (r) | Erreur Type (ET) | Coefficient de variation (se/r) | Effet du plan (deff) | Racine carrée de l'effet du plan (deft) | Effet pondéré | Effectif non pondéré | Intervalle de confiance | |
|---|-----------------|------------|------------------|---------------------------------|----------------------|---|---------------|----------------------|---------------------------|---------------------------|
| | | | | | | | | | Limite inférieure r - 2se | Limite supérieure r + 2se |
| Couverture de l'échantillon et caractéristiques des répondants | | | | | | | | | | |
| Accès à l'électricité | SR.1 | 0,4765 | 0,0240 | 0,050 | 3,313 | 1,820 | 6 294 | 1 437 | 0,429 | 0,525 |
| Possession de téléphone portable (femmes) | SR.10 | 0,4432 | 0,0210 | 0,047 | 2,619 | 1,618 | 1 402 | 1 468 | 0,401 | 0,485 |
| Utilisation d'Internet (durant les 3 derniers mois) (femmes) | SR.12a | 0,0484 | 0,0072 | 0,149 | 1,659 | 1,288 | 1 402 | 1 468 | 0,034 | 0,063 |
| Compétences en TIC (femmes) | SR.13 | 0,0034 | 0,0011 | 0,318 | 0,514 | 0,717 | 1 402 | 1 468 | 0,001 | 0,006 |
| Possession de téléphone portable (hommes) | SR.10 | 0,7721 | 0,0195 | 0,025 | 1,101 | 1,049 | 494 | 510 | 0,733 | 0,811 |
| Utilisation d'Internet (durant les 3 derniers mois) (hommes) | SR.12a | 0,2988 | 0,0282 | 0,095 | 1,938 | 1,392 | 494 | 510 | 0,242 | 0,355 |
| Compétences en TIC (hommes) | SR.13 | 0,0152 | 0,0082 | 0,537 | 2,267 | 1,506 | 494 | 510 | 0,000 | 0,032 |
| Survie | | | | | | | | | | |
| Quotient de mortalité néonatale | CS.1 | 31,445 | 42,287 | 6,503 | na | na | na | na | 18,439 | 44,451 |
| Quotient de mortalité infantile | CS.3 | 68,729 | 77,411 | 8,798 | na | na | na | na | 51,132 | 86,326 |
| Quotient de mortalité infanto-juvénile | CS.5 | 124,79 | 109,615 | 10,470 | na | na | na | na | 103,853 | 145,732 |
| Santé Reproductive et maternelle | | | | | | | | | | |
| Taux de fécondité | TFR | 5,647 | 0,045 | 0,212 | na | na | na | na | 5,224 | 6,070 |
| Taux de fécondité des adolescentes | TM.1 | 67,783 | 111,192 | 10,545 | na | na | na | na | 46,693 | 88,872 |
| Prévalence contraceptive | TM.3 | 0,2209 | 0,0143 | 0,065 | 1,251 | 1,118 | 1 003 | 1 048 | 0,192 | 0,250 |
| Besoin de planification familiale avec contraception moderne | TM.4 | 0,1268 | 0,0142 | 0,112 | 0,991 | 0,995 | 516 | 542 | 0,098 | 0,155 |
| Couverture des soins prénatals (au moins 4 fois avec n'importe quel prestataire) | TM.5b | 0,5030 | 0,0313 | 0,062 | 1,778 | 1,333 | 433 | 455 | 0,440 | 0,566 |
| Assistance qualifiée à l'accouchement | TM.9 | 0,4796 | 0,0273 | 0,057 | 1,356 | 1,164 | 433 | 455 | 0,425 | 0,534 |
| Santé, nutrition et développement de l'enfant | | | | | | | | | | |
| Couverture vaccinale contre la diphtérie, le tétanos et la coqueluche (DTCoq) | TC.3 | 0,5614 | 0,0407 | 0,073 | 1,488 | 1,220 | 214 | 222 | 0,480 | 0,643 |
| Couverture vaccinale Pneumococcique (Conjugué) | TC.6 | 0,4421 | 0,0342 | 0,077 | 1,051 | 1,025 | 214 | 222 | 0,374 | 0,511 |
| Couverture vaccinale contre la rougeole | TC.10 | 0,4669 | 0,0274 | 0,059 | 0,664 | 0,815 | 214 | 222 | 0,412 | 0,522 |
| Allaitement exclusif avant 6 mois | TC.32 | 0,5114 | 0,0535 | 0,105 | 1,330 | 1,153 | 114 | 117 | 0,404 | 0,618 |
| Recours à un traitement pour enfant avec symptômes d'infection respiratoire aiguë (IRA) | TC.19 | (0,1813) | (0,0634) | (0,350) | (0,894) | (0,945) | 36 | 34 | (0,055) | (0,308) |
| Prévalence du retard de croissance (modéré et sévère) | TC.45a | 0,3417 | 0,0200 | 0,058 | 1,950 | 1,396 | 1 065 | 1 099 | 0,302 | 0,382 |
| Prévalence de l'émaciation (modérée et sévère) | TC.46a | 0,0449 | 0,0074 | 0,166 | 1,422 | 1,193 | 1 071 | 1 104 | 0,030 | 0,060 |
| Prévalence de l'obésité (modérée et sévère) | TC.47a | 0,0163 | 0,0043 | 0,267 | 1,296 | 1,138 | 1 071 | 1 104 | 0,008 | 0,025 |
| Indice de développement du jeune enfant | TC.53 | 0,3779 | 0,0217 | 0,058 | 1,309 | 1,144 | 636 | 652 | 0,334 | 0,421 |
| Recours principal à des combustibles et technologies propres pour cuisiner, se chauffer et s'éclairer | TC.18 | 0,0060 | 0,0018 | 0,298 | 0,772 | 0,878 | 6 294 | 1 437 | 0,002 | 0,010 |
| Population dormant sous MII | TC.22 | 0,2372 | 0,0115 | 0,048 | 4,860 | 2,205 | 6 209 | 6 653 | 0,214 | 0,260 |
| Apprendre | | | | | | | | | | |
| Taux de participation à l'apprentissage organisé (ajusté) | LN.2 | 0,5242 | 0,0349 | 0,067 | 1,176 | 1,084 | 220 | 242 | 0,454 | 0,594 |
| Enfants ayant des compétences fondamentales en lecture et en numération (lecture) | LN.22c | 0,0950 | 0,0120 | 0,126 | 0,994 | 0,997 | 1 505 | 594 | 0,071 | 0,119 |
| Enfants ayant des compétences fondamentales en lecture et en numération (numération) | LN.22f | 0,1588 | 0,0182 | 0,114 | 1,462 | 1,209 | 1 505 | 594 | 0,123 | 0,195 |
| Protégé de la violence et de l'exploitation | | | | | | | | | | |
| Enregistrement des naissances | PR.1 | 0,8869 | 0,0145 | 0,016 | 2,331 | 1,527 | 1 082 | 1 115 | 0,858 | 0,916 |
| Discipline violente | PR.2 | 0,8945 | 0,0098 | 0,011 | 1,762 | 1,327 | 2 903 | 1 723 | 0,875 | 0,914 |
| Travail des enfants | PR.3 | 0,3563 | 0,0206 | 0,058 | 1,848 | 1,360 | 2 436 | 1 004 | 0,315 | 0,397 |
| Mariage des enfants (avant 15 ans) (femmes) | PR.4a | 0,0311 | 0,0141 | 0,455 | 1,488 | 1,220 | 216 | 225 | 0,003 | 0,059 |
| Mariage des enfants (avant 18 ans) (femmes) | PR.4b | 0,2384 | 0,0346 | 0,145 | 1,480 | 1,217 | 216 | 225 | 0,169 | 0,308 |
| Déclaration de crimes (femmes) | PR.13 | 0,4017 | 0,0186 | 0,046 | 2,113 | 1,454 | 1 402 | 1 468 | 0,364 | 0,439 |
| Déclaration de crimes (hommes) | PR.13 | 0,7897 | 0,0233 | 0,029 | 1,663 | 1,290 | 494 | 510 | 0,743 | 0,836 |
| Vivre dans un environnement sûr et propre | | | | | | | | | | |
| Utilisation de services de base d'eau de boisson | WS.2 | 0,6781 | 0,0403 | 0,059 | 10,664 | 3,266 | 6 294 | 1 437 | 0,598 | 0,759 |
| Utilisation d'eau de boisson gérée de façon hygiénique | WS.6 | 0,0145 | 0,0093 | 0,642 | 1,956 | 1,399 | 1 366 | 323 | 0,000 | 0,033 |
| Lieu de lavage des mains avec eau et savon | WS.7 | 0,1000 | 0,0136 | 0,136 | 2,953 | 1,719 | 6 242 | 1 428 | 0,073 | 0,127 |
| Utilisation de toilettes améliorées | WS.8 | 0,4176 | 0,0365 | 0,087 | 7,878 | 2,807 | 6 294 | 1 437 | 0,345 | 0,491 |
| Utilisation de services d'assainissement de base | WS.9 | 0,1369 | 0,0139 | 0,101 | 2,344 | 1,531 | 6 294 | 1 437 | 0,109 | 0,165 |
| Élimination des excréments pour traitement | WS.11 | 0,4163 | 0,0365 | 0,088 | 7,862 | 2,804 | 6 294 | 1 437 | 0,343 | 0,489 |
| Chance équitable dans la vie | | | | | | | | | | |
| Enfants avec difficultés fonctionnelles | EQ.1 | 0,2472 | 0,0131 | 0,053 | 1,522 | 1,234 | 3 073 | 1 656 | 0,221 | 0,273 |
| Population couverte par les transferts sociaux | EQ.3 | 0,5032 | 0,0267 | 0,053 | 4,092 | 2,023 | 6 294 | 1 437 | 0,450 | 0,557 |
| Discrimination (femmes) | EQ.7 | 0,5824 | 0,0191 | 0,033 | 2,211 | 1,487 | 1 402 | 1 468 | 0,544 | 0,621 |
| Discrimination (hommes) | EQ.7 | 0,5128 | 0,0225 | 0,044 | 1,029 | 1,014 | 494 | 510 | 0,468 | 0,558 |

na: non applicable

Tableau SE.2.7 : Erreurs de sondage : Département de Donga

Erreur standard, coefficient de variation, effet de plan (deff), racine carrée de l'effet de plan (defft) et intervalle de confiance des indicateurs ODD et MICS sélectionnés, MICS6-Bénin, 2021-2022

| | Indicateur MICS | Valeur (r) | Erreur Type (ET) | Coefficient de variation (se/r) | Effet du plan (deff) | Racine carrée de l'effet du plan (defft) | Effectif pondéré | Effectif non pondéré | Intervalle de confiance | |
|---|-----------------|------------|------------------|---------------------------------|----------------------|--|------------------|----------------------|---------------------------|---------------------------|
| | | | | | | | | | Limite inférieure r - 2se | Limite supérieure r + 2se |
| Couverture de l'échantillon et caractéristiques des répondants | | | | | | | | | | |
| Accès à l'électricité | SR.1 | 0,6545 | 0,0261 | 0,040 | 4,374 | 2,091 | 3 891 | 1 449 | 0,602 | 0,707 |
| Possession de téléphone portable (femmes) | SR.10 | 0,5396 | 0,0279 | 0,052 | 6,266 | 2,503 | 848 | 1 995 | 0,484 | 0,595 |
| Utilisation d'Internet (durant les 3 derniers mois) (femmes) | SR.12a | 0,1968 | 0,0185 | 0,094 | 4,312 | 2,076 | 848 | 1 995 | 0,160 | 0,234 |
| Compétences en TIC (femmes) | SR.13 | 0,0267 | 0,0091 | 0,339 | 6,301 | 2,510 | 848 | 1 995 | 0,009 | 0,045 |
| Possession de téléphone portable (hommes) | SR.10 | 0,7510 | 0,0224 | 0,030 | 2,523 | 1,588 | 390 | 941 | 0,706 | 0,796 |
| Utilisation d'Internet (durant les 3 derniers mois) (hommes) | SR.12a | 0,3933 | 0,0324 | 0,082 | 4,131 | 2,033 | 390 | 941 | 0,329 | 0,458 |
| Compétences en TIC (hommes) | SR.13 | 0,0232 | 0,0048 | 0,207 | 0,956 | 0,978 | 390 | 941 | 0,014 | 0,033 |
| Survie | | | | | | | | | | |
| Quotient de mortalité néonatale | CS.1 | 14,236 | 15,456 | 3,931 | na | na | na | na | 6,373 | 22,098 |
| Quotient de mortalité infantile | CS.3 | 32,854 | 24,633 | 4,963 | na | na | na | na | 22,927 | 42,780 |
| Quotient de mortalité infanto-juvénile | CS.5 | 61,371 | 35,445 | 5,954 | na | na | na | na | 49,464 | 73,278 |
| Santé Reproductive et maternelle | | | | | | | | | | |
| Taux de fécondité | TFR | 5,111 | 0,031 | 0,177 | na | na | na | na | 4,757 | 5,465 |
| Taux de fécondité des adolescentes | TM.1 | 110,829 | 112,796 | 10,621 | na | na | na | na | 89,588 | 132,070 |
| Prévalence contraceptive | TM.3 | 0,1444 | 0,0127 | 0,088 | 2,028 | 1,424 | 669 | 1 548 | 0,119 | 0,170 |
| Besoin de planification familiale avec contraception moderne | TM.4 | 0,2500 | 0,0220 | 0,088 | 1,725 | 1,313 | 287 | 671 | 0,206 | 0,294 |
| Couverture des soins prénatals (au moins 4 fois avec n'importe quel prestataire) | TM.5b | 0,5058 | 0,0221 | 0,044 | 1,290 | 1,136 | 285 | 663 | 0,462 | 0,550 |
| Assistance qualifiée à l'accouchement | TM.9 | 0,7708 | 0,0190 | 0,025 | 1,352 | 1,163 | 285 | 663 | 0,733 | 0,809 |
| Santé, nutrition et développement de l'enfant | | | | | | | | | | |
| Couverture vaccinale contre la diphtérie, le tétanos et la coqueluche (DTC0q) | TC.3 | 0,6224 | 0,0359 | 0,058 | 1,615 | 1,271 | 131 | 295 | 0,551 | 0,694 |
| Couverture vaccinale Pneumococcique (Conjugué) | TC.6 | 0,5040 | 0,0385 | 0,076 | 1,745 | 1,321 | 131 | 295 | 0,427 | 0,581 |
| Couverture vaccinale contre la rougeole | TC.10 | 0,5405 | 0,0332 | 0,061 | 1,302 | 1,141 | 131 | 295 | 0,474 | 0,607 |
| Allaitement exclusif avant 6 mois | TC.32 | 0,5393 | 0,0469 | 0,087 | 1,415 | 1,190 | 71 | 161 | 0,446 | 0,633 |
| Recours à un traitement pour enfant avec symptômes d'infection respiratoire aiguë (IRA) | TC.19 | (*) | (*) | (*) | (*) | (*) | 2 | 3 | (*) | (*) |
| Prévalence du retard de croissance (modéré et sévère) | TC.45a | 0,3109 | 0,0219 | 0,070 | 3,530 | 1,879 | 696 | 1 579 | 0,267 | 0,355 |
| Prévalence de l'émaciation (modérée et sévère) | TC.46a | 0,1170 | 0,0112 | 0,095 | 1,905 | 1,380 | 697 | 1 580 | 0,095 | 0,139 |
| Prévalence de l'obésité (modérée et sévère) | TC.47a | 0,0792 | 0,0130 | 0,164 | 3,640 | 1,908 | 697 | 1 580 | 0,053 | 0,105 |
| Indice de développement du jeune enfant | TC.53 | 0,3515 | 0,0205 | 0,058 | 1,800 | 1,342 | 432 | 982 | 0,311 | 0,392 |
| Recours principal à des combustibles et technologies propres pour cuisiner, se chauffer et s'éclairer | TC.18 | 0,0157 | 0,0032 | 0,207 | 0,985 | 0,993 | 3 891 | 1 449 | 0,009 | 0,022 |
| Population dormant sous MII | TC.22 | 0,1881 | 0,0148 | 0,079 | 13,160 | 3,628 | 3 862 | 9 164 | 0,158 | 0,218 |
| Apprendre | | | | | | | | | | |
| Taux de participation à l'apprentissage organisé (ajusté) | LN.2 | 0,5024 | 0,0454 | 0,090 | 2,946 | 1,716 | 155 | 358 | 0,412 | 0,593 |
| Enfants ayant des compétences fondamentales en lecture et en numération (lecture) | LN.22c | 0,1046 | 0,0156 | 0,149 | 1,771 | 1,331 | 924 | 682 | 0,073 | 0,136 |
| Enfants ayant des compétences fondamentales en lecture et en numération (numération) | LN.22f | 0,1269 | 0,0188 | 0,148 | 2,170 | 1,473 | 924 | 682 | 0,089 | 0,165 |
| Protégé de la violence et de l'exploitation | | | | | | | | | | |
| Enregistrement des naissances | PR.1 | 0,9538 | 0,0158 | 0,017 | 9,281 | 3,046 | 718 | 1 632 | 0,922 | 0,985 |
| Discipline violente | PR.2 | 0,6819 | 0,0240 | 0,035 | 5,941 | 2,437 | 1 783 | 2 233 | 0,634 | 0,730 |
| Travail des enfants | PR.3 | 0,3593 | 0,0248 | 0,069 | 2,982 | 1,727 | 1 414 | 1 115 | 0,310 | 0,409 |
| Mariage des enfants (avant 15 ans) (femmes) | PR.4a | 0,0975 | 0,0161 | 0,165 | 1,135 | 1,065 | 169 | 387 | 0,065 | 0,130 |
| Mariage des enfants (avant 18 ans) (femmes) | PR.4b | 0,3277 | 0,0300 | 0,092 | 1,575 | 1,255 | 169 | 387 | 0,268 | 0,388 |
| Déclaration de crimes (femmes) | PR.13 | 0,8919 | 0,0162 | 0,018 | 5,442 | 2,333 | 848 | 1 995 | 0,859 | 0,924 |
| Déclaration de crimes (hommes) | PR.13 | 0,9801 | 0,0067 | 0,007 | 2,188 | 1,479 | 390 | 941 | 0,967 | 0,994 |
| Vivre dans un environnement sûr et propre | | | | | | | | | | |
| Utilisation de services de base d'eau de boisson | WS.2 | 0,5656 | 0,0257 | 0,045 | 3,891 | 1,973 | 3 891 | 1 449 | 0,514 | 0,617 |
| Utilisation d'eau de boisson gérée de façon hygiénique | WS.6 | 0,0136 | 0,0079 | 0,584 | 1,519 | 1,232 | 870 | 324 | 0,000 | 0,030 |
| Lieu de lavage des mains avec eau et savon | WS.7 | 0,2673 | 0,0237 | 0,089 | 4,133 | 2,033 | 3 884 | 1 447 | 0,220 | 0,315 |
| Utilisation de toilettes améliorées | WS.8 | 0,2137 | 0,0306 | 0,143 | 8,094 | 2,845 | 3 891 | 1 449 | 0,152 | 0,275 |
| Utilisation de services d'assainissement de base | WS.9 | 0,1082 | 0,0191 | 0,176 | 5,457 | 2,336 | 3 891 | 1 449 | 0,070 | 0,146 |
| Élimination des excréments pour traitement | WS.11 | 0,1925 | 0,0277 | 0,144 | 7,147 | 2,673 | 3 891 | 1 449 | 0,137 | 0,248 |
| Chance équitable dans la vie | | | | | | | | | | |
| Enfants avec difficultés fonctionnelles | EQ.1 | 0,0571 | 0,0074 | 0,129 | 2,106 | 1,451 | 1 846 | 2 097 | 0,042 | 0,072 |
| Population couverte par les transferts sociaux | EQ.3 | 0,3271 | 0,0302 | 0,092 | 5,989 | 2,447 | 3 891 | 1 449 | 0,267 | 0,387 |
| Discrimination (femmes) | EQ.7 | 0,0245 | 0,0042 | 0,173 | 1,502 | 1,226 | 848 | 1 995 | 0,016 | 0,033 |
| Discrimination (hommes) | EQ.7 | 0,0055 | 0,0025 | 0,464 | 1,113 | 1,055 | 390 | 941 | 0,000 | 0,011 |

na: non applicable

Tableau SE.2.8 : Erreurs de sondage : Département du Littoral

Erreur standard, coefficient de variation, effet de plan (deff), racine carrée de l'effet de plan (deff) et intervalle de confiance des indicateurs ODD et MICS sélectionnés, MICS6-Bénin, 2021-2022

| | Indicateur MICS | Valeur (r) | Erreur Type (ET) | Coefficient de variation (se/r) | Effet du plan (deff) | Racine carrée de l'effet du plan (deff) | Effet pondéré | Effet if non pondéré | Intervalle de confiance | |
|---|-----------------|------------|------------------|---------------------------------|----------------------|---|---------------|----------------------|-------------------------|-------------------------|
| | | | | | | | | | Limite inférieure - 2se | Limite supérieure + 2se |
| Couverture de l'échantillon et caractéristiques des répondants | | | | | | | | | | |
| Accès à l'électricité | SR.1 | 0,8983 | 0,0117 | 0,013 | 1,901 | 1,379 | 4 909 | 1 269 | 0,875 | 0,922 |
| Possession de téléphone portable (femmes) | SR.10 | 0,7997 | 0,0129 | 0,016 | 1,415 | 1,189 | 1 310 | 1 367 | 0,774 | 0,826 |
| Utilisation d'Internet (durant les 3 derniers mois) (femmes) | SR.12a | 0,5759 | 0,0183 | 0,032 | 1,871 | 1,368 | 1 310 | 1 367 | 0,539 | 0,612 |
| Compétences en TIC (femmes) | SR.13 | 0,1361 | 0,0091 | 0,067 | 0,968 | 0,984 | 1 310 | 1 367 | 0,118 | 0,154 |
| Possession de téléphone portable (hommes) | SR.10 | 0,8619 | 0,0161 | 0,019 | 1,188 | 1,090 | 585 | 545 | 0,830 | 0,894 |
| Utilisation d'Internet (durant les 3 derniers mois) (hommes) | SR.12a | 0,6769 | 0,0231 | 0,034 | 1,324 | 1,151 | 585 | 545 | 0,631 | 0,723 |
| Compétences en TIC (hommes) | SR.13 | 0,2252 | 0,0216 | 0,096 | 1,453 | 1,206 | 585 | 545 | 0,182 | 0,268 |
| Survie | | | | | | | | | | |
| Quotient de mortalité néonatale | CS.1 | 31 | 77,9 | 9 | na | na | na | na | 13 | 48 |
| Quotient de mortalité infantile | CS.3 | 45 | 102,8 | 10 | na | na | na | na | 25 | 66 |
| Quotient de mortalité infanto-juvénile | CS.5 | 82 | 147,6 | 12 | na | na | na | na | 58 | 107 |
| Santé Reproductive et maternelle | | | | | | | | | | |
| Taux de fécondité | TFR | 3,126 | 0,026 | 0,160 | na | na | na | na | 2,806 | 3,446 |
| Taux de fécondité des adolescentes | TM.1 | 43,085 | 57,431 | 7,578 | na | na | na | na | 27,929 | 58,242 |
| Prévalence contraceptive | TM.3 | 0,3689 | 0,0156 | 0,042 | 0,677 | 0,823 | 634 | 651 | 0,338 | 0,400 |
| Besoin de planification familiale avec contraception moderne | TM.4 | 0,3549 | 0,0277 | 0,078 | 1,415 | 1,190 | 412 | 423 | 0,299 | 0,410 |
| Couverture des soins prénatals (au moins 4 fois avec n'importe quel prestataire) | TM.5b | 0,8745 | 0,0249 | 0,029 | 1,230 | 1,109 | 216 | 218 | 0,825 | 0,924 |
| Assistance qualifiée à l'accouchement | TM.9 | 0,9866 | 0,0095 | 0,010 | 1,485 | 1,219 | 216 | 218 | 0,968 | 1,000 |
| Santé, nutrition et développement de l'enfant | | | | | | | | | | |
| Couverture vaccinale contre la diphtérie, le tétanos et la coqueluche (DTCocq) | TC.3 | 0,7794 | 0,0385 | 0,049 | 1,050 | 1,025 | 123 | 123 | 0,702 | 0,856 |
| Couverture vaccinale Pneumococcique (Conjugué) | TC.6 | 0,6079 | 0,0471 | 0,077 | 1,133 | 1,064 | 123 | 123 | 0,514 | 0,702 |
| Couverture vaccinale contre la rougeole | TC.10 | 0,6608 | 0,0416 | 0,063 | 0,942 | 0,971 | 123 | 123 | 0,578 | 0,744 |
| Allaitement exclusif avant 6 mois | TC.32 | 0,2484 | 0,0355 | 0,143 | 0,331 | 0,575 | 49 | 50 | 0,177 | 0,319 |
| Recours à un traitement pour enfant avec symptômes d'infection respiratoire aiguë (IRA) | TC.19 | (*) | (*) | (*) | (*) | (*) | 2 | 2 | (*) | (*) |
| Prévalence du retard de croissance (modéré et sévère) | TC.45a | 0,2265 | 0,0225 | 0,100 | 1,650 | 1,285 | 561 | 570 | 0,181 | 0,272 |
| Prévalence de l'émaciation (modérée et sévère) | TC.46a | 0,0797 | 0,0094 | 0,118 | 0,681 | 0,825 | 560 | 568 | 0,061 | 0,098 |
| Prévalence de l'obésité (modérée et sévère) | TC.47a | 0,0283 | 0,0077 | 0,271 | 1,212 | 1,101 | 560 | 568 | 0,013 | 0,044 |
| Indice de développement du jeune enfant | TC.53 | 0,4850 | 0,0199 | 0,041 | 0,560 | 0,749 | 345 | 354 | 0,445 | 0,525 |
| Recours principal à des combustibles et technologies propres pour cuisiner, se chauffer et s'éclairer | TC.18 | 0,2842 | 0,0206 | 0,072 | 2,644 | 1,626 | 4 909 | 1 269 | 0,243 | 0,325 |
| Population dormant sous MII | TC.22 | 0,5357 | 0,0165 | 0,031 | 5,692 | 2,386 | 4 806 | 5 220 | 0,503 | 0,569 |
| Apprendre | | | | | | | | | | |
| Taux de participation à l'apprentissage organisé (ajusté) | LN.2 | 0,8422 | 0,0496 | 0,059 | 2,466 | 1,570 | 123 | 134 | 0,743 | 0,941 |
| Enfants ayant des compétences fondamentales en lecture et en numération (lecture) | LN.22c | 0,2803 | 0,0250 | 0,089 | 1,292 | 1,136 | 916 | 418 | 0,230 | 0,330 |
| Enfants ayant des compétences fondamentales en lecture et en numération (numération) | LN.22f | 0,3053 | 0,0280 | 0,092 | 1,542 | 1,242 | 916 | 418 | 0,249 | 0,361 |
| Protégé de la violence et de l'exploitation | | | | | | | | | | |
| Enregistrement des naissances | PR.1 | 0,9720 | 0,0064 | 0,007 | 0,865 | 0,930 | 571 | 580 | 0,959 | 0,985 |
| Discipline violente | PR.2 | 0,9616 | 0,0064 | 0,007 | 1,191 | 1,091 | 1 717 | 1 061 | 0,949 | 0,974 |
| Travail des enfants | PR.3 | 0,0610 | 0,0137 | 0,225 | 2,511 | 1,584 | 1 651 | 762 | 0,033 | 0,088 |
| Mariage des enfants (avant 15 ans) (femmes) | PR.4a | 0,0239 | 0,0114 | 0,477 | 1,297 | 1,139 | 229 | 234 | 0,001 | 0,047 |
| Mariage des enfants (avant 18 ans) (femmes) | PR.4b | 0,1013 | 0,0229 | 0,226 | 1,342 | 1,159 | 229 | 234 | 0,056 | 0,147 |
| Déclaration de crimes (femmes) | PR.13 | 0,6488 | 0,0122 | 0,019 | 0,892 | 0,944 | 1 310 | 1 367 | 0,624 | 0,673 |
| Déclaration de crimes (hommes) | PR.13 | 0,7597 | 0,0179 | 0,024 | 0,955 | 0,977 | 585 | 545 | 0,724 | 0,796 |
| Vivre dans un environnement sûr et propre | | | | | | | | | | |
| Utilisation de services de base d'eau de boisson | WS.2 | 0,9811 | 0,0105 | 0,011 | 7,495 | 2,738 | 4 909 | 1 269 | 0,960 | 1,000 |
| Utilisation d'eau de boisson gérée de façon hygiénique | WS.6 | 0,3412 | 0,0432 | 0,127 | 2,134 | 1,461 | 907 | 258 | 0,255 | 0,428 |
| Lieu de lavage des mains avec eau et savon | WS.7 | 0,1066 | 0,0077 | 0,072 | 0,782 | 0,884 | 4 849 | 1 250 | 0,091 | 0,122 |
| Utilisation de toilettes améliorées | WS.8 | 0,8615 | 0,0230 | 0,027 | 5,643 | 2,375 | 4 909 | 1 269 | 0,815 | 0,908 |
| Utilisation de services d'assainissement de base | WS.9 | 0,4490 | 0,0217 | 0,048 | 2,408 | 1,552 | 4 909 | 1 269 | 0,406 | 0,492 |
| Élimination des excréments pour traitement | WS.11 | 0,1947 | 0,0170 | 0,087 | 2,325 | 1,525 | 4 909 | 1 269 | 0,161 | 0,229 |
| Chance équitable dans la vie | | | | | | | | | | |
| Enfants avec difficultés fonctionnelles | EQ.1 | 0,1775 | 0,0150 | 0,084 | 1,708 | 1,307 | 1 996 | 1 116 | 0,148 | 0,207 |
| Population couverte par les transferts sociaux | EQ.3 | 0,2902 | 0,0146 | 0,050 | 1,315 | 1,147 | 4 909 | 1 269 | 0,261 | 0,319 |
| Discrimination (femmes) | EQ.7 | 0,1523 | 0,0098 | 0,065 | 1,024 | 1,012 | 1 310 | 1 367 | 0,133 | 0,172 |
| Discrimination (hommes) | EQ.7 | 0,2164 | 0,0177 | 0,082 | 1,010 | 1,005 | 585 | 545 | 0,181 | 0,252 |

na: non applicable

Tableau SE.2.9 : Erreurs de sondage : Département de Mono

Erreur standard, coefficient de variation, effet de plan (deff), racine carrée de l'effet de plan (deff) et intervalle de confiance des indicateurs ODD et MICS sélectionnés, MICS6-Bénin, 2021-2022

| | Indicateur MICS | Valeur (r) | Erreur Type (ET) | Coefficient de variation (se/r) | Effet du plan (deff) | Racine carrée de l'effet du plan (deff) | Effectif pondéré | Effectif non pondéré | Intervalle de confiance | |
|---|-----------------|------------|------------------|---------------------------------|----------------------|---|------------------|----------------------|---------------------------|---------------------------|
| | | | | | | | | | Limite inférieure r - 2se | Limite supérieure r + 2se |
| Couverture de l'échantillon et caractéristiques des répondants | | | | | | | | | | |
| Accès à l'électricité | SR.1 | 0,4403 | 0,0249 | 0,057 | 3,590 | 1,895 | 4 972 | 1 425 | 0,390 | 0,490 |
| Possession de téléphone portable (femmes) | SR.10 | 0,5391 | 0,0230 | 0,043 | 2,769 | 1,664 | 1 117 | 1 304 | 0,493 | 0,585 |
| Utilisation d'Internet (durant les 3 derniers mois) (femmes) | SR.12a | 0,1105 | 0,0135 | 0,122 | 2,425 | 1,557 | 1 117 | 1 304 | 0,083 | 0,138 |
| Compétences en TIC (femmes) | SR.13 | 0,0115 | 0,0045 | 0,388 | 2,289 | 1,513 | 1 117 | 1 304 | 0,003 | 0,020 |
| Possession de téléphone portable (hommes) | SR.10 | 0,6964 | 0,0354 | 0,051 | 3,214 | 1,793 | 462 | 544 | 0,626 | 0,767 |
| Utilisation d'Internet (durant les 3 derniers mois) (hommes) | SR.12a | 0,1226 | 0,0186 | 0,152 | 1,752 | 1,324 | 462 | 544 | 0,085 | 0,160 |
| Compétences en TIC (hommes) | SR.13 | 0,0302 | 0,0096 | 0,316 | 1,690 | 1,300 | 462 | 544 | 0,011 | 0,049 |
| Survie | | | | | | | | | | |
| Quotient de mortalité néonatale | CS.1 | 22,872 | 40,777 | 6,386 | na | na | na | na | 10,101 | 35,643 |
| Quotient de mortalité infantile | CS.3 | 50,053 | 77,155 | 8,784 | na | na | na | na | 32,485 | 67,620 |
| Quotient de mortalité infanto-juvénile | CS.5 | 75,119 | 124,001 | 11,136 | na | na | na | na | 52,848 | 97,390 |
| Santé Reproductive et maternelle | | | | | | | | | | |
| Taux de fécondité | TFR | 5,339 | 0,045 | 0,212 | na | na | na | na | 4,915 | 5,763 |
| Taux de fécondité des adolescentes | TM.1 | 85,691 | 138,772 | 11,780 | na | na | na | na | 62,131 | 109,251 |
| Prévalence contraceptive | TM.3 | 0,1839 | 0,0137 | 0,075 | 1,106 | 1,052 | 759 | 881 | 0,156 | 0,211 |
| Besoin de planification familiale avec contraception moderne | TM.4 | 0,2865 | 0,0179 | 0,063 | 0,894 | 0,945 | 481 | 569 | 0,251 | 0,322 |
| Couverture des soins prénatals (au moins 4 fois avec n'importe quel prestataire) | TM.5b | 0,5808 | 0,0457 | 0,079 | 3,434 | 1,853 | 342 | 401 | 0,489 | 0,672 |
| Assistance qualifiée à l'accouchement | TM.9 | 0,7838 | 0,0303 | 0,039 | 2,169 | 1,473 | 342 | 401 | 0,723 | 0,844 |
| Santé, nutrition et développement de l'enfant | | | | | | | | | | |
| Couverture vaccinale contre la diphtérie, le tétanos et la coqueluche (DTCoq) | TC.3 | 0,8974 | 0,0164 | 0,018 | 0,597 | 0,772 | 171 | 204 | 0,865 | 0,930 |
| Couverture vaccinale Pneumococcique (Conjugué) | TC.6 | 0,8579 | 0,0241 | 0,028 | 0,968 | 0,984 | 171 | 204 | 0,810 | 0,906 |
| Couverture vaccinale contre la rougeole | TC.10 | 0,7975 | 0,0273 | 0,034 | 0,934 | 0,966 | 171 | 204 | 0,743 | 0,852 |
| Allaitement exclusif avant 6 mois | TC.32 | 0,3681 | 0,0417 | 0,113 | 0,726 | 0,852 | 87 | 98 | 0,285 | 0,452 |
| Recours à un traitement pour enfant avec symptômes d'infection respiratoire aiguë (IRA) | TC.19 | (*) | (*) | (*) | (*) | (*) | 15 | 17 | (*) | (*) |
| Prévalence du retard de croissance (modéré et sévère) | TC.45a | 0,3285 | 0,0229 | 0,070 | 2,318 | 1,523 | 841 | 975 | 0,283 | 0,374 |
| Prévalence de l'émaciation (modérée et sévère) | TC.46a | 0,0720 | 0,0074 | 0,103 | 0,796 | 0,892 | 837 | 973 | 0,057 | 0,087 |
| Prévalence de l'obésité (modérée et sévère) | TC.47a | 0,0299 | 0,0041 | 0,138 | 0,569 | 0,754 | 837 | 973 | 0,022 | 0,038 |
| Indice de développement du jeune enfant | TC.53 | 0,4049 | 0,0267 | 0,066 | 1,727 | 1,314 | 506 | 587 | 0,352 | 0,458 |
| Recours principal à des combustibles et technologies propres pour cuisiner, se chauffer et s'éclairer | TC.18 | 0,0166 | 0,0034 | 0,202 | 0,984 | 0,992 | 4 972 | 1 425 | 0,010 | 0,023 |
| Population dormant sous MII | TC.22 | 0,5334 | 0,0161 | 0,030 | 6,259 | 2,502 | 4 913 | 5 975 | 0,501 | 0,566 |
| Apprendre | | | | | | | | | | |
| Taux de participation à l'apprentissage organisé (ajusté) | LN.2 | 0,7033 | 0,0380 | 0,054 | 1,344 | 1,159 | 152 | 195 | 0,627 | 0,779 |
| Enfants ayant des compétences fondamentales en lecture et en numération (lecture) | LN.22c | 0,1825 | 0,0259 | 0,142 | 2,481 | 1,575 | 1 108 | 553 | 0,131 | 0,234 |
| Enfants ayant des compétences fondamentales en lecture et en numération (numération) | LN.22f | 0,1898 | 0,0192 | 0,101 | 1,322 | 1,150 | 1 108 | 553 | 0,151 | 0,228 |
| Protégé de la violence et de l'exploitation | | | | | | | | | | |
| Enregistrement des naissances | PR.1 | 0,9645 | 0,0064 | 0,007 | 1,190 | 1,091 | 849 | 987 | 0,952 | 0,977 |
| Discipline violente | PR.2 | 0,9410 | 0,0085 | 0,009 | 2,036 | 1,427 | 2 184 | 1 570 | 0,924 | 0,958 |
| Travail des enfants | PR.3 | 0,2244 | 0,0160 | 0,071 | 1,343 | 1,159 | 1 802 | 919 | 0,192 | 0,256 |
| Mariage des enfants (avant 15 ans) (femmes) | PR.4a | 0,0889 | 0,0167 | 0,188 | 0,794 | 0,891 | 197 | 232 | 0,055 | 0,122 |
| Mariage des enfants (avant 18 ans) (femmes) | PR.4b | 0,3299 | 0,0355 | 0,108 | 1,315 | 1,147 | 197 | 232 | 0,259 | 0,401 |
| Déclaration de crimes (femmes) | PR.13 | 0,6159 | 0,0153 | 0,025 | 1,288 | 1,135 | 1 117 | 1 304 | 0,585 | 0,646 |
| Déclaration de crimes (hommes) | PR.13 | 0,7769 | 0,0378 | 0,049 | 4,476 | 2,116 | 462 | 544 | 0,701 | 0,852 |
| Vivre dans un environnement sûr et propre | | | | | | | | | | |
| Utilisation de services de base d'eau de boisson | WS.2 | 0,7412 | 0,0333 | 0,045 | 8,241 | 2,871 | 4 972 | 1 425 | 0,675 | 0,808 |
| Utilisation d'eau de boisson gérée de façon hygiénique | WS.6 | 0,0183 | 0,0091 | 0,495 | 1,440 | 1,200 | 1 085 | 316 | 0,000 | 0,036 |
| Lieu de lavage des mains avec eau et savon | WS.7 | 0,0622 | 0,0077 | 0,123 | 1,425 | 1,194 | 4 932 | 1 415 | 0,047 | 0,078 |
| Utilisation de toilettes améliorées | WS.8 | 0,3256 | 0,0302 | 0,093 | 5,915 | 2,432 | 4 972 | 1 425 | 0,265 | 0,386 |
| Utilisation de services d'assainissement de base | WS.9 | 0,1621 | 0,0193 | 0,119 | 3,903 | 1,976 | 4 972 | 1 425 | 0,124 | 0,201 |
| Élimination des excréments pour traitement | WS.11 | 0,3156 | 0,0305 | 0,097 | 6,138 | 2,477 | 4 972 | 1 425 | 0,255 | 0,377 |
| Chance équitable dans la vie | | | | | | | | | | |
| Enfants avec difficultés fonctionnelles | EQ.1 | 0,1909 | 0,0149 | 0,078 | 2,166 | 1,472 | 2 308 | 1 506 | 0,161 | 0,221 |
| Population couverte par les transferts sociaux | EQ.3 | 0,5581 | 0,0185 | 0,033 | 1,981 | 1,407 | 4 972 | 1 425 | 0,521 | 0,595 |
| Discrimination (femmes) | EQ.7 | 0,1678 | 0,0114 | 0,068 | 1,215 | 1,102 | 1 117 | 1 304 | 0,145 | 0,191 |
| Discrimination (hommes) | EQ.7 | 0,0898 | 0,0137 | 0,153 | 1,246 | 1,116 | 462 | 544 | 0,062 | 0,117 |

na: non applicable

Tableau SE.2.10 : Erreurs de sondage : Département de Ouémé

Erreur standard, coefficient de variation, effet de plan (deff), racine carrée de l'effet de plan (deft) et intervalle de confiance des indicateurs ODD et MICS sélectionnés, MICS6-Bénin, 2021-2022

| | Indicateur MICS | Valeur (r) | Erreur Type (ET) | Coefficient de variation (se/r) | Effet du plan (deff) | Racine carrée de l'effet du plan (deft) | Effectif pondéré | Effectif non pondéré | Intervalle de confiance | |
|---|-----------------|------------|------------------|---------------------------------|----------------------|---|------------------|----------------------|---------------------------|---------------------------|
| | | | | | | | | | Limite inférieure r - 2se | Limite supérieure r + 2se |
| Couverture de l'échantillon et caractéristiques des répondants | | | | | | | | | | |
| Accès à l'électricité | SR.1 | 0,6235 | 0,0213 | 0,034 | 2,602 | 1,613 | 8 655 | 1 349 | 0,581 | 0,666 |
| Possession de téléphone portable (femmes) | SR.10 | 0,6112 | 0,0183 | 0,030 | 1,973 | 1,404 | 2 121 | 1 396 | 0,575 | 0,648 |
| Utilisation d'Internet (durant les 3 derniers mois) (femmes) | SR.12a | 0,1753 | 0,0151 | 0,086 | 2,192 | 1,481 | 2 121 | 1 396 | 0,145 | 0,205 |
| Compétences en TIC (femmes) | SR.13 | 0,0277 | 0,0052 | 0,189 | 1,421 | 1,192 | 2 121 | 1 396 | 0,017 | 0,038 |
| Possession de téléphone portable (hommes) | SR.10 | 0,7091 | 0,0229 | 0,032 | 1,390 | 1,179 | 828 | 547 | 0,663 | 0,755 |
| Utilisation d'Internet (durant les 3 derniers mois) (hommes) | SR.12a | 0,1525 | 0,0192 | 0,126 | 1,555 | 1,247 | 828 | 547 | 0,114 | 0,191 |
| Compétences en TIC (hommes) | SR.13 | 0,0387 | 0,0077 | 0,199 | 0,870 | 0,933 | 828 | 547 | 0,023 | 0,054 |
| Survie | | | | | | | | | | |
| Quotient de mortalité néonatale | CS.1 | 33,232 | 96,623 | 9,830 | na | na | na | na | 13,573 | 52,892 |
| Quotient de mortalité infantile | CS.3 | 51,125 | 103,434 | 10,170 | na | na | na | na | 30,784 | 71,465 |
| Quotient de mortalité infanto-juvénile | CS.5 | 87,310 | 159,213 | 12,618 | na | na | na | na | 62,074 | 112,546 |
| Santé Reproductive et maternelle | | | | | | | | | | |
| Taux de fécondité | TFR | 3,529 | 0,034 | 0,185 | na | na | na | na | 3,160 | 3,899 |
| Taux de fécondité des adolescentes | TM.1 | 51,688 | 71,846 | 8,476 | na | na | na | na | 34,736 | 68,640 |
| Prévalence contraceptive | TM.3 | 0,2353 | 0,0187 | 0,079 | 1,539 | 1,240 | 1 218 | 796 | 0,198 | 0,273 |
| Besoin de planification familiale avec contraception moderne | TM.4 | 0,2776 | 0,0309 | 0,111 | 2,081 | 1,443 | 670 | 438 | 0,216 | 0,339 |
| Couverture des soins prénatals (au moins 4 fois avec n'importe quel prestataire) | TM.5b | 0,7437 | 0,0278 | 0,037 | 1,161 | 1,078 | 438 | 287 | 0,688 | 0,799 |
| Assistance qualifiée à l'accouchement | TM.9 | 0,9433 | 0,0200 | 0,021 | 2,147 | 1,465 | 438 | 287 | 0,903 | 0,983 |
| Santé, nutrition et développement de l'enfant | | | | | | | | | | |
| Couverture vaccinale contre la diphtérie, le tétanos et la coqueluche (DTCQq) | TC.3 | 0,7940 | 0,0399 | 0,050 | 1,438 | 1,199 | 233 | 149 | 0,714 | 0,874 |
| Couverture vaccinale Pneumococcique (Conjugué) | TC.6 | 0,6426 | 0,0515 | 0,080 | 1,711 | 1,308 | 233 | 149 | 0,540 | 0,746 |
| Couverture vaccinale contre la rougeole | TC.10 | 0,4810 | 0,0526 | 0,109 | 1,638 | 1,280 | 233 | 149 | 0,376 | 0,586 |
| Allaitement exclusif avant 6 mois | TC.32 | 0,2368 | 0,0375 | 0,158 | 0,614 | 0,783 | 128 | 80 | 0,162 | 0,312 |
| Recours à un traitement pour enfant avec symptômes d'infection respiratoire aigüe (IRA) | TC.19 | (*) | (*) | (*) | (*) | (*) | 2 | 2 | (*) | (*) |
| Prévalence du retard de croissance (modéré et sévère) | TC.45a | 0,3388 | 0,0177 | 0,052 | 1,050 | 1,025 | 1 165 | 751 | 0,303 | 0,374 |
| Prévalence de l'émaciation (modérée et sévère) | TC.46a | 0,0572 | 0,0064 | 0,113 | 0,581 | 0,763 | 1 172 | 756 | 0,044 | 0,070 |
| Prévalence de l'obésité (modérée et sévère) | TC.47a | 0,0061 | 0,0026 | 0,422 | 0,826 | 0,909 | 1 172 | 756 | 0,001 | 0,011 |
| Indice de développement du jeune enfant | TC.53 | 0,2554 | 0,0220 | 0,086 | 1,178 | 1,085 | 717 | 462 | 0,211 | 0,300 |
| Recours principal à des combustibles et technologies propres pour cuisiner, se chauffer et s'éclairer | TC.18 | 0,1251 | 0,0178 | 0,142 | 3,901 | 1,975 | 8 655 | 1 349 | 0,090 | 0,161 |
| Population dormant sous MII | TC.22 | 0,2660 | 0,0127 | 0,048 | 4,745 | 2,178 | 8 570 | 5 766 | 0,241 | 0,291 |
| Apprendre | | | | | | | | | | |
| Taux de participation à l'apprentissage organisé (ajusté) | LN.2 | 0,8334 | 0,0319 | 0,038 | 1,276 | 1,130 | 266 | 175 | 0,770 | 0,897 |
| Enfants ayant des compétences fondamentales en lecture et en numération (lecture) | LN.22c | 0,1431 | 0,0216 | 0,151 | 2,147 | 1,465 | 2 097 | 564 | 0,100 | 0,186 |
| Enfants ayant des compétences fondamentales en lecture et en numération (numération) | LN.22f | 0,1887 | 0,0194 | 0,103 | 1,377 | 1,173 | 2 097 | 564 | 0,150 | 0,227 |
| Protégé de la violence et de l'exploitation | | | | | | | | | | |
| Enregistrement des naissances | PR.1 | 0,9646 | 0,0083 | 0,009 | 1,549 | 1,245 | 1 186 | 764 | 0,948 | 0,981 |
| Discipline violente | PR.2 | 0,9316 | 0,0077 | 0,008 | 1,246 | 1,116 | 3 539 | 1 348 | 0,916 | 0,947 |
| Travail des enfants | PR.3 | 0,0826 | 0,0095 | 0,115 | 1,072 | 1,035 | 3 228 | 908 | 0,064 | 0,102 |
| Mariage des enfants (avant 15 ans) (femmes) | PR.4a | 0,0329 | 0,0090 | 0,275 | 0,539 | 0,734 | 309 | 211 | 0,015 | 0,051 |
| Mariage des enfants (avant 18 ans) (femmes) | PR.4b | 0,1623 | 0,0270 | 0,167 | 1,129 | 1,062 | 309 | 211 | 0,108 | 0,216 |
| Déclaration de crimes (femmes) | PR.13 | 0,6407 | 0,0169 | 0,026 | 1,731 | 1,316 | 2 121 | 1 396 | 0,607 | 0,675 |
| Déclaration de crimes (hommes) | PR.13 | 0,9134 | 0,0185 | 0,020 | 2,363 | 1,537 | 828 | 547 | 0,876 | 0,950 |
| Vivre dans un environnement sûr et propre | | | | | | | | | | |
| Utilisation de services de base d'eau de boisson | WS.2 | 0,7783 | 0,0352 | 0,045 | 9,680 | 3,111 | 8 655 | 1 349 | 0,708 | 0,849 |
| Utilisation d'eau de boisson gérée de façon hygiénique | WS.6 | 0,0240 | 0,0115 | 0,478 | 1,610 | 1,269 | 1 919 | 287 | 0,001 | 0,047 |
| Lieu de lavage des mains avec eau et savon | WS.7 | 0,0536 | 0,0082 | 0,153 | 1,784 | 1,336 | 8 643 | 1 346 | 0,037 | 0,070 |
| Utilisation de toilettes améliorées | WS.8 | 0,4943 | 0,0266 | 0,054 | 3,802 | 1,950 | 8 655 | 1 349 | 0,441 | 0,547 |
| Utilisation de services d'assainissement de base | WS.9 | 0,2618 | 0,0230 | 0,088 | 3,700 | 1,923 | 8 655 | 1 349 | 0,216 | 0,308 |
| Élimination des excréments pour traitement | WS.11 | 0,3999 | 0,0212 | 0,053 | 2,532 | 1,591 | 8 655 | 1 349 | 0,357 | 0,442 |
| Chance équitable dans la vie | | | | | | | | | | |
| Enfants avec difficultés fonctionnelles | EQ.1 | 0,1432 | 0,0125 | 0,087 | 1,746 | 1,321 | 3 945 | 1 370 | 0,118 | 0,168 |
| Population couverte par les transferts sociaux | EQ.3 | 0,3251 | 0,0204 | 0,063 | 2,563 | 1,601 | 8 655 | 1 349 | 0,284 | 0,366 |
| Discrimination (femmes) | EQ.7 | 0,1636 | 0,0111 | 0,068 | 1,255 | 1,120 | 2 121 | 1 396 | 0,141 | 0,186 |
| Discrimination (hommes) | EQ.7 | 0,0893 | 0,0128 | 0,143 | 1,094 | 1,046 | 828 | 547 | 0,064 | 0,115 |

na: non applicable

Tableau SE.2.11 : Erreurs de sondage : Département de Plateau

Erreur standard, coefficient de variation, effet de plan (deff), racine carrée de l'effet de plan (deff) et intervalle de confiance des indicateurs ODD et MICS sélectionnés, MICS6-Bénin, 2021-2022

| | Indicateur MICS | Valeur (r) | Erreur Type (ET) | Coeffi-cient de varia-tion (se/r) | Effet du plan (deff) | Racine carrée de l'effet du plan (deff) | Effec-tif pon-déré | Effec-tif non pon-déré | Intervalle de confiance | |
|---|-----------------|------------|------------------|-----------------------------------|----------------------|---|--------------------|------------------------|---------------------------|---------------------------|
| | | | | | | | | | Limite inférieure r - 2se | Limite supérieure r + 2se |
| Couverture de l'échantillon et caractéristiques des répondants | | | | | | | | | | |
| Accès à l'électricité | SR.1 | 0,3570 | 0,0319 | 0,089 | 6,284 | 2,507 | 5 658 | 1 420 | 0,293 | 0,421 |
| Possession de téléphone portable (femmes) | SR.10 | 0,3630 | 0,0184 | 0,051 | 2,144 | 1,464 | 1 296 | 1 469 | 0,326 | 0,400 |
| Utilisation d'Internet (durant les 3 derniers mois) (femmes) | SR.12a | 0,0489 | 0,0068 | 0,140 | 1,481 | 1,217 | 1 296 | 1 469 | 0,035 | 0,063 |
| Compétences en TIC (femmes) | SR.13 | 0,0048 | 0,0020 | 0,426 | 1,285 | 1,134 | 1 296 | 1 469 | 0,001 | 0,009 |
| Possession de téléphone portable (hommes) | SR.10 | 0,5848 | 0,0233 | 0,040 | 1,293 | 1,137 | 482 | 577 | 0,538 | 0,631 |
| Utilisation d'Internet (durant les 3 derniers mois) (hommes) | SR.12a | 0,1511 | 0,0185 | 0,122 | 1,532 | 1,238 | 482 | 577 | 0,114 | 0,188 |
| Compétences en TIC (hommes) | SR.13 | 0,0374 | 0,0110 | 0,294 | 1,930 | 1,389 | 482 | 577 | 0,015 | 0,059 |
| Survie | | | | | | | | | | |
| Quotient de mortalité néonatale | CS.1 | 9,527 | 9,002 | 3,000 | na | na | na | na | 3,526 | 15,528 |
| Quotient de mortalité infantile | CS.3 | 29,160 | 26,942 | 5,191 | na | na | na | na | 18,778 | 39,541 |
| Quotient de mortalité infanto-juvénile | CS.5 | 48,715 | 35,187 | 5,932 | na | na | na | na | 36,851 | 60,578 |
| Santé Reproductive et maternelle | | | | | | | | | | |
| Taux de fécondité | TFR | 4,413 | 0,032 | 0,178 | na | na | na | na | 4,056 | 4,769 |
| Taux de fécondité des adolescentes | TM.1 | 52,511 | 84,291 | 9,181 | na | na | na | na | 34,149 | 70,873 |
| Prévalence contraceptive | TM.3 | 0,1269 | 0,0131 | 0,103 | 1,485 | 1,218 | 877 | 964 | 0,101 | 0,153 |
| Besoin de planification familiale avec contraception moderne | TM.4 | 0,1976 | 0,0219 | 0,111 | 1,376 | 1,173 | 402 | 456 | 0,154 | 0,241 |
| Couverture des soins prénatals (au moins 4 fois avec n'importe quel prestataire) | TM.5b | 0,3553 | 0,0378 | 0,106 | 2,192 | 1,481 | 315 | 353 | 0,280 | 0,431 |
| Assistance qualifiée à l'accouchement | TM.9 | 0,8444 | 0,0292 | 0,035 | 2,290 | 1,513 | 315 | 353 | 0,786 | 0,903 |
| Santé, nutrition et développement de l'enfant | | | | | | | | | | |
| Couverture vaccinale contre la diphtérie, le tétanos et la coqueluche (DTCoq) | TC.3 | 0,5361 | 0,0562 | 0,105 | 2,194 | 1,481 | 163 | 174 | 0,424 | 0,648 |
| Couverture vaccinale Pneumococcique (Conjugué) | TC.6 | 0,4350 | 0,0447 | 0,103 | 1,404 | 1,185 | 163 | 174 | 0,346 | 0,524 |
| Couverture vaccinale contre la rougeole | TC.10 | 0,3677 | 0,0455 | 0,124 | 1,543 | 1,242 | 163 | 174 | 0,277 | 0,459 |
| Allaitement exclusif avant 6 mois | TC.32 | 0,3549 | 0,0299 | 0,084 | 0,317 | 0,563 | 74 | 82 | 0,295 | 0,415 |
| Recours à un traitement pour enfant avec symptômes d'infection respiratoire aiguë (IRA) | TC.19 | (*) | (*) | (*) | (*) | (*) | 6 | 7 | (*) | (*) |
| Prévalence du retard de croissance (modéré et sévère) | TC.45a | 0,4835 | 0,0228 | 0,047 | 1,925 | 1,388 | 851 | 924 | 0,438 | 0,529 |
| Prévalence de l'émaciation (modérée et sévère) | TC.46a | 0,0690 | 0,0069 | 0,100 | 0,679 | 0,824 | 847 | 919 | 0,055 | 0,083 |
| Prévalence de l'obésité (modérée et sévère) | TC.47a | 0,0200 | 0,0051 | 0,254 | 1,212 | 1,101 | 847 | 919 | 0,010 | 0,030 |
| Indice de développement du jeune enfant | TC.53 | 0,1995 | 0,0180 | 0,090 | 1,181 | 1,087 | 543 | 586 | 0,164 | 0,235 |
| Recours principal à des combustibles et technologies propres pour cuisiner, se chauffer et s'éclairer | TC.18 | 0,0284 | 0,0074 | 0,259 | 2,780 | 1,667 | 5 658 | 1 420 | 0,014 | 0,043 |
| Population dormant sous MII | TC.22 | 0,6143 | 0,0221 | 0,036 | 13,236 | 3,638 | 5 618 | 6 401 | 0,570 | 0,659 |
| Apprendre | | | | | | | | | | |
| Taux de participation à l'apprentissage organisé (ajusté) | LN.2 | 0,5231 | 0,0361 | 0,069 | 1,102 | 1,050 | 193 | 212 | 0,451 | 0,595 |
| Enfants ayant des compétences fondamentales en lecture et en numération (lecture) | LN.22c | 0,1772 | 0,0245 | 0,138 | 2,377 | 1,542 | 1 374 | 579 | 0,128 | 0,226 |
| Enfants ayant des compétences fondamentales en lecture et en numération (numération) | LN.22f | 0,1803 | 0,0263 | 0,146 | 2,696 | 1,642 | 1 374 | 579 | 0,128 | 0,233 |
| Protégé de la violence et de l'exploitation | | | | | | | | | | |
| Enregistrement des naissances | PR.1 | 0,9465 | 0,0116 | 0,012 | 2,492 | 1,579 | 869 | 945 | 0,923 | 0,970 |
| Discipline violente | PR.2 | 0,8612 | 0,0113 | 0,013 | 1,646 | 1,283 | 2 509 | 1 547 | 0,839 | 0,884 |
| Travail des enfants | PR.3 | 0,1406 | 0,0198 | 0,141 | 3,033 | 1,741 | 2 145 | 940 | 0,101 | 0,180 |
| Mariage des enfants (avant 15 ans) (femmes) | PR.4a | 0,0320 | 0,0110 | 0,343 | 0,963 | 0,981 | 222 | 249 | 0,010 | 0,054 |
| Mariage des enfants (avant 18 ans) (femmes) | PR.4b | 0,2850 | 0,0222 | 0,078 | 0,599 | 0,774 | 222 | 249 | 0,241 | 0,329 |
| Déclaration de crimes (femmes) | PR.13 | 0,5462 | 0,0235 | 0,043 | 3,283 | 1,812 | 1 296 | 1 469 | 0,499 | 0,593 |
| Déclaration de crimes (hommes) | PR.13 | 0,9478 | 0,0131 | 0,014 | 2,012 | 1,419 | 482 | 577 | 0,922 | 0,974 |
| Vivre dans un environnement sûr et propre | | | | | | | | | | |
| Utilisation de services de base d'eau de boisson | WS.2 | 0,8108 | 0,0284 | 0,035 | 7,478 | 2,735 | 5 658 | 1 420 | 0,754 | 0,868 |
| Utilisation d'eau de boisson gérée de façon hygiénique | WS.6 | 0,0479 | 0,0205 | 0,428 | 2,622 | 1,619 | 1 241 | 286 | 0,007 | 0,089 |
| Lieu de lavage des mains avec eau et savon | WS.7 | 0,0161 | 0,0070 | 0,431 | 4,313 | 2,077 | 5 648 | 1 418 | 0,002 | 0,030 |
| Utilisation de toilettes améliorées | WS.8 | 0,3637 | 0,0303 | 0,083 | 5,633 | 2,373 | 5 658 | 1 420 | 0,303 | 0,424 |
| Utilisation de services d'assainissement de base | WS.9 | 0,1912 | 0,0201 | 0,105 | 3,726 | 1,930 | 5 658 | 1 420 | 0,151 | 0,231 |
| Élimination des excréments pour traitement | WS.11 | 0,3577 | 0,0302 | 0,084 | 5,621 | 2,371 | 5 658 | 1 420 | 0,297 | 0,418 |
| Chance équitable dans la vie | | | | | | | | | | |
| Enfants avec difficultés fonctionnelles | EQ.1 | 0,1476 | 0,0126 | 0,085 | 1,923 | 1,387 | 2 688 | 1 526 | 0,122 | 0,173 |
| Population couverte par les transferts sociaux | EQ.3 | 0,4512 | 0,0190 | 0,042 | 2,077 | 1,441 | 5 658 | 1 420 | 0,413 | 0,489 |
| Discrimination (femmes) | EQ.7 | 0,0767 | 0,0080 | 0,105 | 1,340 | 1,158 | 1 296 | 1 469 | 0,061 | 0,093 |
| Discrimination (hommes) | EQ.7 | 0,0582 | 0,0109 | 0,188 | 1,254 | 1,120 | 482 | 577 | 0,036 | 0,080 |

na: non applicable

Tableau SE.2.12 : Erreurs de sondage : Département de Zou

Erreur standard, coefficient de variation, effet de plan (deff), racine carrée de l'effet de plan (deft) et intervalle de confiance des indicateurs ODD et MICS sélectionnés, MICS6-Bénin, 2021-2022

| | Indicateur MICS | Valeur (r) | Erreur Type (ET) | Coeffi-cient de varia-tion (se/r) | Effet du plan (deff) | Racine carrée de l'effet du plan (deft) | Effec-tif pon-déré | Effec-tif non pon-déré | Intervalle de confiance | |
|---|-----------------|------------|------------------|-----------------------------------|----------------------|---|--------------------|------------------------|----------------------------|----------------------------|
| | | | | | | | | | Limite infé-rieure r - 2se | Limite supé-rieure r + 2se |
| Couverture de l'échantillon et caractéristiques des répondants | | | | | | | | | | |
| Accès à l'électricité | SR.1 | 0,6052 | 0,0223 | 0,037 | 2,902 | 1,704 | 7 214 | 1 390 | 0,561 | 0,650 |
| Possession de téléphone portable (femmes) | SR.10 | 0,5611 | 0,0164 | 0,029 | 1,488 | 1,220 | 1 629 | 1 369 | 0,528 | 0,594 |
| Utilisation d'Internet (durant les 3 derniers mois) (femmes) | SR.12a | 0,0914 | 0,0123 | 0,135 | 2,510 | 1,584 | 1 629 | 1 369 | 0,067 | 0,116 |
| Compétences en TIC (femmes) | SR.13 | 0,0115 | 0,0034 | 0,297 | 1,402 | 1,184 | 1 629 | 1 369 | 0,005 | 0,018 |
| Possession de téléphone portable (hommes) | SR.10 | 0,8213 | 0,0175 | 0,021 | 1,121 | 1,059 | 673 | 536 | 0,786 | 0,856 |
| Utilisation d'Internet (durant les 3 derniers mois) (hommes) | SR.12a | 0,4971 | 0,0296 | 0,060 | 1,873 | 1,368 | 673 | 536 | 0,438 | 0,556 |
| Compétences en TIC (hommes) | SR.13 | 0,0612 | 0,0112 | 0,182 | 1,160 | 1,077 | 673 | 536 | 0,039 | 0,083 |
| Survie | | | | | | | | | | |
| Quotient de mortalité néonatale | CS.1 | 38,728 | 51,916 | 7,205 | na | na | na | na | 24,318 | 53,139 |
| Quotient de mortalité infantile | CS.3 | 70,093 | 65,233 | 8,077 | na | na | na | na | 53,939 | 86,246 |
| Quotient de mortalité infanto-juvénile | CS.5 | 104,225 | 105,665 | 10,279 | na | na | na | na | 83,666 | 124,783 |
| Santé Reproductive et maternelle | | | | | | | | | | |
| Taux de fécondité | TFR | 5,141 | 0,045 | 0,213 | na | na | na | na | 4,715 | 5,566 |
| Taux de fécondité des adolescentes | TM.1 | 86,811 | 132,497 | 11,511 | na | na | na | na | 63,790 | 109,833 |
| Prévalence contraceptive | TM.3 | 0,2604 | 0,0143 | 0,055 | 1,024 | 1,012 | 1 156 | 968 | 0,232 | 0,289 |
| Besoin de planification familiale avec contraception moderne | TM.4 | 0,3583 | 0,0241 | 0,067 | 1,402 | 1,184 | 660 | 557 | 0,310 | 0,406 |
| Couverture des soins prénatals (au moins 4 fois avec n'importe quel prestataire) | TM.5b | 0,6705 | 0,0244 | 0,036 | 1,197 | 1,094 | 531 | 446 | 0,622 | 0,719 |
| Assistance qualifiée à l'accouchement | TM.9 | 0,8421 | 0,0228 | 0,027 | 1,742 | 1,320 | 531 | 446 | 0,797 | 0,888 |
| Santé, nutrition et développement de l'enfant | | | | | | | | | | |
| Couverture vaccinale contre la diphtérie, le tétanos et la coqueluche (DTCQq) | TC.3 | 0,7765 | 0,0265 | 0,034 | 0,851 | 0,922 | 260 | 212 | 0,724 | 0,829 |
| Couverture vaccinale Pneumococcique (Conjugué) | TC.6 | 0,6635 | 0,0375 | 0,057 | 1,329 | 1,153 | 260 | 212 | 0,588 | 0,738 |
| Couverture vaccinale contre la rougeole | TC.10 | 0,7564 | 0,0321 | 0,042 | 1,181 | 1,087 | 260 | 212 | 0,692 | 0,821 |
| Allaitement exclusif avant 6 mois | TC.32 | 0,5427 | 0,0444 | 0,082 | 0,762 | 0,873 | 119 | 97 | 0,454 | 0,631 |
| Recours à un traitement pour enfant avec symptômes d'infection respiratoire aigüe (IRA) | TC.19 | (*) | (*) | (*) | (*) | (*) | 8 | 8 | (*) | (*) |
| Prévalence du retard de croissance (modéré et sévère) | TC.45a | 0,4030 | 0,0158 | 0,039 | 1,077 | 1,038 | 1 241 | 1 035 | 0,371 | 0,435 |
| Prévalence de l'émaciation (modérée et sévère) | TC.46a | 0,0641 | 0,0081 | 0,127 | 1,139 | 1,067 | 1 237 | 1 033 | 0,048 | 0,080 |
| Prévalence de l'obésité (modérée et sévère) | TC.47a | 0,0549 | 0,0097 | 0,176 | 1,864 | 1,365 | 1 237 | 1 033 | 0,036 | 0,074 |
| Indice de développement du jeune enfant | TC.53 | 0,5111 | 0,0232 | 0,045 | 1,347 | 1,161 | 754 | 628 | 0,465 | 0,557 |
| Recours principal à des combustibles et technologies propres pour cuisiner, se chauffer et s'éclairer | TC.18 | 0,0259 | 0,0046 | 0,178 | 1,173 | 1,083 | 7 214 | 1 390 | 0,017 | 0,035 |
| Population dormant sous MII | TC.22 | 0,7060 | 0,0162 | 0,023 | 7,751 | 2,784 | 7 085 | 6 157 | 0,674 | 0,738 |
| Apprendre | | | | | | | | | | |
| Taux de participation à l'apprentissage organisé (ajusté) | LN.2 | 0,7066 | 0,0418 | 0,059 | 1,742 | 1,320 | 237 | 208 | 0,623 | 0,790 |
| Enfants ayant des compétences fondamentales en lecture et en numération (lecture) | LN.22c | 0,1295 | 0,0171 | 0,132 | 1,505 | 1,227 | 1 660 | 583 | 0,095 | 0,164 |
| Enfants ayant des compétences fondamentales en lecture et en numération (numération) | LN.22f | 0,1298 | 0,0160 | 0,123 | 1,323 | 1,150 | 1 660 | 583 | 0,098 | 0,162 |
| Protégé de la violence et de l'exploitation | | | | | | | | | | |
| Enregistrement des naissances | PR.1 | 0,8930 | 0,0159 | 0,018 | 2,836 | 1,684 | 1 286 | 1 071 | 0,861 | 0,925 |
| Discipline violente | PR.2 | 0,9147 | 0,0108 | 0,012 | 2,464 | 1,570 | 3 264 | 1 641 | 0,893 | 0,936 |
| Travail des enfants | PR.3 | 0,1852 | 0,0166 | 0,090 | 1,691 | 1,300 | 2 607 | 924 | 0,152 | 0,218 |
| Mariage des enfants (avant 15 ans) (femmes) | PR.4a | 0,0324 | 0,0123 | 0,379 | 1,213 | 1,101 | 304 | 254 | 0,008 | 0,057 |
| Mariage des enfants (avant 18 ans) (femmes) | PR.4b | 0,2596 | 0,0374 | 0,144 | 1,839 | 1,356 | 304 | 254 | 0,185 | 0,334 |
| Déclaration de crimes (femmes) | PR.13 | 0,8553 | 0,0122 | 0,014 | 1,651 | 1,285 | 1 629 | 1 369 | 0,831 | 0,880 |
| Déclaration de crimes (hommes) | PR.13 | 0,7481 | 0,0264 | 0,035 | 1,983 | 1,408 | 673 | 536 | 0,695 | 0,801 |
| Vivre dans un environnement sûr et propre | | | | | | | | | | |
| Utilisation de services de base d'eau de boisson | WS.2 | 0,8159 | 0,0269 | 0,033 | 6,696 | 2,588 | 7 214 | 1 390 | 0,762 | 0,870 |
| Utilisation d'eau de boisson gérée de façon hygiénique | WS.6 | 0,0528 | 0,0109 | 0,206 | 0,691 | 0,831 | 1 697 | 293 | 0,031 | 0,075 |
| Lieu de lavage des mains avec eau et savon | WS.7 | 0,0830 | 0,0119 | 0,144 | 2,584 | 1,608 | 7 187 | 1 383 | 0,059 | 0,107 |
| Utilisation de toilettes améliorées | WS.8 | 0,5390 | 0,0269 | 0,050 | 4,053 | 2,013 | 7 214 | 1 390 | 0,485 | 0,593 |
| Utilisation de services d'assainissement de base | WS.9 | 0,2995 | 0,0181 | 0,061 | 2,177 | 1,476 | 7 214 | 1 390 | 0,263 | 0,336 |
| Élimination des excréments pour traitement | WS.11 | 0,5296 | 0,0270 | 0,051 | 4,061 | 2,015 | 7 214 | 1 390 | 0,476 | 0,584 |
| Chance équitable dans la vie | | | | | | | | | | |
| Enfants avec difficultés fonctionnelles | EQ.1 | 0,1651 | 0,0141 | 0,085 | 2,242 | 1,497 | 3 361 | 1 552 | 0,137 | 0,193 |
| Population couverte par les transferts sociaux | EQ.3 | 0,4243 | 0,0177 | 0,042 | 1,790 | 1,338 | 7 214 | 1 390 | 0,389 | 0,460 |
| Discrimination (femmes) | EQ.7 | 0,0819 | 0,0079 | 0,097 | 1,143 | 1,069 | 1 629 | 1 369 | 0,066 | 0,098 |
| Discrimination (hommes) | EQ.7 | 0,1615 | 0,0171 | 0,106 | 1,157 | 1,075 | 673 | 536 | 0,127 | 0,196 |

na: non applicable

Tableau SE.3.1 : Erreurs de sondage : Quintile le plus pauvre

Erreur standard, coefficient de variation, effet de plan (deff), racine carrée de l'effet de plan (defft) et intervalle de confiance des indicateurs ODD et MICS sélectionnés, MICS6-Bénin, 2021-2022

| | Indicateur MICS | Valeur (r) | Erreur Type (ET) | Coeffi-cient de varia-tion (se/r) | Effet du plan (deff) | Racine carrée de l'effet du plan (defft) | Effectif pondéré | Effectif non pondéré | Intervalle de confiance | |
|---|-----------------|------------|------------------|-----------------------------------|----------------------|--|------------------|----------------------|---------------------------|---------------------------|
| | | | | | | | | | Limite inférieure r - 2se | Limite supérieure r + 2se |
| Couverture de l'échantillon et caractéristiques des répondants | | | | | | | | | | |
| Accès à l'électricité | SR.1 | 0,0780 | 0,0069 | 0,088 | 2,339 | 1,529 | 16 191 | 3 552 | 0,064 | 0,092 |
| Possession de téléphone portable (femmes) | SR.10 | 0,2250 | 0,0106 | 0,047 | 2,172 | 1,474 | 3 246 | 3 390 | 0,204 | 0,246 |
| Utilisation d'Internet (durant les 3 derniers mois) (femmes) | SR.12a | 0,0083 | 0,0015 | 0,185 | 0,972 | 0,986 | 3 246 | 3 390 | 0,005 | 0,011 |
| Compétences en TIC (femmes) | SR.13 | 0,0001 | 0,0001 | 0,999 | 0,441 | 0,664 | 3 246 | 3 390 | 0,000 | 0,000 |
| Possession de téléphone portable (hommes) | SR.10 | 0,5384 | 0,0166 | 0,031 | 1,616 | 1,271 | 1 394 | 1 467 | 0,505 | 0,571 |
| Utilisation d'Internet (durant les 3 derniers mois) (hommes) | SR.12a | 0,0456 | 0,0063 | 0,138 | 1,335 | 1,155 | 1 394 | 1 467 | 0,033 | 0,058 |
| Compétences en TIC (hommes) | SR.13 | 0,0011 | 0,0011 | 1,001 | 1,589 | 1,261 | 1 394 | 1 467 | 0,000 | 0,003 |
| Survie | | | | | | | | | | |
| Quotient de mortalité néonatale | CS.1 | 29,971 | 18,258 | 4,273 | na | na | na | na | 21,425 | 38,517 |
| Quotient de mortalité infantile | CS.3 | 53,625 | 32,273 | 5,681 | na | na | na | na | 42,263 | 64,987 |
| Quotient de mortalité infanto-juvénile | CS.5 | 88,312 | 50,854 | 7,131 | na | na | na | na | 74,050 | 102,575 |
| Santé Reproductive et maternelle | | | | | | | | | | |
| Taux de fécondité | TFR | 5,399 | 0,022 | 0,150 | na | na | na | na | 5,100 | 5,699 |
| Taux de fécondité des adolescentes | TM.1 | 110,525 | 73,847 | 8,593 | na | na | na | na | 93,338 | 127,712 |
| Prévalence contraceptive | TM.3 | 0,1361 | 0,0088 | 0,064 | 1,668 | 1,292 | 2 441 | 2 546 | 0,119 | 0,154 |
| Besoin de planification familiale avec contraception moderne | TM.4 | 0,2227 | 0,0132 | 0,059 | 1,147 | 1,071 | 1 101 | 1 139 | 0,196 | 0,249 |
| Couverture des soins prénatals (au moins 4 fois avec n'importe quel prestataire) | TM.5b | 0,3057 | 0,0145 | 0,047 | 1,058 | 1,029 | 1 011 | 1 067 | 0,277 | 0,335 |
| Assistance qualifiée à l'accouchement | TM.9 | 0,6876 | 0,0165 | 0,024 | 1,358 | 1,166 | 1 011 | 1 067 | 0,654 | 0,721 |
| Santé, nutrition et développement de l'enfant | | | | | | | | | | |
| Couverture vaccinale contre la diphtérie, le tétanos et la coqueluche (DTCoq) | TC.3 | 0,5197 | 0,0164 | 0,032 | 0,579 | 0,761 | 536 | 536 | 0,487 | 0,553 |
| Couverture vaccinale Pneumococcique (Conjugué) | TC.6 | 0,3804 | 0,0133 | 0,035 | 0,404 | 0,635 | 536 | 536 | 0,354 | 0,407 |
| Couverture vaccinale contre la rougeole | TC.10 | 0,3968 | 0,0182 | 0,046 | 0,744 | 0,862 | 536 | 536 | 0,360 | 0,433 |
| Allaitement exclusif avant 6 mois | TC.32 | 0,4741 | 0,0165 | 0,035 | 0,263 | 0,513 | 227 | 242 | 0,441 | 0,507 |
| Recours à un traitement pour enfant avec symptômes d'infection respiratoire aiguë (IRA) | TC.19 | (0,3692) | (0,0121) | (0,033) | (0,016) | (0,128) | 26 | 27 | (0,345) | (0,393) |
| Prévalence du retard de croissance (modéré et sévère) | TC.45a | 0,4675 | 0,0121 | 0,026 | 1,603 | 1,266 | 2 668 | 2 743 | 0,443 | 0,492 |
| Prévalence de l'émaciation (modérée et sévère) | TC.46a | 0,0922 | 0,0046 | 0,050 | 0,694 | 0,833 | 2 688 | 2 763 | 0,083 | 0,101 |
| Prévalence de l'obésité (modérée et sévère) | TC.47a | 0,0314 | 0,0036 | 0,115 | 1,174 | 1,084 | 2 688 | 2 763 | 0,024 | 0,039 |
| Indice de développement du jeune enfant | TC.53 | 0,2753 | 0,0108 | 0,039 | 1,023 | 1,011 | 1 695 | 1 736 | 0,254 | 0,297 |
| Recours principal à des combustibles et technologies propres pour cuisiner, se chauffer et s'éclairer | TC.18 | 0,0017 | 0,0006 | 0,373 | 0,852 | 0,923 | 16 191 | 3 552 | 0,000 | 0,003 |
| Population dormant sous MII | TC.22 | 0,4515 | 0,0127 | 0,028 | 11,137 | 3,337 | 15 959 | 17 153 | 0,426 | 0,477 |
| Apprendre | | | | | | | | | | |
| Taux de participation à l'apprentissage organisé (ajusté) | LN.2 | 0,3450 | 0,0185 | 0,054 | 1,003 | 1,001 | 611 | 661 | 0,308 | 0,382 |
| Enfants ayant des compétences fondamentales en lecture et en numération (lecture) | LN.22c | 0,0414 | 0,0042 | 0,102 | 0,705 | 0,839 | 3 948 | 1 561 | 0,033 | 0,050 |
| Enfants ayant des compétences fondamentales en lecture et en numération (numération) | LN.22f | 0,0485 | 0,0050 | 0,104 | 0,860 | 0,928 | 3 948 | 1 561 | 0,038 | 0,059 |
| Protégé de la violence et de l'exploitation | | | | | | | | | | |
| Enregistrement des naissances | PR.1 | 0,8440 | 0,0173 | 0,020 | 6,354 | 2,521 | 2 735 | 2 811 | 0,809 | 0,878 |
| Discipline violente | PR.2 | 0,8803 | 0,0036 | 0,004 | 2,462 | 1,569 | 35 528 | 20 283 | 0,873 | 0,887 |
| Travail des enfants | PR.3 | 0,2943 | 0,0148 | 0,050 | 2,680 | 1,637 | 6 177 | 2 540 | 0,265 | 0,324 |
| Mariage des enfants (avant 15 ans) (femmes) | PR.4a | 0,0980 | 0,0174 | 0,178 | 1,921 | 1,386 | 534 | 560 | 0,063 | 0,133 |
| Mariage des enfants (avant 18 ans) (femmes) | PR.4b | 0,4184 | 0,0206 | 0,049 | 0,979 | 0,990 | 534 | 560 | 0,377 | 0,460 |
| Déclaration de crimes (femmes) | PR.13 | 0,6744 | 0,0137 | 0,020 | 2,909 | 1,706 | 3 246 | 3 390 | 0,647 | 0,702 |
| Déclaration de crimes (hommes) | PR.13 | 0,9099 | 0,0083 | 0,009 | 1,237 | 1,112 | 1 394 | 1 467 | 0,893 | 0,927 |
| Vivre dans un environnement sûr et propre | | | | | | | | | | |
| Utilisation de services de base d'eau de boisson | WS.2 | 0,5391 | 0,0197 | 0,037 | 5,543 | 2,354 | 16 191 | 3 552 | 0,500 | 0,579 |
| Utilisation d'eau de boisson gérée de façon hygiénique | WS.6 | 0,0005 | 0,0000 | 0,038 | 0,001 | 0,026 | 3 805 | 841 | 0,001 | 0,001 |
| Lieu de lavage des mains avec eau et savon | WS.7 | 0,0686 | 0,0071 | 0,103 | 2,768 | 1,664 | 16 059 | 3 532 | 0,054 | 0,083 |
| Utilisation de toilettes améliorées | WS.8 | 0,0583 | 0,0062 | 0,106 | 2,449 | 1,565 | 16 191 | 3 552 | 0,046 | 0,071 |
| Utilisation de services d'assainissement de base | WS.9 | 0,0075 | 0,0017 | 0,228 | 1,407 | 1,186 | 16 191 | 3 552 | 0,004 | 0,011 |
| Élimination des excréments pour traitement | WS.11 | 0,0576 | 0,0061 | 0,106 | 2,425 | 1,557 | 16 191 | 3 552 | 0,045 | 0,070 |
| Chance équitable dans la vie | | | | | | | | | | |
| Enfants avec difficultés fonctionnelles | EQ.1 | 0,1279 | 0,0040 | 0,031 | 2,749 | 1,658 | 37 810 | 19 594 | 0,120 | 0,136 |
| Population couverte par les transferts sociaux | EQ.3 | 0,3895 | 0,0148 | 0,038 | 3,264 | 1,807 | 16 191 | 3 552 | 0,360 | 0,419 |
| Discrimination (femmes) | EQ.7 | 0,1368 | 0,0073 | 0,054 | 1,538 | 1,240 | 3 246 | 3 390 | 0,122 | 0,151 |
| Discrimination (hommes) | EQ.7 | 0,1163 | 0,0086 | 0,074 | 1,052 | 1,026 | 1 394 | 1 467 | 0,099 | 0,133 |

na: non applicable

Tableau SE.3.2 : Erreurs de sondage : Second quintile

Erreur standard, coefficient de variation, effet de plan (deff), racine carrée de l'effet de plan (deft) et intervalle de confiance des indicateurs ODD et MICS sélectionnés, MICS6-Bénin, 2021-2022

| | Indicateur MICS | Valeur (r) | Erreur Type (ET) | Coeffi-cient de variation (se/r) | Effet du plan (deff) | Racine carrée de l'effet du plan (deft) | Effectif pondéré | Effectif non pondéré | Intervalle de confiance | |
|---|-----------------|------------|------------------|----------------------------------|----------------------|---|------------------|----------------------|---------------------------|---------------------------|
| | | | | | | | | | Limite inférieure r - 2se | Limite supérieure r + 2se |
| Couverture de l'échantillon et caractéristiques des répondants | | | | | | | | | | |
| Accès à l'électricité | SR.1 | 0,2822 | 0,0131 | 0,046 | 2,870 | 1,694 | 16 198 | 3 392 | 0,256 | 0,308 |
| Possession de téléphone portable (femmes) | SR.10 | 0,3682 | 0,0107 | 0,029 | 1,750 | 1,323 | 3 454 | 3 562 | 0,347 | 0,390 |
| Utilisation d'Internet (durant les 3 derniers mois) (femmes) | SR.12a | 0,0202 | 0,0025 | 0,125 | 1,156 | 1,075 | 3 454 | 3 562 | 0,015 | 0,025 |
| Compétences en TIC (femmes) | SR.13 | 0,0009 | 0,0003 | 0,336 | 0,379 | 0,615 | 3 454 | 3 562 | 0,000 | 0,002 |
| Possession de téléphone portable (hommes) | SR.10 | 0,6534 | 0,0134 | 0,021 | 1,201 | 1,096 | 1 447 | 1 509 | 0,627 | 0,680 |
| Utilisation d'Internet (durant les 3 derniers mois) (hommes) | SR.12a | 0,1128 | 0,0077 | 0,068 | 0,886 | 0,941 | 1 447 | 1 509 | 0,097 | 0,128 |
| Compétences en TIC (hommes) | SR.13 | 0,0083 | 0,0023 | 0,275 | 0,954 | 0,977 | 1 447 | 1 509 | 0,004 | 0,013 |
| Survie | | | | | | | | | | |
| Quotient de mortalité néonatale | CS.1 | 19,963 | 11,022 | 3,320 | na | na | na | na | 13,323 | 26,603 |
| Quotient de mortalité infantile | CS.3 | 46,643 | 26,514 | 5,149 | na | na | na | na | 36,344 | 56,941 |
| Quotient de mortalité infanto-juvénile | CS.5 | 90,349 | 46,978 | 6,854 | na | na | na | na | 76,641 | 104,057 |
| Santé Reproductive et maternelle | | | | | | | | | | |
| Taux de fécondité | TFR | 5,504 | 0,019 | 0,137 | na | na | na | na | 5,229 | 5,779 |
| Taux de fécondité des adolescentes | TM.1 | 105,509 | 55,699 | 7,463 | na | na | na | na | 90,583 | 120,436 |
| Prévalence contraceptive | TM.3 | 0,1751 | 0,0086 | 0,049 | 1,306 | 1,143 | 2 482 | 2 574 | 0,158 | 0,192 |
| Besoin de planification familiale avec contraception moderne | TM.4 | 0,2777 | 0,0143 | 0,051 | 1,289 | 1,135 | 1 227 | 1 274 | 0,249 | 0,306 |
| Couverture des soins prénatals (au moins 4 fois avec n'importe quel prestataire) | TM.5b | 0,4019 | 0,0162 | 0,040 | 1,276 | 1,129 | 1 111 | 1 172 | 0,370 | 0,434 |
| Assistance qualifiée à l'accouchement | TM.9 | 0,7487 | 0,0153 | 0,020 | 1,454 | 1,206 | 1 111 | 1 172 | 0,718 | 0,779 |
| Santé, nutrition et développement de l'enfant | | | | | | | | | | |
| Couverture vaccinale contre la diphtérie, le tétanos et la coqueluche (DTCQ) | TC.3 | 0,6138 | 0,0217 | 0,035 | 1,102 | 1,050 | 540 | 558 | 0,570 | 0,657 |
| Couverture vaccinale Pneumococcique (Conjugué) | TC.6 | 0,4325 | 0,0176 | 0,041 | 0,705 | 0,840 | 540 | 558 | 0,397 | 0,468 |
| Couverture vaccinale contre la rougeole | TC.10 | 0,4910 | 0,0177 | 0,036 | 0,695 | 0,834 | 540 | 558 | 0,456 | 0,526 |
| Allaitement exclusif avant 6 mois | TC.32 | 0,5273 | 0,0255 | 0,048 | 0,748 | 0,865 | 270 | 288 | 0,476 | 0,578 |
| Recours à un traitement pour enfant avec symptômes d'infection respiratoire aiguë (IRA) | TC.19 | (*) | (*) | (*) | (*) | (*) | 18 | 19 | (*) | (*) |
| Prévalence du retard de croissance (modéré et sévère) | TC.45a | 0,4110 | 0,0137 | 0,033 | 2,201 | 1,483 | 2 758 | 2 833 | 0,384 | 0,438 |
| Prévalence de l'émaciation (modérée et sévère) | TC.46a | 0,0803 | 0,0057 | 0,070 | 1,235 | 1,111 | 2 782 | 2 849 | 0,069 | 0,092 |
| Prévalence de l'obésité (modérée et sévère) | TC.47a | 0,0307 | 0,0037 | 0,121 | 1,317 | 1,148 | 2 782 | 2 849 | 0,023 | 0,038 |
| Indice de développement du jeune enfant | TC.53 | 0,3276 | 0,0116 | 0,036 | 1,054 | 1,027 | 1 682 | 1 718 | 0,304 | 0,351 |
| Recours principal à des combustibles et technologies propres pour cuisiner, se chauffer et s'éclairer | TC.18 | 0,0047 | 0,0011 | 0,234 | 0,883 | 0,940 | 16 198 | 3 392 | 0,003 | 0,007 |
| Population dormant sous MII | TC.22 | 0,4515 | 0,0117 | 0,026 | 9,267 | 3,044 | 15 977 | 16 766 | 0,428 | 0,475 |
| Apprendre | | | | | | | | | | |
| Taux de participation à l'apprentissage organisé (ajusté) | LN.2 | 0,4489 | 0,0243 | 0,054 | 1,470 | 1,212 | 602 | 618 | 0,400 | 0,497 |
| Enfants ayant des compétences fondamentales en lecture et en numération (lecture) | LN.22c | 0,0807 | 0,0077 | 0,095 | 1,142 | 1,068 | 3 752 | 1 447 | 0,065 | 0,096 |
| Enfants ayant des compétences fondamentales en lecture et en numération (numération) | LN.22f | 0,0954 | 0,0083 | 0,087 | 1,153 | 1,074 | 3 752 | 1 447 | 0,079 | 0,112 |
| Protégé de la violence et de l'exploitation | | | | | | | | | | |
| Enregistrement des naissances | PR.1 | 0,9144 | 0,0071 | 0,008 | 1,872 | 1,368 | 2 818 | 2 891 | 0,900 | 0,929 |
| Discipline violente | PR.2 | 0,8803 | 0,0036 | 0,004 | 2,462 | 1,569 | 35 528 | 20 283 | 0,873 | 0,887 |
| Travail des enfants | PR.3 | 0,2419 | 0,0119 | 0,049 | 1,868 | 1,367 | 6 102 | 2 424 | 0,218 | 0,266 |
| Mariage des enfants (avant 15 ans) (femmes) | PR.4a | 0,0843 | 0,0112 | 0,133 | 1,037 | 1,018 | 612 | 636 | 0,062 | 0,107 |
| Mariage des enfants (avant 18 ans) (femmes) | PR.4b | 0,3409 | 0,0175 | 0,051 | 0,869 | 0,932 | 612 | 636 | 0,306 | 0,376 |
| Déclaration de crimes (femmes) | PR.13 | 0,6316 | 0,0099 | 0,016 | 1,510 | 1,229 | 3 454 | 3 562 | 0,612 | 0,651 |
| Déclaration de crimes (hommes) | PR.13 | 0,9088 | 0,0086 | 0,010 | 1,360 | 1,166 | 1 447 | 1 509 | 0,891 | 0,926 |
| Vivre dans un environnement sûr et propre | | | | | | | | | | |
| Utilisation de services de base d'eau de boisson | WS.2 | 0,6528 | 0,0148 | 0,023 | 3,294 | 1,815 | 16 198 | 3 392 | 0,623 | 0,682 |
| Utilisation d'eau de boisson gérée de façon hygiénique | WS.6 | 0,0044 | 0,0021 | 0,484 | 0,799 | 0,894 | 3 790 | 771 | 0,000 | 0,009 |
| Lieu de lavage des mains avec eau et savon | WS.7 | 0,1050 | 0,0074 | 0,071 | 1,968 | 1,403 | 16 039 | 3 375 | 0,090 | 0,120 |
| Utilisation de toilettes améliorées | WS.8 | 0,1560 | 0,0100 | 0,064 | 2,592 | 1,610 | 16 198 | 3 392 | 0,136 | 0,176 |
| Utilisation de services d'assainissement de base | WS.9 | 0,0392 | 0,0046 | 0,118 | 1,919 | 1,385 | 16 198 | 3 392 | 0,030 | 0,048 |
| Élimination des excréments pour traitement | WS.11 | 0,1528 | 0,0100 | 0,065 | 2,598 | 1,612 | 16 198 | 3 392 | 0,133 | 0,173 |
| Chance équitable dans la vie | | | | | | | | | | |
| Enfants avec difficultés fonctionnelles | EQ.1 | 0,1279 | 0,0040 | 0,031 | 2,749 | 1,658 | 37 810 | 19 594 | 0,120 | 0,136 |
| Population couverte par les transferts sociaux | EQ.3 | 0,4373 | 0,0136 | 0,031 | 2,544 | 1,595 | 16 198 | 3 392 | 0,410 | 0,464 |
| Discrimination (femmes) | EQ.7 | 0,1660 | 0,0074 | 0,045 | 1,424 | 1,193 | 3 454 | 3 562 | 0,151 | 0,181 |
| Discrimination (hommes) | EQ.7 | 0,1391 | 0,0102 | 0,073 | 1,313 | 1,146 | 1 447 | 1 509 | 0,119 | 0,160 |

na: non applicable

Tableau SE.3.3 : Erreurs de sondage : Troisième quintile

Erreur standard, coefficient de variation, effet de plan (deff), racine carrée de l'effet de plan (deff) et intervalle de confiance des indicateurs ODD et MICS sélectionnés, MICS6-Bénin, 2021-2022

| | Indicateur MICS | Valeur (r) | Erreur Type (ET) | Coefficient de variation (se/r) | Effet du plan (deff) | Racine carrée de l'effet du plan (deff) | Effectif pondéré | Effectif non pondéré | Intervalle de confiance | |
|---|-----------------|------------|------------------|---------------------------------|----------------------|---|------------------|----------------------|---------------------------|---------------------------|
| | | | | | | | | | Limite inférieure r - 2se | Limite supérieure r + 2se |
| Couverture de l'échantillon et caractéristiques des répondants | | | | | | | | | | |
| Accès à l'électricité | SR.1 | 0,5852 | 0,0130 | 0,022 | 2,272 | 1,507 | 16 183 | 3 256 | 0,559 | 0,611 |
| Possession de téléphone portable (femmes) | SR.10 | 0,4983 | 0,0095 | 0,019 | 1,320 | 1,149 | 3 647 | 3 643 | 0,479 | 0,517 |
| Utilisation d'Internet (durant les 3 derniers mois) (femmes) | SR.12a | 0,0650 | 0,0055 | 0,084 | 1,786 | 1,336 | 3 647 | 3 643 | 0,054 | 0,076 |
| Compétences en TIC (femmes) | SR.13 | 0,0020 | 0,0006 | 0,315 | 0,728 | 0,853 | 3 647 | 3 643 | 0,001 | 0,003 |
| Possession de téléphone portable (hommes) | SR.10 | 0,7219 | 0,0131 | 0,018 | 1,420 | 1,192 | 1 625 | 1 672 | 0,696 | 0,748 |
| Utilisation d'Internet (durant les 3 derniers mois) (hommes) | SR.12a | 0,2328 | 0,0120 | 0,051 | 1,338 | 1,157 | 1 625 | 1 672 | 0,209 | 0,257 |
| Compétences en TIC (hommes) | SR.13 | 0,0151 | 0,0029 | 0,192 | 0,942 | 0,971 | 1 625 | 1 672 | 0,009 | 0,021 |
| Survie | | | | | | | | | | |
| Quotient de mortalité néonatale | CS.1 | 24,795 | 14,915 | 3,862 | na | na | na | na | 17,071 | 32,519 |
| Quotient de mortalité infantile | CS.3 | 48,160 | 27,677 | 5,261 | na | na | na | na | 37,638 | 58,681 |
| Quotient de mortalité infanto-juvénile | CS.5 | 92,210 | 47,134 | 6,865 | na | na | na | na | 78,479 | 105,941 |
| Santé Reproductive et maternelle | | | | | | | | | | |
| Taux de fécondité | TFR | 4,891 | 0,015 | 0,123 | na | na | na | na | 4,645 | 5,137 |
| Taux de fécondité des adolescentes | TM.1 | 89,252 | 58,130 | 7,624 | na | na | na | na | 74,004 | 104,501 |
| Prévalence contraceptive | TM.3 | 0,2202 | 0,0087 | 0,039 | 1,102 | 1,050 | 2 490 | 2 529 | 0,203 | 0,238 |
| Besoin de planification familiale avec contraception moderne | TM.4 | 0,3301 | 0,0137 | 0,042 | 1,126 | 1,061 | 1 295 | 1 327 | 0,303 | 0,358 |
| Couverture des soins prénatals (au moins 4 fois avec n'importe quel prestataire) | TM.5b | 0,5189 | 0,0149 | 0,029 | 0,977 | 0,989 | 1 092 | 1 103 | 0,489 | 0,549 |
| Assistance qualifiée à l'accouchement | TM.9 | 0,8002 | 0,0142 | 0,018 | 1,387 | 1,178 | 1 092 | 1 103 | 0,772 | 0,829 |
| Santé, nutrition et développement de l'enfant | | | | | | | | | | |
| Couverture vaccinale contre la diphtérie, le tétanos et la coqueluche (DTCocq) | TC.3 | 0,6855 | 0,0194 | 0,028 | 0,895 | 0,946 | 535 | 514 | 0,647 | 0,724 |
| Couverture vaccinale Pneumococcique (Conjugué) | TC.6 | 0,4832 | 0,0215 | 0,045 | 0,951 | 0,975 | 535 | 514 | 0,440 | 0,526 |
| Couverture vaccinale contre la rougeole | TC.10 | 0,5229 | 0,0192 | 0,037 | 0,756 | 0,870 | 535 | 514 | 0,485 | 0,561 |
| Allaitement exclusif avant 6 mois | TC.32 | 0,4983 | 0,0218 | 0,044 | 0,506 | 0,712 | 250 | 268 | 0,455 | 0,729 |
| Recours à un traitement pour enfant avec symptômes d'infection respiratoire aiguë (IRA) | TC.19 | (0,3931) | (0,0133) | (0,034) | (0,019) | (0,137) | 23 | 26 | (0,107) | (0,603) |
| Prévalence du retard de croissance (modéré et sévère) | TC.45a | 0,3708 | 0,0111 | 0,030 | 1,388 | 1,178 | 2 631 | 2 626 | 0,349 | 0,393 |
| Prévalence de l'émaciation (modérée et sévère) | TC.46a | 0,0869 | 0,0070 | 0,081 | 1,640 | 1,281 | 2 654 | 2 651 | 0,073 | 0,101 |
| Prévalence de l'obésité (modérée et sévère) | TC.47a | 0,0277 | 0,0030 | 0,110 | 0,907 | 0,952 | 2 654 | 2 651 | 0,022 | 0,034 |
| Indice de développement du jeune enfant | TC.53 | 0,3580 | 0,0132 | 0,037 | 1,219 | 1,104 | 1 601 | 1 610 | 0,332 | 0,384 |
| Recours principal à des combustibles et technologies propres pour cuisiner, se chauffer et s'éclairer | TC.18 | 0,0090 | 0,0016 | 0,180 | 0,953 | 0,976 | 16 183 | 3 256 | 0,006 | 0,012 |
| Population dormant sous MII | TC.22 | 0,4774 | 0,0113 | 0,024 | 8,356 | 2,891 | 15 923 | 16 386 | 0,455 | 0,500 |
| Apprendre | | | | | | | | | | |
| Taux de participation à l'apprentissage organisé (ajusté) | LN.2 | 0,6308 | 0,0176 | 0,028 | 0,751 | 0,867 | 545 | 568 | 0,596 | 0,666 |
| Enfants ayant des compétences fondamentales en lecture et en numération (lecture) | LN.22c | 0,1222 | 0,0098 | 0,080 | 1,223 | 1,106 | 3 843 | 1 374 | 0,103 | 0,142 |
| Enfants ayant des compétences fondamentales en lecture et en numération (numération) | LN.22f | 0,1531 | 0,0100 | 0,065 | 1,050 | 1,025 | 3 843 | 1 374 | 0,133 | 0,173 |
| Protégé de la violence et de l'exploitation | | | | | | | | | | |
| Enregistrement des naissances | PR.1 | 0,9473 | 0,0059 | 0,006 | 1,909 | 1,382 | 2 702 | 2 700 | 0,935 | 0,959 |
| Discipline violente | PR.2 | 0,8803 | 0,0036 | 0,004 | 2,462 | 1,569 | 35 528 | 20 283 | 0,873 | 0,887 |
| Travail des enfants | PR.3 | 0,2216 | 0,0103 | 0,047 | 1,394 | 1,181 | 6 030 | 2 257 | 0,201 | 0,242 |
| Mariage des enfants (avant 15 ans) (femmes) | PR.4a | 0,0607 | 0,0072 | 0,119 | 0,632 | 0,795 | 670 | 693 | 0,046 | 0,075 |
| Mariage des enfants (avant 18 ans) (femmes) | PR.4b | 0,3043 | 0,0149 | 0,049 | 0,724 | 0,851 | 670 | 693 | 0,275 | 0,334 |
| Déclaration de crimes (femmes) | PR.13 | 0,6404 | 0,0109 | 0,017 | 1,888 | 1,374 | 3 647 | 3 643 | 0,619 | 0,662 |
| Déclaration de crimes (hommes) | PR.13 | 0,8718 | 0,0109 | 0,012 | 1,768 | 1,330 | 1 625 | 1 672 | 0,850 | 0,894 |
| Vivre dans un environnement sûr et propre | | | | | | | | | | |
| Utilisation de services de base d'eau de boisson | WS.2 | 0,7196 | 0,0140 | 0,019 | 3,156 | 1,777 | 16 183 | 3 256 | 0,692 | 0,748 |
| Utilisation d'eau de boisson gérée de façon hygiénique | WS.6 | 0,0043 | 0,0010 | 0,219 | 0,148 | 0,384 | 3 630 | 705 | 0,002 | 0,006 |
| Lieu de lavage des mains avec eau et savon | WS.7 | 0,1268 | 0,0104 | 0,082 | 3,154 | 1,776 | 16 117 | 3 244 | 0,106 | 0,148 |
| Utilisation de toilettes améliorées | WS.8 | 0,3298 | 0,0130 | 0,040 | 2,507 | 1,583 | 16 183 | 3 256 | 0,304 | 0,356 |
| Utilisation de services d'assainissement de base | WS.9 | 0,1149 | 0,0082 | 0,072 | 2,177 | 1,476 | 16 183 | 3 256 | 0,098 | 0,131 |
| Élimination des excréments pour traitement | WS.11 | 0,3057 | 0,0125 | 0,041 | 2,404 | 1,551 | 16 183 | 3 256 | 0,281 | 0,331 |
| Chance équitable dans la vie | | | | | | | | | | |
| Enfants avec difficultés fonctionnelles | EQ.1 | 0,1279 | 0,0040 | 0,031 | 2,749 | 1,658 | 37 810 | 19 594 | 0,120 | 0,136 |
| Population couverte par les transferts sociaux | EQ.3 | 0,4190 | 0,0128 | 0,031 | 2,197 | 1,482 | 16 183 | 3 256 | 0,393 | 0,445 |
| Discrimination (femmes) | EQ.7 | 0,1763 | 0,0081 | 0,046 | 1,642 | 1,281 | 3 647 | 3 643 | 0,160 | 0,193 |
| Discrimination (hommes) | EQ.7 | 0,1306 | 0,0089 | 0,068 | 1,172 | 1,083 | 1 625 | 1 672 | 0,113 | 0,148 |

na: non applicable

Tableau SE.3.4 : Erreurs de sondage : Quatrième quintile

Erreur standard, coefficient de variation, effet de plan (deff), racine carrée de l'effet de plan (deft) et intervalle de confiance des indicateurs ODD et MICS sélectionnés, MICS6-Bénin, 2021-2022

| | Indicateur MICS | Valeur (r) | Erreur Type (ET) | Coeffi-cient de varia-tion (se/r) | Effet du plan (deff) | Racine carrée de l'effet du plan (deft) | Effectif pond-éré | Effectif non pond-éré | Intervalle de confiance | |
|---|-----------------|------------|------------------|-----------------------------------|----------------------|---|-------------------|-----------------------|----------------------------|----------------------------|
| | | | | | | | | | Limite infé-rieure r - 2se | Limite supé-rieure r + 2se |
| Couverture de l'échantillon et caractéristiques des répondants | | | | | | | | | | |
| Accès à l'électricité | SR.1 | 0,8868 | 0,0070 | 0,008 | 1,668 | 1,291 | 16 193 | 3 395 | 0,873 | 0,901 |
| Possession de téléphone portable (femmes) | SR.10 | 0,6571 | 0,0104 | 0,016 | 1,839 | 1,356 | 3 869 | 3 861 | 0,636 | 0,678 |
| Utilisation d'Internet (durant les 3 derniers mois) (femmes) | SR.12a | 0,1612 | 0,0069 | 0,043 | 1,340 | 1,158 | 3 869 | 3 861 | 0,147 | 0,175 |
| Compétences en TIC (femmes) | SR.13 | 0,0132 | 0,0019 | 0,147 | 1,114 | 1,056 | 3 869 | 3 861 | 0,009 | 0,017 |
| Possession de téléphone portable (hommes) | SR.10 | 0,7964 | 0,0096 | 0,012 | 0,924 | 0,961 | 1 639 | 1 633 | 0,777 | 0,816 |
| Utilisation d'Internet (durant les 3 derniers mois) (hommes) | SR.12a | 0,4139 | 0,0129 | 0,031 | 1,118 | 1,058 | 1 639 | 1 633 | 0,388 | 0,440 |
| Compétences en TIC (hommes) | SR.13 | 0,0455 | 0,0053 | 0,116 | 1,039 | 1,019 | 1 639 | 1 633 | 0,035 | 0,056 |
| Survie | | | | | | | | | | |
| Quotient de mortalité néonatale | CS.1 | 21,883 | 11,896 | 3,449 | na | na | na | na | 14,985 | 28,781 |
| Quotient de mortalité infantile | CS.3 | 42,559 | 20,506 | 4,528 | na | na | na | na | 33,502 | 51,615 |
| Quotient de mortalité infanto-juvénile | CS.5 | 70,538 | 38,117 | 6,174 | na | na | na | na | 58,191 | 82,886 |
| Santé Reproductive et maternelle | | | | | | | | | | |
| Taux de fécondité | TFR | 4,451 | 0,017 | 0,130 | na | na | na | na | 4,191 | 4,711 |
| Taux de fécondité des adolescentes | TM.1 | 71,053 | 43,959 | 6,630 | na | na | na | na | 57,793 | 84,313 |
| Prévalence contraceptive | TM.3 | 0,2709 | 0,0111 | 0,041 | 1,553 | 1,246 | 2 460 | 2 491 | 0,249 | 0,293 |
| Besoin de planification familiale avec contraception moderne | TM.4 | 0,3305 | 0,0134 | 0,040 | 1,125 | 1,061 | 1 409 | 1 392 | 0,304 | 0,357 |
| Couverture des soins prénatals (au moins 4 fois avec n'importe quel prestataire) | TM.5b | 0,6448 | 0,0124 | 0,019 | 0,691 | 0,831 | 1 024 | 1 034 | 0,620 | 0,670 |
| Assistance qualifiée à l'accouchement | TM.9 | 0,8749 | 0,0092 | 0,010 | 0,795 | 0,892 | 1 024 | 1 034 | 0,857 | 0,893 |
| Santé, nutrition et développement de l'enfant | | | | | | | | | | |
| Couverture vaccinale contre la diphtérie, le tétanos et la coqueluche (DTCOq) | TC.3 | 0,7436 | 0,0146 | 0,020 | 0,582 | 0,763 | 521 | 520 | 0,714 | 0,773 |
| Couverture vaccinale Pneumococcique (Conjugué) | TC.6 | 0,5611 | 0,0188 | 0,034 | 0,747 | 0,864 | 521 | 520 | 0,523 | 0,599 |
| Couverture vaccinale contre la rougeole | TC.10 | 0,5904 | 0,0162 | 0,027 | 0,565 | 0,752 | 521 | 520 | 0,558 | 0,623 |
| Allaitement exclusif avant 6 mois | TC.32 | 0,3789 | 0,0176 | 0,047 | 0,330 | 0,575 | 271 | 251 | 0,344 | 0,414 |
| Recours à un traitement pour enfant avec symptômes d'infection respiratoire aigüe (IRA) | TC.19 | (*) | (*) | (*) | (*) | (*) | 20 | 20 | (*) | (*) |
| Prévalence du retard de croissance (modéré et sévère) | TC.45a | 0,3154 | 0,0105 | 0,033 | 1,279 | 1,131 | 2 545 | 2 521 | 0,294 | 0,336 |
| Prévalence de l'émaciation (modérée et sévère) | TC.46a | 0,0862 | 0,0054 | 0,062 | 0,920 | 0,959 | 2 547 | 2 523 | 0,075 | 0,097 |
| Prévalence de l'obésité (modérée et sévère) | TC.47a | 0,0220 | 0,0031 | 0,142 | 1,149 | 1,072 | 2 547 | 2 523 | 0,016 | 0,028 |
| Indice de développement du jeune enfant | TC.53 | 0,4381 | 0,0132 | 0,030 | 1,093 | 1,046 | 1 562 | 1 545 | 0,412 | 0,465 |
| Recours principal à des combustibles et technologies propres pour cuisiner, se chauffer et s'éclairer | TC.18 | 0,0281 | 0,0033 | 0,119 | 1,387 | 1,178 | 16 193 | 3 395 | 0,021 | 0,035 |
| Population dormant sous MII | TC.22 | 0,4704 | 0,0113 | 0,024 | 8,397 | 2,898 | 15 947 | 16 363 | 0,448 | 0,493 |
| Apprendre | | | | | | | | | | |
| Taux de participation à l'apprentissage organisé (ajusté) | LN.2 | 0,7785 | 0,0129 | 0,017 | 0,513 | 0,716 | 512 | 535 | 0,753 | 0,804 |
| Enfants ayant des compétences fondamentales en lecture et en numération (lecture) | LN.22c | 0,1666 | 0,0094 | 0,057 | 0,886 | 0,941 | 3 764 | 1 382 | 0,148 | 0,185 |
| Enfants ayant des compétences fondamentales en lecture et en numération (numération) | LN.22f | 0,2099 | 0,0116 | 0,055 | 1,119 | 1,058 | 3 764 | 1 382 | 0,187 | 0,233 |
| Protégé de la violence et de l'exploitation | | | | | | | | | | |
| Enregistrement des naissances | PR.1 | 0,9640 | 0,0039 | 0,004 | 1,155 | 1,075 | 2 599 | 2 574 | 0,956 | 0,972 |
| Discipline violente | PR.2 | 0,8803 | 0,0036 | 0,004 | 2,462 | 1,569 | 35 528 | 20 283 | 0,873 | 0,887 |
| Travail des enfants | PR.3 | 0,1488 | 0,0081 | 0,055 | 1,199 | 1,095 | 5 917 | 2 303 | 0,133 | 0,165 |
| Mariage des enfants (avant 15 ans) (femmes) | PR.4a | 0,0375 | 0,0046 | 0,122 | 0,408 | 0,638 | 697 | 703 | 0,028 | 0,047 |
| Mariage des enfants (avant 18 ans) (femmes) | PR.4b | 0,2415 | 0,0155 | 0,064 | 0,923 | 0,961 | 697 | 703 | 0,211 | 0,273 |
| Déclaration de crimes (femmes) | PR.13 | 0,6457 | 0,0085 | 0,013 | 1,223 | 1,106 | 3 869 | 3 861 | 0,629 | 0,663 |
| Déclaration de crimes (hommes) | PR.13 | 0,8575 | 0,0092 | 0,011 | 1,134 | 1,065 | 1 639 | 1 633 | 0,839 | 0,876 |
| Vivre dans un environnement sûr et propre | | | | | | | | | | |
| Utilisation de services de base d'eau de boisson | WS.2 | 0,7924 | 0,0120 | 0,015 | 2,994 | 1,730 | 16 193 | 3 395 | 0,768 | 0,816 |
| Utilisation d'eau de boisson gérée de façon hygiénique | WS.6 | 0,0309 | 0,0062 | 0,200 | 0,919 | 0,959 | 3 630 | 724 | 0,019 | 0,043 |
| Lieu de lavage des mains avec eau et savon | WS.7 | 0,1273 | 0,0101 | 0,080 | 3,107 | 1,763 | 15 940 | 3 368 | 0,107 | 0,148 |
| Utilisation de toilettes améliorées | WS.8 | 0,5919 | 0,0122 | 0,021 | 2,089 | 1,445 | 16 193 | 3 395 | 0,568 | 0,616 |
| Utilisation de services d'assainissement de base | WS.9 | 0,2542 | 0,0102 | 0,040 | 1,864 | 1,365 | 16 193 | 3 395 | 0,234 | 0,275 |
| Élimination des excréments pour traitement | WS.11 | 0,4991 | 0,0125 | 0,025 | 2,124 | 1,458 | 16 193 | 3 395 | 0,474 | 0,524 |
| Chance équitable dans la vie | | | | | | | | | | |
| Enfants avec difficultés fonctionnelles | EQ.1 | 0,1279 | 0,0040 | 0,031 | 2,749 | 1,658 | 37 810 | 19 594 | 0,120 | 0,136 |
| Population couverte par les transferts sociaux | EQ.3 | 0,3558 | 0,0104 | 0,029 | 1,607 | 1,268 | 16 193 | 3 395 | 0,335 | 0,377 |
| Discrimination (femmes) | EQ.7 | 0,1590 | 0,0067 | 0,042 | 1,290 | 1,136 | 3 869 | 3 861 | 0,146 | 0,172 |
| Discrimination (hommes) | EQ.7 | 0,1370 | 0,0077 | 0,056 | 0,808 | 0,899 | 1 639 | 1 633 | 0,122 | 0,152 |

na: non applicable

Tableau SE.3.5 : Erreurs de sondage : Quintile le plus riche

Erreur standard, coefficient de variation, effet de plan (deff), racine carrée de l'effet de plan (deff) et intervalle de confiance des indicateurs ODD et MICS sélectionnés, MICS6-Bénin, 2021-2022

| | Indicateur MICS | Valeur (r) | Erreur Type (ET) | Coeffi-cient de varia-tion (se/r) | Effet du plan (deff) | Racine carrée de l'effet du plan (deff) | Effectif pondéré | Effectif non pondéré | Intervalle de confiance | |
|---|-----------------|------------|------------------|-----------------------------------|----------------------|---|------------------|----------------------|---------------------------|---------------------------|
| | | | | | | | | | Limite inférieure r - 2se | Limite supérieure r + 2se |
| Couverture de l'échantillon et caractéristiques des répondants | | | | | | | | | | |
| Accès à l'électricité | SR.1 | 0,9948 | 0,0015 | 0,001 | 1,313 | 1,146 | 16 191 | 3 195 | 0,992 | 0,998 |
| Possession de téléphone portable (femmes) | SR.10 | 0,7698 | 0,0068 | 0,009 | 1,053 | 1,026 | 4 221 | 3 980 | 0,756 | 0,783 |
| Utilisation d'Internet (durant les 3 derniers mois) (femmes) | SR.12a | 0,4365 | 0,0089 | 0,020 | 1,289 | 1,135 | 4 221 | 3 980 | 0,419 | 0,454 |
| Compétences en TIC (femmes) | SR.13 | 0,0893 | 0,0045 | 0,050 | 0,993 | 0,996 | 4 221 | 3 980 | 0,080 | 0,098 |
| Possession de téléphone portable (hommes) | SR.10 | 0,8565 | 0,0113 | 0,013 | 1,705 | 1,306 | 1 811 | 1 635 | 0,834 | 0,879 |
| Utilisation d'Internet (durant les 3 derniers mois) (hommes) | SR.12a | 0,6710 | 0,0163 | 0,024 | 1,958 | 1,399 | 1 811 | 1 635 | 0,638 | 0,704 |
| Compétences en TIC (hommes) | SR.13 | 0,1966 | 0,0130 | 0,066 | 1,755 | 1,325 | 1 811 | 1 635 | 0,171 | 0,223 |
| Survie | | | | | | | | | | |
| Quotient de mortalité néonatale | CS.1 | 19,249 | 16,923 | 4,114 | na | na | na | na | 11,022 | 27,476 |
| Quotient de mortalité infantile | CS.3 | 32,177 | 23,845 | 4,883 | na | na | na | na | 22,411 | 41,943 |
| Quotient de mortalité infanto-juvénile | CS.5 | 51,315 | 39,897 | 6,316 | na | na | na | na | 38,682 | 63,947 |
| Santé Reproductive et maternelle | | | | | | | | | | |
| Taux de fécondité | TFR | 3,466 | 0,011 | 0,103 | na | na | na | na | 3,260 | 3,672 |
| Taux de fécondité des adolescentes | TM.1 | 31,753 | 14,794 | 3,846 | na | na | na | na | 24,061 | 39,446 |
| Prévalence contraceptive | TM.3 | 0,3538 | 0,0108 | 0,031 | 1,180 | 1,086 | 2 431 | 2 303 | 0,332 | 0,375 |
| Besoin de planification familiale avec contraception moderne | TM.4 | 0,4016 | 0,0148 | 0,037 | 1,229 | 1,108 | 1 486 | 1 354 | 0,372 | 0,431 |
| Couverture des soins prénatals (au moins 4 fois avec n'importe quel prestataire) | TM.5b | 0,8074 | 0,0125 | 0,015 | 0,838 | 0,915 | 875 | 840 | 0,782 | 0,832 |
| Assistance qualifiée à l'accouchement | TM.9 | 0,9529 | 0,0058 | 0,006 | 0,628 | 0,793 | 875 | 840 | 0,941 | 0,965 |
| Santé, nutrition et développement de l'enfant | | | | | | | | | | |
| Couverture vaccinale contre la diphtérie, le tétanos et la coqueluche (DTCOq) | TC.3 | 0,8353 | 0,0179 | 0,021 | 0,959 | 0,979 | 437 | 411 | 0,799 | 0,871 |
| Couverture vaccinale Pneumococcique (Conjugué) | TC.6 | 0,6446 | 0,0251 | 0,039 | 1,129 | 1,063 | 437 | 411 | 0,594 | 0,695 |
| Couverture vaccinale contre la rougeole | TC.10 | 0,7218 | 0,0201 | 0,028 | 0,828 | 0,910 | 437 | 411 | 0,682 | 0,762 |
| Allaitement exclusif avant 6 mois | TC.32 | 0,3643 | 0,0251 | 0,069 | 0,581 | 0,762 | 232 | 215 | 0,314 | 0,414 |
| Recours à un traitement pour enfant avec symptômes d'infection respiratoire aiguë (IRA) | TC.19 | (*) | (*) | (*) | (*) | (*) | 7 | 7 | (*) | (*) |
| Prévalence du retard de croissance (modéré et sévère) | TC.45a | 0,2352 | 0,0096 | 0,041 | 1,069 | 1,034 | 2 228 | 2 108 | 0,216 | 0,254 |
| Prévalence de l'émaciation (modérée et sévère) | TC.46a | 0,0664 | 0,0055 | 0,083 | 1,030 | 1,015 | 2 226 | 2 111 | 0,055 | 0,077 |
| Prévalence de l'obésité (modérée et sévère) | TC.47a | 0,0316 | 0,0039 | 0,123 | 1,036 | 1,018 | 2 226 | 2 111 | 0,024 | 0,039 |
| Indice de développement du jeune enfant | TC.53 | 0,5338 | 0,0143 | 0,027 | 1,080 | 1,039 | 1 377 | 1 306 | 0,505 | 0,563 |
| Recours principal à des combustibles et technologies propres pour cuisiner, se chauffer et s'éclairer | TC.18 | 0,2601 | 0,0114 | 0,044 | 2,149 | 1,466 | 16 191 | 3 195 | 0,237 | 0,283 |
| Population dormant sous MII | TC.22 | 0,4349 | 0,0095 | 0,022 | 5,728 | 2,393 | 15 870 | 15 575 | 0,416 | 0,454 |
| Apprendre | | | | | | | | | | |
| Taux de participation à l'apprentissage organisé (ajusté) | LN.2 | 0,9079 | 0,0112 | 0,012 | 0,668 | 0,818 | 440 | 445 | 0,885 | 0,930 |
| Enfants ayant des compétences fondamentales en lecture et en numération (lecture) | LN.22c | 0,3144 | 0,0156 | 0,050 | 1,486 | 1,219 | 3 512 | 1 312 | 0,283 | 0,346 |
| Enfants ayant des compétences fondamentales en lecture et en numération (numération) | LN.22f | 0,3608 | 0,0182 | 0,050 | 1,879 | 1,371 | 3 512 | 1 312 | 0,324 | 0,397 |
| Protégé de la violence et de l'exploitation | | | | | | | | | | |
| Enregistrement des naissances | PR.1 | 0,9675 | 0,0051 | 0,005 | 1,771 | 1,331 | 2 279 | 2 157 | 0,957 | 0,978 |
| Discipline violente | PR.2 | 0,8803 | 0,0036 | 0,004 | 2,462 | 1,569 | 35 528 | 20 283 | 0,873 | 0,887 |
| Travail des enfants | PR.3 | 0,0790 | 0,0076 | 0,096 | 1,715 | 1,310 | 5 665 | 2 155 | 0,064 | 0,094 |
| Mariage des enfants (avant 15 ans) (femmes) | PR.4a | 0,0270 | 0,0068 | 0,251 | 1,201 | 1,096 | 732 | 687 | 0,013 | 0,041 |
| Mariage des enfants (avant 18 ans) (femmes) | PR.4b | 0,1188 | 0,0117 | 0,098 | 0,893 | 0,945 | 732 | 687 | 0,095 | 0,142 |
| Déclaration de crimes (femmes) | PR.13 | 0,6048 | 0,0111 | 0,018 | 2,060 | 1,435 | 4 221 | 3 980 | 0,583 | 0,627 |
| Déclaration de crimes (hommes) | PR.13 | 0,8205 | 0,0121 | 0,015 | 1,616 | 1,271 | 1 811 | 1 635 | 0,796 | 0,845 |
| Vivre dans un environnement sûr et propre | | | | | | | | | | |
| Utilisation de services de base d'eau de boisson | WS.2 | 0,9036 | 0,0081 | 0,009 | 2,388 | 1,545 | 16 191 | 3 195 | 0,888 | 0,920 |
| Utilisation d'eau de boisson gérée de façon hygiénique | WS.6 | 0,2521 | 0,0227 | 0,090 | 1,701 | 1,304 | 3 159 | 624 | 0,207 | 0,298 |
| Lieu de lavage des mains avec eau et savon | WS.7 | 0,1899 | 0,0104 | 0,055 | 2,201 | 1,483 | 15 769 | 3 128 | 0,169 | 0,211 |
| Utilisation de toilettes améliorées | WS.8 | 0,9008 | 0,0073 | 0,008 | 1,905 | 1,380 | 16 191 | 3 195 | 0,886 | 0,915 |
| Utilisation de services d'assainissement de base | WS.9 | 0,5867 | 0,0126 | 0,021 | 2,089 | 1,445 | 16 191 | 3 195 | 0,561 | 0,612 |
| Élimination des excréments pour traitement | WS.11 | 0,5901 | 0,0124 | 0,021 | 2,034 | 1,426 | 16 191 | 3 195 | 0,565 | 0,615 |
| Chance équitable dans la vie | | | | | | | | | | |
| Enfants avec difficultés fonctionnelles | EQ.1 | 0,1279 | 0,0040 | 0,031 | 2,749 | 1,658 | 37 810 | 19 594 | 0,120 | 0,136 |
| Population couverte par les transferts sociaux | EQ.3 | 0,2888 | 0,0104 | 0,036 | 1,680 | 1,296 | 16 191 | 3 195 | 0,268 | 0,310 |
| Discrimination (femmes) | EQ.7 | 0,1331 | 0,0065 | 0,049 | 1,450 | 1,204 | 4 221 | 3 980 | 0,120 | 0,146 |
| Discrimination (hommes) | EQ.7 | 0,1237 | 0,0092 | 0,074 | 1,274 | 1,129 | 1 811 | 1 635 | 0,105 | 0,142 |

na: non applicable

D.1 DISTRIBUTION D'ÂGES

| Tableau DQ.1.1 : Répartition de la population des ménages par âge et sexe | | | | | | | | | | | |
|--|-------|---------------|-------------|---------------|--------------|---------------|--------------|---------------|--------------|---------------|-------------|
| Répartition annuelle par âge de la population à domicile ^A , par sexe, MICS6-Bénin, 2021-2022 | | | | | | | | | | | |
| | | Hommes | | Femmes | | | | Hommes | | Femmes | |
| | | Nombre | Pourcentage | Nombre | Pourcentage | Nombre | Pourcentage | Nombre | Pourcentage | Nombre | Pourcentage |
| Âge | | | | | | Âge | | | | | |
| 0 | 1 324 | 3,4 | 1 228 | 2,9 | 45 | 380 | 1,0 | 415 | 1,0 | | |
| 1 | 1 319 | 3,4 | 1 180 | 2,8 | 46 | 344 | 0,9 | 390 | 0,9 | | |
| 2 | 1 183 | 3,0 | 1 198 | 2,9 | 47 | 198 | 0,5 | 251 | 0,6 | | |
| 3 | 1 414 | 3,6 | 1 313 | 3,1 | 48 | 227 | 0,6 | 188 | 0,4 | | |
| 4 | 1 326 | 3,4 | 1 219 | 2,9 | 49 | 233 | 0,6 | 250 | 0,6 | | |
| 5 | 1 361 | 3,5 | 1 368 | 3,3 | 50 | 358 | 0,9 | 522 | 1,2 | | |
| 6 | 1 415 | 3,6 | 1 458 | 3,5 | 51 | 393 | 1,0 | 571 | 1,4 | | |
| 7 | 1 497 | 3,8 | 1 357 | 3,2 | 52 | 277 | 0,7 | 325 | 0,8 | | |
| 8 | 1 345 | 3,4 | 1 364 | 3,3 | 53 | 228 | 0,6 | 266 | 0,6 | | |
| 9 | 1 294 | 3,3 | 1 172 | 2,8 | 54 | 156 | 0,4 | 180 | 0,4 | | |
| 10 | 1 351 | 3,5 | 1 221 | 2,9 | 55 | 242 | 0,6 | 304 | 0,7 | | |
| 11 | 1 155 | 3,0 | 1 151 | 2,8 | 56 | 237 | 0,6 | 323 | 0,8 | | |
| 12 | 1 186 | 3,0 | 1 102 | 2,6 | 57 | 127 | 0,3 | 173 | 0,4 | | |
| 13 | 1 052 | 2,7 | 1 096 | 2,6 | 58 | 136 | 0,3 | 166 | 0,4 | | |
| 14 | 997 | 2,5 | 906 | 2,2 | 59 | 102 | 0,3 | 122 | 0,3 | | |
| 15 | 942 | 2,4 | 941 | 2,3 | 60 | 235 | 0,6 | 258 | 0,6 | | |
| 16 | 797 | 2,0 | 767 | 1,8 | 61 | 277 | 0,7 | 348 | 0,8 | | |
| 17 | 665 | 1,7 | 661 | 1,6 | 62 | 101 | 0,3 | 124 | 0,3 | | |
| 18 | 741 | 1,9 | 779 | 1,9 | 63 | 123 | 0,3 | 93 | 0,2 | | |
| 19 | 599 | 1,5 | 683 | 1,6 | 64 | 67 | 0,2 | 89 | 0,2 | | |
| 20 | 643 | 1,6 | 756 | 1,8 | 65 | 146 | 0,4 | 155 | 0,4 | | |
| 21 | 584 | 1,5 | 654 | 1,6 | 66 | 105 | 0,3 | 120 | 0,3 | | |
| 22 | 509 | 1,3 | 690 | 1,7 | 67 | 80 | 0,2 | 87 | 0,2 | | |
| 23 | 532 | 1,4 | 593 | 1,4 | 68 | 80 | 0,2 | 80 | 0,2 | | |
| 24 | 390 | 1,0 | 529 | 1,3 | 69 | 54 | 0,1 | 44 | 0,1 | | |
| 25 | 652 | 1,7 | 836 | 2,0 | 70 | 144 | 0,4 | 157 | 0,4 | | |
| 26 | 461 | 1,2 | 586 | 1,4 | 71 | 104 | 0,3 | 129 | 0,3 | | |
| 27 | 424 | 1,1 | 577 | 1,4 | 72 | 66 | 0,2 | 49 | 0,1 | | |
| 28 | 427 | 1,1 | 545 | 1,3 | 73 | 32 | 0,1 | 28 | 0,1 | | |
| 29 | 396 | 1,0 | 490 | 1,2 | 74 | 19 | 0,0 | 22 | 0,1 | | |
| 30 | 545 | 1,4 | 612 | 1,5 | 75 | 76 | 0,2 | 70 | 0,2 | | |
| 31 | 467 | 1,2 | 565 | 1,4 | 76 | 47 | 0,1 | 75 | 0,2 | | |
| 32 | 389 | 1,0 | 479 | 1,1 | 77 | 18 | 0,0 | 19 | 0,0 | | |
| 33 | 371 | 0,9 | 487 | 1,2 | 78 | 30 | 0,1 | 13 | 0,0 | | |
| 34 | 302 | 0,8 | 353 | 0,8 | 79 | 24 | 0,1 | 13 | 0,0 | | |
| 35 | 505 | 1,3 | 596 | 1,4 | 80 | 44 | 0,1 | 78 | 0,2 | | |
| 36 | 423 | 1,1 | 561 | 1,3 | 81 | 35 | 0,1 | 56 | 0,1 | | |
| 37 | 309 | 0,8 | 416 | 1,0 | 82 | 8 | 0,0 | 13 | 0,0 | | |
| 38 | 285 | 0,7 | 412 | 1,0 | 83 | 11 | 0,0 | 11 | 0,0 | | |
| 39 | 295 | 0,8 | 385 | 0,9 | 84 | 7 | 0,0 | 9 | 0,0 | | |
| 40 | 393 | 1,0 | 483 | 1,2 | 85+ | 97 | 0,2 | 120 | 0,3 | | |
| 41 | 454 | 1,2 | 535 | 1,3 | | | | | | | |
| 42 | 286 | 0,7 | 322 | 0,8 | NSP/Manquant | 0 | 0,0 | 0 | 0,0 | | |
| 43 | 273 | 0,7 | 296 | 0,7 | | | | | | | |
| 44 | 183 | 0,5 | 199 | 0,5 | Total | 39 128 | 100,0 | 41 828 | 100,0 | | |

^AComme ce tableau inclut tous les membres du ménage répertoriés dans les ménages interrogés, les nombres et les distributions par sexe ne correspondent pas à ceux indiqués pour les individus dans les tableaux SR.5.1W/M, SR.5.2 et SR.5.3 où les individus interrogés sont pondérés avec des poids d'échantillon individuels. Les tableaux DQ.1.2W/M, DQ.1.3 et DQ.1.4 utilisent de la même manière les poids de l'échantillon des ménages et ne correspondent pas aux distributions obtenues au moyen des questionnaires individuels.

| Tableau DQ.1.2W : Répartition par âge des femmes éligibles et interrogées | | | | | |
|---|--|--|---|-------------|---|
| Population du ménage composée de femmes âgées de 10 à 54 ans, de femmes interrogées âgées de 15 à 49 ans et pourcentage de femmes éligibles interrogées, MICS6-Bénin, 2021-2022 | | | | | |
| | Population des femmes âgées de 10 à 54 ans | | Femmes interrogées âgées de 15 à 49 ans | | Pourcentage de femmes éligibles interrogées (taux d'achèvement) |
| | Nombre | | Nombre | Pourcentage | |
| Âge | | | | | |
| 10-14 | 5 476 | | na | na | na |
| 15-19 | 3 831 | | 3 766 | 20,9 | 98,3 |
| 20-24 | 3 222 | | 3 179 | 17,6 | 98,6 |
| 25-29 | 3 034 | | 2 999 | 16,6 | 98,9 |
| 30-34 | 2 497 | | 2 463 | 13,7 | 98,6 |
| 35-39 | 2 370 | | 2 349 | 13,0 | 99,1 |
| 40-44 | 1 835 | | 1 815 | 10,1 | 98,9 |
| 45-49 | 1 494 | | 1 470 | 8,1 | 98,4 |
| 50-54 | 1 864 | | na | na | na |
| Total (15-49) | 18 282 | | 18 041 | 100,0 | 98,7 |
| Rapports | | | | | |
| 10-14 à 15-19 | 1,43 | | na | na | na |
| 50-54 à 45-49 | 1,25 | | na | na | na |
| na: non applicable | | | | | |

| Tableau DQ.1.2M : Répartition par âge des hommes éligibles et interviewés | | | | | |
|--|---|-------------------------------|---------------------------------------|-------------|---|
| Population des ménages d'hommes âgés de 10 à 54 ans, dans tous les ménages et dans les ménages sélectionnés pour les entretiens avec les hommes, hommes interrogés âgés de 15 à 49 ans, et pourcentage d'hommes éligibles interrogés, MICS6-Bénin, 2021-2022 | | | | | |
| | Population des hommes âgés de 10 à 54 ans | | Hommes interrogés âgés de 15 à 49 ans | | Pourcentage d'hommes éligibles interrogés (taux d'achèvement) |
| | Dans tous les ménages | Dans les ménages sélectionnés | Nombre | Pourcentage | |
| | Nombre | Nombre | | | |
| Âge | | | | | |
| 10-14 | 5 741 | 2 888 | na | na | na |
| 15-19 | 3 743 | 1 925 | 1 878 | 24,5 | 97,5 |
| 20-24 | 2 658 | 1 340 | 1 302 | 17,0 | 97,2 |
| 25-29 | 2 360 | 1 188 | 1 156 | 15,1 | 97,3 |
| 30-34 | 2 074 | 1 073 | 1 041 | 13,6 | 97,0 |
| 35-39 | 1 817 | 892 | 864 | 11,3 | 96,9 |
| 40-44 | 1 589 | 792 | 774 | 10,1 | 97,7 |
| 45-49 | 1 381 | 677 | 660 | 8,6 | 97,5 |
| 50-54 | 1 412 | 730 | na | na | na |
| Total (15-49) | 15 623 | 7 888 | 7 675 | 100,0 | 97,3 |
| Rapports | | | | | |
| 10-14 à 15-19 | 1,53 | 1,50 | na | na | na |
| 50-54 à 45-49 | 1,02 | 1,08 | na | na | na |
| na : non disponible | | | | | |

Tableau DQ.1.3 : Répartition par âge des jeunes enfants dans les ménages et questionnaires des moins de 5 ans

Population des ménages composée d'enfants âgés de 0 à 7 ans, d'enfants âgés de 0 à 4 ans dont les mères/gardiennes ont été interrogées et pourcentage d'enfants de moins de 5 ans dont les mères/gardiennes ont été interrogées, MICS6-Bénin, 2021-2022

| Âge | Population des ménages d'enfants de 0 à 7 ans | Moins de 5 ans avec des entretiens terminés | | Pourcentage d'enfants de moins de 5 ans éligibles avec des entretiens terminés (taux d'achèvement) |
|------------------|--|--|-------------|--|
| | Nombre | Nombre | Pourcentage | |
| 0 | 2 552 | 2 536 | 20,1 | 99,4 |
| 1 | 2 499 | 2 481 | 19,6 | 99,3 |
| 2 | 2 381 | 2 373 | 18,8 | 99,7 |
| 3 | 2 727 | 2 718 | 21,5 | 99,7 |
| 4 | 2 545 | 2 527 | 20,0 | 99,3 |
| 5 | 2 729 | na | na | na |
| 6 | 2 873 | na | na | na |
| 7 | 2 854 | na | na | na |
| Total (0-4) | 12 704 | 12 635 | 100,0 | 99,5 |
| Rapports | | | | |
| Rapport de 2 à 1 | 0,95 | na | na | na |
| Rapport de 5 à 4 | 1,07 | na | na | na |

na : non disponible

Tableau DQ.1.4 : Répartition par âge des enfants de 3 à 20 ans dans les ménages et les questionnaires de 5 à 17 ans

Nombre de ménages avec au moins un membre âgé de 3 à 20 ans, répartition en pourcentage des enfants sélectionnés pour l'entretien et nombre et pourcentage d'enfants âgés de 5 à 17 ans dont les mères/gardiennes ont été interrogées, MICS6-Bénin, 2021-2022

| Âge | Nombre de ménages avec au moins un membre du ménage âgé de 3 à 20 ans | Répartition en pourcentage des enfants sélectionnés pour l'interview ^A | 5-17 ans avec entretiens terminés | | Pourcentage de 5-17 ans éligibles avec des entretiens terminés (taux d'achèvement) |
|--------------------|--|--|--------------------------------------|-------------|---|
| | | | Nombre | Pourcentage | |
| 3 | 2 661 | na | na | na | na |
| 4 | 2 467 | na | na | na | na |
| 5 | 2 685 | 10,4 | 1 201 | 10,4 | 100,0 |
| 6 | 2 768 | 10,9 | 1 253 | 10,9 | 99,6 |
| 7 | 2 733 | 10,1 | 1 160 | 10,1 | 99,6 |
| 8 | 2 665 | 9,2 | 1 060 | 9,2 | 99,8 |
| 9 | 2 427 | 7,7 | 891 | 7,7 | 100,0 |
| 10 | 2 517 | 8,1 | 938 | 8,1 | 100,0 |
| 11 | 2 215 | 6,9 | 801 | 6,9 | 99,8 |
| 12 | 2 201 | 7,2 | 835 | 7,2 | 99,6 |
| 13 | 2 092 | 6,9 | 802 | 7,0 | 99,8 |
| 14 | 1 805 | 6,4 | 734 | 6,4 | 99,7 |
| 15 | 1 826 | 6,2 | 721 | 6,2 | 99,9 |
| 16 | 1 506 | 5,4 | 619 | 5,4 | 99,4 |
| 17 | 1 297 | 4,6 | 527 | 4,6 | 98,8 |
| 18 | 1 504 | na | na | na | na |
| 19 | 1 261 | na | na | na | na |
| 20 | 1 371 | na | na | na | na |
| Total (5-17) | 28 737 | 100,0 | 11 542 | 100,0 | 99,7 |
| Rapports | | | | | |
| Rapport de 4 à 5 | 0,92 | na | na | na | na |
| Rapport de 6 à 7 | 1,01 | 1,08 | na | na | na |
| Rapport de 15 à 14 | 1,01 | 0,40 | na | na | na |
| Rapport de 18 à 17 | 1,16 | na | na | na | na |

na : non disponible

^A Le nombre de cas est utilisé pour calculer le 'Rapport de 6 à 7' et le 'Rapport de 15 à 14'

D.2 RAPPORTAGE SUR LA DATE DE NAISSANCE

Tableau DQ.2.1 : Déclaration de la date de naissance (population du ménage)

Répartition en pourcentage de la population des ménages selon l'exhaustivité des informations sur la date de naissance, MICS6-Bénin, 2021-2022

| | Intégralité de la déclaration de la date de naissance et de l'âge | | | | | Total | Nombre de membres du ménage |
|----------------------------|---|---------------------------|-------------------------------|---------------|---------------------|--------------|-----------------------------|
| | Année et mois de naissance | Année de naissance et âge | Année de naissance uniquement | Âge seulement | Manquant/ NSP/Autre | | |
| Total | 95,6 | 4,4 | 0,0 | 0,1 | 0,0 | 100,0 | 80 956 |
| Milieu de résidence | | | | | | | |
| Urbain | 96,3 | 3,6 | 0,0 | 0,1 | 0,0 | 100,0 | 34 168 |
| Rural | 95,0 | 4,9 | 0,0 | 0,1 | 0,0 | 100,0 | 46 789 |
| Département | | | | | | | |
| Alibori | 99,3 | 0,7 | 0,0 | 0,0 | 0,0 | 100,0 | 6 673 |
| Atacora | 100,0 | 0,0 | 0,0 | 0,0 | 0,0 | 100,0 | 5 556 |
| Atlantique | 96,1 | 3,9 | 0,0 | 0,0 | 0,0 | 100,0 | 11 993 |
| Borgou | 84,9 | 15,1 | 0,0 | 0,1 | 0,0 | 100,0 | 9 237 |
| Collines | 99,0 | 1,0 | 0,0 | 0,0 | 0,0 | 100,0 | 5 905 |
| Couffo | 99,6 | 0,4 | 0,0 | 0,0 | 0,0 | 100,0 | 6 294 |
| Donga | 99,7 | 0,2 | 0,0 | 0,0 | 0,0 | 100,0 | 3 891 |
| Littoral | 96,5 | 3,4 | 0,0 | 0,1 | 0,0 | 100,0 | 4 909 |
| Mono | 99,1 | 0,9 | 0,0 | 0,0 | 0,0 | 100,0 | 4 972 |
| Ouémé | 91,5 | 8,1 | 0,0 | 0,4 | 0,0 | 100,0 | 8 655 |
| Plateau | 98,6 | 1,4 | 0,0 | 0,0 | 0,0 | 100,0 | 5 658 |
| Zou | 92,5 | 7,5 | 0,0 | 0,0 | 0,0 | 100,0 | 7 214 |
| Âge | | | | | | | |
| 0-4 | 99,5 | 0,5 | 0,0 | 0,0 | 0,0 | 100,0 | 12 704 |
| 5-14 | 94,9 | 5,0 | 0,0 | 0,1 | 0,0 | 100,0 | 24 848 |
| 15-24 | 95,7 | 4,3 | 0,0 | 0,0 | 0,0 | 100,0 | 13 454 |
| 25-49 | 94,9 | 5,0 | 0,0 | 0,1 | 0,0 | 100,0 | 20 451 |
| 50-64 | 93,1 | 6,7 | 0,0 | 0,2 | 0,0 | 100,0 | 6 921 |
| 65-84 | 93,5 | 6,2 | 0,0 | 0,3 | 0,0 | 100,0 | 2 362 |
| 85+ | 89,7 | 9,8 | 0,0 | 0,3 | 0,2 | 100,0 | 217 |
| NSP/Manquant | na | na | | na | | 100,0 | |

na : non disponible

Tableau DQ.2.2W : Déclaration de la date de naissance et de l'âge (femmes)

Répartition en pourcentage des femmes âgées de 15 à 49 ans selon l'exhaustivité des informations sur la date de naissance/l'âge, MICS6-Bénin, 2021-2022

| | Intégralité de la déclaration de la date de naissance et de l'âge | | | | | Total | Nombre de femmes |
|----------------------------|--|---------------------------|-------------------------------|---------------|----------------------|--------------|------------------|
| | Année et mois de naissance | Année de naissance et âge | Année de naissance uniquement | Âge seulement | Manquant/ NSP/ Autre | | |
| Total | 95,2 | 4,8 | 0,0 | 0,0 | 0,0 | 100,0 | 18 436 |
| Milieu de résidence | | | | | | | |
| Urbain | 96,4 | 3,6 | 0,0 | 0,0 | 0,0 | 100,0 | 8 202 |
| Rural | 94,2 | 5,7 | 0,0 | 0,1 | 0,0 | 100,0 | 10 234 |
| Département | | | | | | | |
| Alibori | 98,9 | 1,1 | 0,0 | 0,0 | 0,0 | 100,0 | 1 404 |
| Atacora | 100,0 | 0,0 | 0,0 | 0,0 | 0,0 | 100,0 | 1 163 |
| Atlantique | 95,8 | 4,2 | 0,0 | 0,0 | 0,0 | 100,0 | 2 893 |
| Borgou | 81,9 | 18,1 | 0,0 | 0,0 | 0,0 | 100,0 | 1 981 |
| Collines | 99,3 | 0,7 | 0,0 | 0,0 | 0,0 | 100,0 | 1 271 |
| Couffo | 99,7 | 0,3 | 0,0 | 0,0 | 0,0 | 100,0 | 1 402 |
| Donga | 99,5 | 0,5 | 0,0 | 0,0 | 0,1 | 100,0 | 848 |
| Littoral | 97,7 | 2,3 | 0,0 | 0,0 | 0,0 | 100,0 | 1 310 |
| Mono | 99,1 | 0,9 | 0,0 | 0,0 | 0,0 | 100,0 | 1 117 |
| Ouémé | 92,1 | 7,5 | 0,0 | 0,3 | 0,0 | 100,0 | 2 121 |
| Plateau | 98,3 | 1,7 | 0,0 | 0,1 | 0,0 | 100,0 | 1 296 |
| Zou | 90,9 | 9,1 | 0,0 | 0,0 | 0,0 | 100,0 | 1 629 |
| Âge | | | | | | | |
| 15-19 | 96,7 | 3,2 | 0,0 | 0,0 | 0,0 | 100,0 | 3 849 |
| 20-24 | 95,7 | 4,3 | 0,0 | 0,0 | 0,0 | 100,0 | 3 245 |
| 25-29 | 94,4 | 5,5 | 0,0 | 0,1 | 0,0 | 100,0 | 3 065 |
| 30-34 | 94,7 | 5,3 | 0,0 | 0,0 | 0,0 | 100,0 | 2 524 |
| 35-39 | 93,6 | 6,4 | 0,0 | 0,0 | 0,0 | 100,0 | 2 402 |
| 40-44 | 94,8 | 5,2 | 0,0 | 0,0 | 0,0 | 100,0 | 1 852 |
| 45-49 | 95,2 | 4,6 | 0,0 | 0,2 | 0,0 | 100,0 | 1 499 |

Tableau DQ.2.2M : Déclaration de la date de naissance et de l'âge (hommes)

Répartition en pourcentage des hommes âgés de 15 à 49 ans selon l'exhaustivité des informations sur la date de naissance/l'âge, MICS6-Bénin, 2021-2022

| | Intégralité de la déclaration de la date de naissance et de l'âge | | | | | Total | Nombre d'hommes |
|----------------------------|--|---------------------------|-------------------------------|---------------|---------------------|--------------|-----------------|
| | Année et mois de naissance | Année de naissance et âge | Année de naissance uniquement | Âge seulement | Manquant/NSP/ Autre | | |
| Total | 96,4 | 3,5 | 0,0 | 0,0 | 0,0 | 100,0 | 7 916 |
| Milieu de résidence | | | | | | | |
| Urbain | 98,0 | 2,0 | 0,0 | 0,0 | 0,0 | 100,0 | 3 588 |
| Rural | 95,1 | 4,9 | 0,0 | 0,0 | 0,0 | 100,0 | 4 328 |
| Département | | | | | | | |
| Alibori | 100,0 | 0,0 | 0,0 | 0,0 | 0,0 | 100,0 | 633 |
| Atacora | 99,9 | 0,1 | 0,0 | 0,0 | 0,0 | 100,0 | 544 |
| Atlantique | 99,0 | 1,0 | 0,0 | 0,0 | 0,0 | 100,0 | 1 252 |
| Borgou | 85,2 | 14,8 | 0,0 | 0,0 | 0,0 | 100,0 | 993 |
| Collines | 97,2 | 2,8 | 0,0 | 0,0 | 0,0 | 100,0 | 581 |
| Couffo | 99,0 | 1,0 | 0,0 | 0,0 | 0,0 | 100,0 | 494 |
| Donga | 99,4 | 0,6 | 0,0 | 0,0 | 0,0 | 100,0 | 390 |
| Littoral | 99,1 | 0,9 | 0,0 | 0,0 | 0,0 | 100,0 | 585 |
| Mono | 99,1 | 0,9 | 0,0 | 0,0 | 0,0 | 100,0 | 462 |
| Ouémé | 95,6 | 4,2 | 0,0 | 0,2 | 0,0 | 100,0 | 828 |
| Plateau | 98,2 | 1,8 | 0,0 | 0,0 | 0,0 | 100,0 | 482 |
| Zou | 93,5 | 6,5 | 0,0 | 0,0 | 0,0 | 100,0 | 673 |
| Âge | | | | | | | |
| 15-19 | 96,3 | 3,7 | 0,0 | 0,0 | 0,0 | 100,0 | 1 936 |
| 20-24 | 96,3 | 3,7 | 0,0 | 0,0 | 0,0 | 100,0 | 1 346 |
| 25-29 | 95,5 | 4,5 | 0,0 | 0,0 | 0,0 | 100,0 | 1 196 |
| 30-34 | 96,5 | 3,5 | 0,0 | 0,0 | 0,0 | 100,0 | 1 073 |
| 35-39 | 97,3 | 2,7 | 0,0 | 0,0 | 0,0 | 100,0 | 887 |
| 40-44 | 97,6 | 2,4 | 0,0 | 0,0 | 0,0 | 100,0 | 798 |
| 45-49 | 96,2 | 3,6 | 0,0 | 0,2 | 0,0 | 100,0 | 681 |

Tableau DQ.2.3 : Déclaration de la date de naissance (naissances vivantes)

Répartition en pourcentage des premières et des plus récentes naissances vivantes chez les femmes âgées de 15 à 49 ans selon l'intégralité de la date de naissance (non imputée), MICS6-Bénin, 2021-2022

| | Intégralité de la déclaration de la date de naissance | | | | | | | | | | |
|----------------------------|---|-------------------------------|--|--------------------|--------------|---|----------------------------|-------------------------------|--------------------|--------------|---|
| | Date de la première naissance vivante | | | | | Date de la dernière naissance vivante | | | | | |
| | Année et mois de naissance | Année de naissance uniquement | Années révolues depuis la première naissance seulement | Manquant/NSP/Autre | Total | Nombre de premières naissances vivantes | Année et mois de naissance | Année de naissance uniquement | Manquant/NSP/Autre | Total | Nombre de naissances vivantes les plus récentes |
| Total | 94,9 | 5,0 | 0,0 | 0,0 | 100,0 | 13 198 | 97,8 | 2,2 | 0,0 | 100,0 | 11 039 |
| Milieu de résidence | | | | | | | | | | | |
| Urbain | 95,5 | 4,5 | 0,0 | 0,0 | 100,0 | 5 612 | 98,0 | 2,0 | 0,0 | 100,0 | 4 618 |
| Rural | 94,6 | 5,4 | 0,0 | 0,0 | 100,0 | 7 585 | 97,7 | 2,3 | 0,0 | 100,0 | 6 421 |
| Département | | | | | | | | | | | |
| Alibori | 99,2 | 0,8 | 0,0 | 0,0 | 100,0 | 1 076 | 99,7 | 0,3 | 0,0 | 100,0 | 893 |
| Atacora | 100,0 | 0,0 | 0,0 | 0,0 | 100,0 | 901 | 100,0 | 0,0 | 0,0 | 100,0 | 723 |
| Atlantique | 95,4 | 4,6 | 0,0 | 0,0 | 100,0 | 2 028 | 98,1 | 1,9 | 0,0 | 100,0 | 1 677 |
| Borgou | 86,0 | 14,0 | 0,0 | 0,0 | 100,0 | 1 485 | 94,4 | 5,6 | 0,0 | 100,0 | 1 243 |
| Collines | 97,3 | 2,7 | 0,0 | 0,0 | 100,0 | 925 | 99,1 | 0,9 | 0,0 | 100,0 | 795 |
| Couffo | 99,5 | 0,5 | 0,0 | 0,0 | 100,0 | 1 040 | 99,7 | 0,3 | 0,0 | 100,0 | 910 |
| Donga | 98,6 | 1,4 | 0,0 | 0,0 | 100,0 | 654 | 99,3 | 0,7 | 0,0 | 100,0 | 529 |
| Littoral | 96,2 | 3,8 | 0,0 | 0,0 | 100,0 | 796 | 98,3 | 1,7 | 0,0 | 100,0 | 638 |
| Mono | 99,7 | 0,3 | 0,0 | 0,0 | 100,0 | 806 | 99,8 | 0,2 | 0,0 | 100,0 | 685 |
| Ouémé | 87,6 | 12,4 | 0,0 | 0,0 | 100,0 | 1 377 | 94,0 | 6,0 | 0,0 | 100,0 | 1 164 |
| Plateau | 97,8 | 2,0 | 0,0 | 0,2 | 100,0 | 906 | 99,3 | 0,7 | 0,0 | 100,0 | 767 |
| Zou | 92,2 | 7,8 | 0,0 | 0,0 | 100,0 | 1 204 | 96,7 | 3,3 | 0,0 | 100,0 | 1 016 |

| Tableau DQ.2.4 : Déclaration de la date de naissance et de l'âge (enfants de moins de 5 ans) | | | | | | |
|---|--|---------------------------|-------------------------------|---------------|--------------|------------------------------------|
| Répartition en pourcentage des enfants de moins de 5 ans selon l'exhaustivité des informations sur la date de naissance/l'âge, MICS6-Bénin, 2021-2022 | | | | | | |
| | Intégralité de la déclaration de la date de naissance et de l'âge | | | | Total | Nombre d'enfants de moins de 5 ans |
| | Année et mois de naissance | Année de naissance et âge | Année de naissance uniquement | Âge seulement | | |
| Total | 99,7 | 0,3 | 0,0 | 0,0 | 100,0 | 13 133 |
| Milieu de résidence | | | | | | |
| Urbain | 99,7 | 0,3 | 0,0 | 0,0 | 100,0 | 5 211 |
| Rural | 99,7 | 0,3 | 0,0 | 0,0 | 100,0 | 7 922 |
| Département | | | | | | |
| Alibori | 99,9 | 0,1 | 0,0 | 0,0 | 100,0 | 1 122 |
| Atacora | 100,0 | 0,0 | 0,0 | 0,0 | 100,0 | 970 |
| Atlantique | 99,4 | 0,6 | 0,0 | 0,0 | 100,0 | 1 943 |
| Borgou | 98,8 | 1,2 | 0,0 | 0,0 | 100,0 | 1 599 |
| Collines | 99,8 | 0,2 | 0,0 | 0,0 | 100,0 | 938 |
| Couffo | 99,7 | 0,3 | 0,0 | 0,0 | 100,0 | 1 082 |
| Donga | 100,0 | 0,0 | 0,0 | 0,0 | 100,0 | 718 |
| Littoral | 99,9 | 0,1 | 0,0 | 0,0 | 100,0 | 571 |
| Mono | 100,0 | 0,0 | 0,0 | 0,0 | 100,0 | 849 |
| Ouémé | 99,9 | 0,1 | 0,0 | 0,0 | 100,0 | 1 186 |
| Plateau | 100,0 | 0,0 | 0,0 | 0,0 | 100,0 | 869 |
| Zou | 99,9 | 0,1 | 0,0 | 0,0 | 100,0 | 1 286 |
| Âge | | | | | | |
| 0 | 100,0 | 0,0 | 0,0 | 0,0 | 100,0 | 2 636 |
| 1 | 99,8 | 0,2 | 0,0 | 0,0 | 100,0 | 2 580 |
| 2 | 99,9 | 0,1 | 0,0 | 0,0 | 100,0 | 2 467 |
| 3 | 99,4 | 0,6 | 0,0 | 0,0 | 100,0 | 2 824 |
| 4 | 99,4 | 0,6 | 0,0 | 0,0 | 100,0 | 2 626 |

| Tableau DQ.2.5 : Déclaration de la date de naissance (enfants âgés de 5 à 17 ans) | | | | | | | |
|---|--|---------------------------|-------------------------------|---------------|---------------------|--------------|--|
| Répartition en pourcentage des enfants sélectionnés âgés de 5 à 17 ans selon l'exhaustivité des informations sur la date de naissance, MICS6-Bénin, 2021-2022 | | | | | | | |
| | Intégralité de la déclaration de la date de naissance et de l'âge | | | | | Total | Nombre d'enfants sélectionnés âgés de 5 à 17 ans |
| | Année et mois de naissance | Année de naissance et âge | Année de naissance uniquement | Âge seulement | Manquant/ NSP/Autre | | |
| Total | 94,7 | 5,3 | 0,0 | 0,0 | 0,0 | 100,0 | 11 679 |
| Milieu de résidence | | | | | | | |
| Urbain | 95,4 | 4,6 | 0,0 | 0,0 | 0,0 | 100,0 | 4 988 |
| Rural | 94,1 | 5,8 | 0,0 | 0,0 | 0,0 | 100,0 | 6 691 |
| Département | | | | | | | |
| Alibori | 98,7 | 1,3 | 0,0 | 0,0 | 0,0 | 100,0 | 853 |
| Atacora | 99,8 | 0,2 | 0,0 | 0,0 | 0,0 | 100,0 | 734 |
| Atlantique | 94,9 | 5,0 | 0,0 | 0,0 | 0,1 | 100,0 | 1 868 |
| Borgou | 82,6 | 17,4 | 0,0 | 0,0 | 0,0 | 100,0 | 1 151 |
| Collines | 97,4 | 2,6 | 0,0 | 0,0 | 0,0 | 100,0 | 880 |
| Couffo | 99,6 | 0,4 | 0,0 | 0,0 | 0,0 | 100,0 | 944 |
| Donga | 99,7 | 0,3 | 0,0 | 0,0 | 0,0 | 100,0 | 472 |
| Littoral | 96,2 | 3,8 | 0,0 | 0,0 | 0,0 | 100,0 | 712 |
| Mono | 99,2 | 0,8 | 0,0 | 0,0 | 0,0 | 100,0 | 765 |
| Ouémé | 89,2 | 10,5 | 0,0 | 0,3 | 0,0 | 100,0 | 1 371 |
| Plateau | 98,0 | 2,0 | 0,0 | 0,0 | 0,0 | 100,0 | 838 |
| Zou | 91,6 | 8,4 | 0,0 | 0,0 | 0,0 | 100,0 | 1 091 |
| Âge | | | | | | | |
| 5-9 | 94,7 | 5,2 | 0,0 | 0,0 | 0,0 | 100,0 | 5 627 |
| 10-14 | 94,1 | 5,9 | 0,0 | 0,0 | 0,0 | 100,0 | 4 159 |
| 15-17 | 95,7 | 4,3 | 0,0 | 0,0 | 0,0 | 100,0 | 1 892 |

D.3 EXHAUSTIVITÉ ET MESURES

| Tableau DQ.3.1 : Complétude des tests d'iodation du sel | | | | | | | |
|---|--------------------|------------|-------------|--|--------------------|--------------|-------------------|
| Répartition en pourcentage des ménages selon l'achèvement du test d'iodation du sel, MICS6-Bénin, 2021-2022 | | | | | | | |
| | Le sel a été testé | | | Le sel n'a pas été testé, en raison de | | Total | Nombre de ménages |
| | 1er essai | 2e essai | | Pas de sel dans le ménage | Autre ^A | | |
| | iodé | iodé | Non iodé | | | | |
| Total | 76,0 | 6,3 | 10,6 | 6,7 | 0,4 | 100,0 | 16 790 |
| Milieu de résidence | | | | | | | |
| Urbain | 74,4 | 6,7 | 11,2 | 7,3 | 0,4 | 100,0 | 7 424 |
| Rural | 77,3 | 6,0 | 10,1 | 6,3 | 0,4 | 100,0 | 9 366 |
| Département | | | | | | | |
| Alibori | 96,1 | 0,4 | 0,2 | 3,3 | 0,0 | 100,0 | 1 116 |
| Atacora | 91,2 | 3,2 | 3,2 | 2,3 | 0,2 | 100,0 | 903 |
| Atlantique | 62,1 | 10,2 | 19,5 | 8,1 | 0,1 | 100,0 | 2 765 |
| Borgou | 87,8 | 2,2 | 3,2 | 6,8 | 0,1 | 100,0 | 1 538 |
| Collines | 79,5 | 7,9 | 6,3 | 6,3 | 0,0 | 100,0 | 1 303 |
| Couffo | 86,7 | 3,5 | 2,2 | 6,1 | 1,6 | 100,0 | 1 356 |
| Donga | 83,2 | 1,7 | 11,8 | 3,3 | 0,1 | 100,0 | 606 |
| Littoral | 72,1 | 7,6 | 9,8 | 10,0 | 0,6 | 100,0 | 1 174 |
| Mono | 66,9 | 7,2 | 19,1 | 6,8 | 0,1 | 100,0 | 1 166 |
| Ouémé | 69,1 | 9,5 | 13,2 | 8,0 | 0,2 | 100,0 | 2 010 |
| Plateau | 79,6 | 2,6 | 13,3 | 4,4 | 0,1 | 100,0 | 1 234 |
| Zou | 67,0 | 9,4 | 12,7 | 9,3 | 1,5 | 100,0 | 1 619 |
| Indice de bien être économique | | | | | | | |
| Le plus pauvre | 79,5 | 4,9 | 9,2 | 6,0 | 0,3 | 100,0 | 3 413 |
| Pauvre | 77,3 | 5,7 | 10,1 | 6,5 | 0,4 | 100,0 | 3 333 |
| Moyen | 74,7 | 5,7 | 11,4 | 7,5 | 0,7 | 100,0 | 3 274 |
| Riche | 73,6 | 7,3 | 11,5 | 7,3 | 0,3 | 100,0 | 3 419 |
| Le plus riche | 74,8 | 7,8 | 10,7 | 6,4 | 0,3 | 100,0 | 3 351 |

^A Comprend les ménages dans lesquels le premier test n'a indiqué aucune réaction (non iodé) où un deuxième test n'a pas été effectué

| Tableau DQ.3.2 : Exhaustivité et qualité des informations sur les analyses de la qualité de l'eau | | | | | | | | | |
|---|--|---|-------------------|--|-------------------------|---|-------------------------------|--------------------------|---|
| Pourcentage de ménages sélectionnés pour et avec des tests complets de qualité de l'eau au niveau du ménage et de la source, et pourcentage (non pondéré) de tests à blanc positifs, MICS6-Bénin, 2021-2022 | | | | | | | | | |
| | Pourcentage de ménages : | | Nombre de ménages | Pourcentage de ménages disposant d'un test complet de la qualité de l'eau pour : | | Nombre de ménages sélectionnés pour le questionnaire d'analyse de la qualité de l'eau | Essais à blanc (non pondérés) | | |
| | Sélectionné pour le questionnaire d'analyse de la qualité de l'eau | Avec le questionnaire d'analyse de la qualité de l'eau rempli | | Eau de boisson domestique | Source d'eau de boisson | | Pourcentage positif | Nombre de tests terminés | Nombre de ménages sélectionnés ^A |
| Total | 22,7 | 22,6 | 16 790 | 99,4 | 95,8 | 3 811 | 1,7 | 762 | 764 |
| Milieu de résidence | | | | | | | | | |
| Urbain | 22,7 | 22,5 | 7 424 | 99,1 | 93,6 | 1 682 | 1,1 | 358 | 359 |
| Rural | 22,7 | 22,7 | 9 366 | 99,7 | 97,6 | 2 129 | 2,2 | 404 | 405 |

^AUn test à blanc (un test d'eau non contaminée) a été effectué dans chaque grappe. Pour des raisons pratiques, le test à blanc a été attribué au premier des ménages sélectionnés pour le test de qualité de l'eau.

| Tableau DQ.3.3W : Exhaustivité des informations sur les dates de mariage/union et rapports sexuels (femmes) | | |
|---|---|------------------|
| Pourcentage de femmes âgées de 15 à 49 ans avec des informations manquantes ou incomplètes sur la date et l'âge au premier mariage/union et l'âge au premier rapport sexuel et le temps écoulé depuis le dernier rapport sexuel, MICS6-Bénin, 2021-2022 | | |
| | Pourcentage d'informations manquantes/ incomplètes ^A | Nombre de femmes |
| Déjà marié (15-49 ans) | | |
| Date du premier mariage/union manquante | 31,3 | 13 475 |
| Seul mois manquant | 30,2 | 13 475 |
| Mois et année manquants | 1,1 | 13 475 |

^AInclut les réponses "Je ne sais pas"

| Tableau DQ.3.3M : Exhaustivité des informations sur les dates de mariage/union et de rapports sexuels (hommes) | | |
|---|--|-----------------|
| Pourcentage d'hommes âgés de 15 à 49 ans avec des informations manquantes ou incomplètes sur la date et l'âge au premier mariage/union et l'âge au premier rapport sexuel et le temps écoulé depuis le dernier rapport sexuel, MICS6-Bénin, 2021-2022 | | |
| | Pourcentage d'informations manquantes/incomplètes ^A | Nombre d'hommes |
| Déjà marié (15-49 ans) | | |
| Date du premier mariage/union manquante | 22,9 | 4 276 |
| Seul mois manquant | 20,9 | 4 276 |
| Mois et année manquants | 2,0 | 4 276 |

^AInclut les réponses "Je ne sais pas"

| Tableau DQ.3.4 : Complétude des informations pour les indicateurs anthropométriques : Insuffisance pondérale | | | | | | | | | |
|---|-----------------------------------|------------------------------------|------------------------------|--|-----------------------------------|--------------|---|------------------------------------|--|
| Répartition en pourcentage des enfants de moins de 5 ans selon l'exhaustivité des informations sur la date de naissance et le poids, MICS6-Bénin, 2021-2022 | | | | | | | | | |
| | Poids valide et date de naissance | Raison de l'exclusion de l'analyse | | | | Total | Pourcentage d'enfants exclus de l'analyse | Nombre d'enfants de moins de 5 ans | |
| | | Poids non mesuré | Date de naissance incomplète | Poids non mesuré et date de naissance incomplète | Cas signalés (valeurs aberrantes) | | | | |
| Total | 98,8 | 0,7 | 0,3 | 0,0 | 0,2 | 100,0 | 1,2 | 13 133 | |
| Âge (en mois) | | | | | | | | | |
| <6 | 98,3 | 1,3 | 0,0 | 0,0 | 0,4 | 100,0 | 1,7 | 1 250 | |
| 6-11 | 99,4 | 0,5 | 0,1 | 0,0 | 0,0 | 100,0 | 0,6 | 1 395 | |
| 12-23 | 99,5 | 0,3 | 0,2 | 0,0 | 0,1 | 100,0 | 0,5 | 2 570 | |
| 24-35 | 98,7 | 1,0 | 0,1 | 0,0 | 0,2 | 100,0 | 1,3 | 2 467 | |
| 36-47 | 98,5 | 0,9 | 0,4 | 0,1 | 0,0 | 100,0 | 1,5 | 2 824 | |
| 48-59 | 98,3 | 0,7 | 0,5 | 0,1 | 0,4 | 100,0 | 1,7 | 2 626 | |

| Tableau DQ.3.5 : Exhaustivité des informations pour les indicateurs anthropométriques : Retard de croissance | | | | | | | | | |
|---|---|---|------------------------------------|---|---|--------------|--|---|--|
| Répartition en pourcentage des enfants de moins de 5 ans selon l'exhaustivité des informations sur la date de naissance et la taille ou la taille, MICS6-Bénin, 2021-2022 | | | | | | | | | |
| | Longueur/ taille valide et date de naissance | Raison de l'exclusion de l'analyse | | | | Total | Pourcentage d'enfants exclus de l'analyse | Nombre d'enfants de moins de 5 ans | |
| | | Longueur/ Hauteur non mesurée | Date de naissance incomplète | Longueur/Taille non mesurée, date de naissance incomplète | Cas signalés (valeurs aberrantes) | | | | |
| Total | 97,7 | 0,4 | 0,3 | 0,0 | 1,6 | 100,0 | 2,3 | 13 133 | |
| Âge (en mois) | | | | | | | | | |
| <6 | 95,4 | 0,8 | 0,0 | 0,0 | 3,8 | 100,0 | 4,6 | 1 250 | |
| 6-11 | 97,5 | 0,2 | 0,1 | 0,0 | 2,3 | 100,0 | 2,5 | 1 395 | |
| 12-23 | 98,2 | 0,3 | 0,2 | 0,0 | 1,4 | 100,0 | 1,8 | 2 570 | |
| 24-35 | 97,7 | 0,8 | 0,1 | 0,0 | 1,4 | 100,0 | 2,3 | 2 467 | |
| 36-47 | 98,0 | 0,5 | 0,4 | 0,1 | 1,0 | 100,0 | 2,0 | 2 824 | |
| 48-59 | 98,1 | 0,2 | 0,5 | 0,0 | 1,3 | 100,0 | 1,9 | 2 626 | |

| Tableau DQ.3.6 : Complétude des informations pour les indicateurs anthropométriques : émaciation et surpoids | | | | | | | | | |
|---|--|---|---------------------------------|--|---|--------------|--|---|--|
| Répartition en pourcentage des enfants de moins de 5 ans selon l'exhaustivité des informations sur le poids et la taille ou la taille, MICS6-Bénin, 2021-2022 | | | | | | | | | |
| | Poids et longueur/taille valides | Raison de l'exclusion de l'analyse | | | | Total | Pourcentage d'enfants exclus de l'analyse | Nombre d'enfants de moins de 5 ans | |
| | | Poids non mesuré | Longueur/Hauteur non mesurée | Poids et longueur/taille non mesurés | Cas signalés (valeurs aberrantes) | | | | |
| Total | 98,2 | 0,0 | 0,1 | 0,8 | 0,9 | 100,0 | 1,8 | 13 133 | |
| Âge (en mois) | | | | | | | | | |
| <6 | 94,2 | 0,0 | 0,0 | 1,3 | 4,5 | 100,0 | 5,8 | 1 250 | |
| 6-11 | 98,6 | 0,0 | 0,0 | 0,5 | 0,9 | 100,0 | 1,4 | 1 395 | |
| 12-23 | 99,2 | 0,0 | 0,1 | 0,3 | 0,5 | 100,0 | 0,8 | 2 570 | |
| 24-35 | 98,2 | 0,0 | 0,4 | 1,0 | 0,5 | 100,0 | 1,8 | 2 467 | |
| 36-47 | 98,5 | 0,0 | 0,1 | 1,0 | 0,4 | 100,0 | 1,5 | 2 824 | |
| 48-59 | 98,6 | 0,0 | 0,0 | 0,8 | 0,5 | 100,0 | 1,4 | 2 626 | |

| Tableau DQ.3.7 : Attraction dans les mesures anthropométriques | | | | |
|--|---------------|--------------|----------------------------|--------------|
| Répartition des mesures de poids et taille/longueur par chiffre décimal enregistré, MICS6-Bénin, 2021-2022 | | | | |
| | Poids | | Hauteur ou longueur | |
| | Nombre | Pourcentage | Nombre | Pourcentage |
| Total | 13 030 | 100,0 | 13 030 | 100,0 |
| Chiffre | | | | |
| 0 | 1 323 | 10,2 | 1 342 | 10,3 |
| 1 | 1 387 | 10,6 | 1 312 | 10,1 |
| 2 | 1 301 | 10,0 | 1 625 | 12,5 |
| 3 | 1 273 | 9,8 | 1 448 | 11,1 |
| 4 | 1 304 | 10,0 | 1 381 | 10,6 |
| 5 | 1 293 | 9,9 | 1 272 | 9,8 |
| 6 | 1 325 | 10,2 | 1 357 | 10,4 |
| 7 | 1 253 | 9,6 | 1 307 | 10,0 |
| 8 | 1 310 | 10,1 | 1 077 | 8,3 |
| 9 | 1 261 | 9,7 | 909 | 7,0 |

Tableau DQ.3.8 : Exhaustivité des informations pour les indicateurs des compétences d'apprentissage fondamentales

Répartition en pourcentage des enfants sélectionnés âgés de 7 à 14 ans après avoir terminé le module des compétences d'apprentissage fondamentales (FL), pourcentage pour lesquels le livre de lecture n'était pas disponible dans la langue appropriée et ceux dont les compétences de reconnaissance des nombres étaient insuffisantes pour les tests, et pourcentage d'enfants âgés de 7 à 9 ans années qui n'ont pas terminé l'exercice de lecture et de compréhension, MICS6-Bénin, 2021-2022

| | Répartition en pourcentage des enfants avec : | | | | | | Pourcentage d'enfants : | | | Nombre d'enfants âgés de 7 à 14 ans ayant terminé le module FL | Pourcentage d'enfants qui n'ont pas terminé les exercices de lecture et de compréhension | Nombre d'enfants âgés de 7 à 9 ans ayant terminé le module FL |
|----------------------------|--|-------------------------------------|-----------------------|------------|------------|--------------|--|---|---|--|--|---|
| | Module de compétences d'apprentissage de base (FL) terminé | Modules FL incomplets, par raison : | | | | Total | Nombre d'enfants sélectionnés âgés de 7 à 14 ans | Pour qui le livre de lecture n'était pas disponible dans la langue appropriée | Avec une compétence de reconnaissance des nombres insuffisante pour les tests | | | |
| | La mère a refusé | Enfant refusé | Enfant non disponible | Autre | | | | | | | | |
| Total | 96,7 | 1,3 | 0,6 | 0,7 | 0,7 | 100,0 | 7 308 | 0,0 | 11,0 | 7 064 | 57,9 | 3 052 |
| Milieu de résidence | | | | | | | | | | | | |
| Urbain | 96,6 | 1,2 | 0,5 | 1,0 | 0,7 | 100,0 | 3 124 | 0,0 | 9,4 | 3 017 | 57,7 | 1 218 |
| Rural | 96,7 | 1,4 | 0,7 | 0,5 | 0,7 | 100,0 | 4 184 | 0,0 | 12,2 | 4 048 | 58,0 | 1 833 |
| Département | | | | | | | | | | | | |
| Alibori | 99,6 | 0,1 | 0,0 | 0,1 | 0,1 | 100,0 | 544 | 0,0 | 6,9 | 542 | 39,1 | 260 |
| Atacora | 93,4 | 5,2 | 0,3 | 0,3 | 0,8 | 100,0 | 471 | 0,0 | 11,8 | 440 | 62,5 | 202 |
| Atlantique | 97,0 | 0,0 | 1,4 | 1,1 | 0,5 | 100,0 | 1 158 | 0,0 | 7,8 | 1 123 | 48,4 | 506 |
| Borgou | 96,2 | 3,3 | 0,0 | 0,2 | 0,3 | 100,0 | 711 | 0,0 | 9,0 | 684 | 44,5 | 298 |
| Collines | 97,5 | 1,9 | 0,3 | 0,1 | 0,2 | 100,0 | 558 | 0,0 | 8,4 | 544 | 77,4 | 245 |
| Couffo | 97,0 | 0,3 | 1,4 | 0,6 | 0,6 | 100,0 | 573 | 0,0 | 7,1 | 556 | 59,9 | 249 |
| Donga | 95,0 | 1,1 | 0,1 | 0,2 | 3,7 | 100,0 | 305 | 0,0 | 25,5 | 290 | 70,0 | 134 |
| Littoral | 91,0 | 2,6 | 0,5 | 4,6 | 1,2 | 100,0 | 425 | 0,0 | 7,0 | 386 | 56,4 | 144 |
| Mono | 95,7 | 1,9 | 1,7 | 0,1 | 0,6 | 100,0 | 474 | 0,0 | 10,7 | 454 | 65,5 | 195 |
| Ouémé | 98,1 | 0,7 | 0,6 | 0,3 | 0,3 | 100,0 | 858 | 0,0 | 8,9 | 842 | 64,4 | 308 |
| Plateau | 99,0 | 0,0 | 0,3 | 0,2 | 0,5 | 100,0 | 526 | 0,0 | 26,7 | 521 | 50,9 | 219 |
| Zou | 96,9 | 0,8 | 0,4 | 0,8 | 1,2 | 100,0 | 705 | 0,0 | 13,0 | 683 | 72,3 | 291 |
| Âge | | | | | | | | | | | | |
| 7 | 97,1 | 1,1 | 0,6 | 0,8 | 0,5 | 100,0 | 1 174 | 0,0 | 17,9 | 1 139 | 61,1 | 1 139 |
| 8 | 97,3 | 1,0 | 0,4 | 0,2 | 1,1 | 100,0 | 1 073 | 0,0 | 16,1 | 1 044 | 59,9 | 1 044 |
| 9 | 96,3 | 1,8 | 0,5 | 0,5 | 0,9 | 100,0 | 902 | 0,0 | 12,3 | 868 | 51,4 | 868 |
| 10 | 97,2 | 1,1 | 0,3 | 0,8 | 0,6 | 100,0 | 951 | 0,0 | 6,7 | 925 | na | 0 |
| 11 | 95,6 | 1,3 | 1,1 | 0,8 | 1,2 | 100,0 | 810 | 0,0 | 8,2 | 774 | na | 0 |
| 12 | 96,1 | 1,5 | 1,2 | 0,9 | 0,3 | 100,0 | 844 | 0,0 | 7,2 | 811 | na | 0 |
| 13 | 95,6 | 1,7 | 1,2 | 0,9 | 0,6 | 100,0 | 811 | 0,0 | 8,6 | 775 | na | 0 |
| 14 | 97,9 | 1,1 | 0,1 | 0,6 | 0,3 | 100,0 | 743 | 0,0 | 6,6 | 728 | na | 0 |

na : non disponible

D.4 OBSERVATIONS

| Tableau DQ.4.1 : Observation des moustiquaires | | |
|--|--|-------------------------|
| Pourcentage de moustiquaires dans tous les ménages observés par les enquêteurs, MICS6-Bénin, 2021-2022 | | |
| | Pourcentage de moustiquaires observées par l'enquêteur | Nombre de moustiquaires |
| Total | 89,7 | 34 446 |
| Milieu de résidence | | |
| Urbain | 85,2 | 15 651 |
| Rural | 93,5 | 18 796 |
| Département | | |
| Alibori | 91,0 | 2 608 |
| Atacora | 98,5 | 2 425 |
| Atlantique | 89,6 | 5 372 |
| Borgou | 91,9 | 3 634 |
| Collines | 94,0 | 2 632 |
| Couffo | 96,3 | 2 579 |
| Donga | 95,2 | 1 304 |
| Littoral | 60,7 | 2 450 |
| Mono | 95,6 | 2 429 |
| Ouémé | 87,5 | 3 686 |
| Plateau | 87,7 | 2 071 |
| Zou | 90,1 | 3 255 |
| Indice de bien être économique | | |
| Le plus pauvre | 94,5 | 5 786 |
| Pauvre | 94,3 | 6 392 |
| Moyen | 93,1 | 6 812 |
| Riche | 89,3 | 7 463 |
| Le plus riche | 80,1 | 7 994 |

| Tableau DQ.4.2 : Observation de l'installation de lavage des mains | | | | | | | |
|---|---|--------------|---|-----------------------------|--------------|--------------|-------------------|
| Répartition en pourcentage des installations de lavage des mains observées par les enquêteurs, MICS6-Bénin, 2021-2022 | | | | | | | |
| | Installation de lavage des mains | | | | | Total | Nombre de ménages |
| | Observée | | Pas observée | | | | |
| | Installation fixe | Objet mobile | Pas dans le logement, le terrain ou la cour | Aucune autorisation de voir | Autre raison | | |
| Total | 5,6 | 9,6 | 83,6 | 1,2 | 0,1 | 100,0 | 16 790 |
| Milieu de résidence | | | | | | | |
| Urbain | 6,8 | 8,8 | 82,5 | 1,8 | 0,1 | 100,0 | 7 424 |
| Rural | 4,6 | 10,2 | 84,4 | 0,7 | 0,0 | 100,0 | 9 366 |
| Département | | | | | | | |
| Alibori | 3,5 | 25,6 | 70,8 | 0,1 | 0,0 | 100,0 | 1 116 |
| Atacora | 2,2 | 14,1 | 83,2 | 0,5 | 0,0 | 100,0 | 903 |
| Atlantique | 5,5 | 2,9 | 87,6 | 3,8 | 0,1 | 100,0 | 2 765 |
| Borgou | 9,7 | 27,2 | 60,2 | 2,9 | 0,0 | 100,0 | 1 538 |
| Collines | 4,2 | 11,0 | 84,7 | 0,0 | 0,0 | 100,0 | 1 303 |
| Couffo | 5,0 | 11,7 | 82,5 | 0,5 | 0,3 | 100,0 | 1 356 |
| Donga | 5,1 | 32,3 | 62,5 | 0,1 | 0,0 | 100,0 | 606 |
| Littoral | 8,4 | 4,7 | 85,4 | 1,2 | 0,3 | 100,0 | 1 174 |
| Mono | 8,4 | 1,2 | 89,7 | 0,6 | 0,1 | 100,0 | 1 166 |
| Ouémé | 3,4 | 3,3 | 93,0 | 0,3 | 0,0 | 100,0 | 2 010 |
| Plateau | 2,0 | 0,3 | 97,6 | 0,1 | 0,1 | 100,0 | 1 234 |
| Zou | 8,2 | 3,8 | 87,4 | 0,5 | 0,0 | 100,0 | 1 619 |
| Indice de bien être économique | | | | | | | |
| Le plus pauvre | 4,2 | 8,1 | 86,8 | 0,7 | 0,1 | 100,0 | 3 413 |
| Pauvre | 4,1 | 10,1 | 85,0 | 0,8 | 0,0 | 100,0 | 3 333 |
| Moyen | 4,1 | 10,7 | 84,7 | 0,4 | 0,1 | 100,0 | 3 274 |
| Riche | 4,3 | 9,5 | 85,0 | 1,2 | 0,1 | 100,0 | 3 419 |
| Le plus riche | 11,1 | 9,6 | 76,3 | 2,8 | 0,1 | 100,0 | 3 351 |

| Tableau DQ.4.3 : Observation des actes de naissance | | | | | | | |
|---|--|----------------------------|--------------------------------------|--------------|--------------|--|------------------------------------|
| Répartition en pourcentage des enfants de moins de 5 ans selon la présence d'actes de naissance et pourcentage d'actes de naissance vus, MICS6-Bénin, 2021-2022 | | | | | | | |
| | L'enfant a un certificat de naissance | | L'enfant n'a pas d'acte de naissance | NSP/Manquant | Total | Pourcentage d'actes de naissance vus par l'enquêteur (1)/(1+2)*100 | Nombre d'enfants de moins de 5 ans |
| | Vu par l'enquêteur (1) | Non vu par l'enquêteur (2) | | | | | |
| Total | 63,0 | 20,6 | 16,2 | 0,1 | 100,0 | 75,4 | 13 133 |
| Milieu de résidence | | | | | | | |
| Urbain | 64,0 | 21,4 | 14,5 | 0,1 | 100,0 | 75,0 | 5 211 |
| Rural | 62,4 | 20,1 | 17,4 | 0,2 | 100,0 | 75,6 | 7 922 |
| Département | | | | | | | |
| Alibori | 69,8 | 21,9 | 8,3 | 0,0 | 100,0 | 76,1 | 1 122 |
| Atacora | 77,3 | 13,9 | 8,8 | 0,0 | 100,0 | 84,8 | 970 |
| Atlantique | 58,7 | 32,6 | 8,4 | 0,3 | 100,0 | 64,3 | 1 943 |
| Borgou | 57,8 | 16,4 | 25,7 | 0,1 | 100,0 | 77,9 | 1 599 |
| Collines | 61,0 | 20,4 | 18,4 | 0,2 | 100,0 | 75,0 | 938 |
| Couffo | 52,9 | 17,3 | 29,6 | 0,1 | 100,0 | 75,3 | 1 082 |
| Donga | 79,6 | 11,8 | 8,6 | 0,0 | 100,0 | 87,1 | 718 |
| Littoral | 55,6 | 26,1 | 18,0 | 0,2 | 100,0 | 68,0 | 571 |
| Mono | 76,2 | 11,1 | 12,4 | 0,3 | 100,0 | 87,3 | 849 |
| Ouémé | 58,5 | 25,4 | 16,2 | 0,0 | 100,0 | 69,7 | 1 186 |
| Plateau | 66,8 | 23,2 | 10,1 | 0,0 | 100,0 | 74,2 | 869 |
| Zou | 56,5 | 17,1 | 26,1 | 0,3 | 100,0 | 76,8 | 1 286 |
| Âge (en mois) | | | | | | | |
| 0-5 | 52,8 | 15,5 | 31,7 | 0,1 | 100,0 | 77,4 | 1 250 |
| 6-11 | 63,4 | 16,5 | 20,0 | 0,1 | 100,0 | 79,3 | 1 395 |
| 12-23 | 68,7 | 17,3 | 13,8 | 0,2 | 100,0 | 79,9 | 2 570 |
| 24-35 | 63,7 | 21,4 | 14,9 | 0,1 | 100,0 | 74,8 | 2 467 |
| 36-47 | 62,1 | 23,3 | 14,4 | 0,2 | 100,0 | 72,7 | 2 824 |
| 48-59 | 62,6 | 24,7 | 12,6 | 0,1 | 100,0 | 71,7 | 2 626 |

| Tableau DQ.4.4 : Observation des carnets de vaccination | | | | | | | | |
|---|--|------------------------------------|--|----------------------------|---------------|--------------|---|--------------------------------------|
| Répartition en pourcentage des enfants âgés de 0 à 35 mois selon la présence de carnets de vaccination et le pourcentage de carnets de vaccination vus par les enquêteurs, MICS6-Bénin, 2021-2022 | | | | | | | | |
| | <u>L'enfant n'a pas de carnet de vaccination</u> | | <u>L'enfant a un carnet de vaccination</u> | | | Total | Pourcentage de carnets de vaccination vus par l'enquêteur (1)/(1+2)*100 | Nombre d'enfants âgés de 0 à 35 mois |
| | Avait des dossiers de vaccination auparavant | Jamais eu de carnet de vaccination | Vu par l'enquêteur (1) | Non vu par l'enquêteur (2) | NSP/ Manquant | | | |
| Total | 7,2 | 13,5 | 70,9 | 8,1 | 0,3 | 100,0 | 89,8 | 7 683 |
| Milieu de résidence | | | | | | | | |
| Urbain | 7,0 | 8,8 | 75,0 | 9,1 | 0,3 | 100,0 | 89,2 | 3 023 |
| Rural | 7,4 | 16,6 | 68,3 | 7,4 | 0,4 | 100,0 | 90,2 | 4 659 |
| Département | | | | | | | | |
| Alibori | 10,2 | 19,1 | 64,6 | 5,9 | 0,2 | 100,0 | 91,6 | 637 |
| Atacora | 11,0 | 17,6 | 67,3 | 4,1 | 0,0 | 100,0 | 94,2 | 567 |
| Atlantique | 8,5 | 6,8 | 72,5 | 12,0 | 0,2 | 100,0 | 85,8 | 1 143 |
| Borgou | 3,7 | 31,2 | 54,0 | 10,4 | 0,9 | 100,0 | 83,9 | 869 |
| Collines | 8,9 | 7,7 | 80,4 | 2,9 | 0,1 | 100,0 | 96,5 | 601 |
| Couffo | 4,8 | 12,2 | 74,0 | 8,8 | 0,1 | 100,0 | 89,4 | 665 |
| Donga | 12,6 | 11,6 | 70,6 | 4,9 | 0,4 | 100,0 | 93,5 | 412 |
| Littoral | 7,9 | 1,4 | 72,0 | 18,4 | 0,5 | 100,0 | 79,6 | 337 |
| Mono | 3,3 | 8,5 | 79,7 | 8,3 | 0,1 | 100,0 | 90,6 | 497 |
| Ouémé | 4,4 | 9,2 | 80,6 | 4,9 | 1,0 | 100,0 | 94,2 | 662 |
| Plateau | 5,7 | 25,5 | 58,5 | 10,3 | 0,0 | 100,0 | 85,0 | 516 |
| Zou | 7,5 | 6,6 | 79,8 | 5,9 | 0,2 | 100,0 | 93,1 | 776 |
| Âge (en mois) | | | | | | | | |
| 0-5 | 3,6 | 11,9 | 79,2 | 5,1 | 0,2 | 100,0 | 94,0 | 1 250 |
| 6-11 | 5,3 | 9,3 | 78,1 | 7,0 | 0,2 | 100,0 | 91,8 | 1 395 |
| 12-23 | 6,3 | 11,4 | 75,0 | 7,2 | 0,2 | 100,0 | 91,2 | 2 570 |
| 24-35 | 11,1 | 18,8 | 58,4 | 11,1 | 0,6 | 100,0 | 84,1 | 2 467 |

D.5 FRÉQUENTATION SCOLAIRE

Tableau DQ.5.1 : Fréquentation scolaire par âge unique

Répartition de la population des ménages âgée de 3 à 24 ans selon le niveau d'études et l'année scolaire fréquentée au cours de l'année scolaire en cours, MICS6-Bénin, 2021-2022

| Âge au début de l'année scolaire | Ne fréquente pas l'école | Fréquenté actuellement | | | | | | | | | | | | | | | | NSP/ Manquant | Total | Nombre de membres du ménage âgés de 3 à 24 ans | | |
|----------------------------------|--------------------------|------------------------|-----------------|------|------|------|------|------|---------------------|------|------|------|---------------------|------|-----|-----------|-----|---------------|-------|--|-------|-------|
| | | Pré-primaire | Primaire Classe | | | | | | Secondaire 1 Classe | | | | Secondaire 2 Classe | | | Supérieur | | | | | | |
| | | | CI | CP | CE1 | CE2 | CM2 | CM2 | 6ème | 5ème | 4ème | 3ème | 2nd | 1ère | Tle | | | | | | | |
| 3 | 80,0 | 16,5 | 3,3 | 0,1 | 0,0 | 0,0 | 0,0 | 0,0 | 0,0 | 0,0 | 0,0 | 0,0 | 0,0 | 0,0 | 0,0 | 0,0 | 0,0 | 0,0 | 0,0 | 100,0 | 2 717 | |
| 4 | 61,6 | 12,9 | 24,3 | 1,0 | 0,2 | 0,0 | 0,0 | 0,0 | 0,0 | 0,0 | 0,0 | 0,0 | 0,0 | 0,0 | 0,0 | 0,0 | 0,0 | 0,0 | 0,0 | 0,0 | 100,0 | 2 558 |
| 5 | 40,1 | 3,1 | 39,9 | 15,6 | 1,2 | 0,1 | 0,0 | 0,0 | 0,0 | 0,0 | 0,0 | 0,0 | 0,0 | 0,0 | 0,0 | 0,0 | 0,0 | 0,0 | 0,0 | 0,0 | 100,0 | 2 710 |
| 6 | 26,7 | 0,7 | 27,6 | 33,9 | 10,0 | 0,8 | 0,2 | 0,1 | 0,0 | 0,0 | 0,0 | 0,0 | 0,0 | 0,0 | 0,0 | 0,0 | 0,0 | 0,0 | 0,0 | 0,0 | 100,0 | 2 899 |
| 7 | 24,9 | 0,3 | 12,2 | 30,7 | 23,1 | 7,8 | 0,8 | 0,2 | 0,0 | 0,0 | 0,0 | 0,0 | 0,0 | 0,0 | 0,0 | 0,0 | 0,0 | 0,0 | 0,0 | 0,0 | 100,0 | 2 788 |
| 8 | 22,1 | 0,1 | 6,7 | 18,7 | 26,5 | 18,8 | 6,0 | 1,0 | 0,0 | 0,0 | 0,0 | 0,1 | 0,0 | 0,0 | 0,0 | 0,0 | 0,0 | 0,0 | 0,0 | 0,0 | 100,0 | 2 708 |
| 9 | 21,5 | 0,0 | 3,3 | 9,6 | 20,2 | 22,0 | 15,3 | 6,8 | 1,0 | 0,3 | 0,0 | 0,0 | 0,0 | 0,0 | 0,0 | 0,0 | 0,0 | 0,0 | 0,0 | 0,0 | 100,0 | 2 471 |
| 10 | 24,5 | 0,0 | 1,8 | 6,4 | 14,9 | 18,0 | 15,2 | 11,6 | 6,4 | 1,0 | 0,2 | 0,0 | 0,0 | 0,0 | 0,0 | 0,0 | 0,0 | 0,0 | 0,0 | 0,0 | 100,0 | 2 523 |
| 11 | 27,9 | 0,0 | 1,1 | 3,2 | 7,0 | 15,2 | 15,1 | 13,3 | 11,0 | 5,5 | 0,6 | 0,0 | 0,0 | 0,0 | 0,0 | 0,0 | 0,0 | 0,0 | 0,0 | 0,0 | 100,0 | 2 299 |
| 12 | 31,6 | 0,0 | 0,3 | 1,2 | 4,0 | 9,2 | 13,8 | 13,8 | 11,5 | 8,1 | 5,4 | 1,1 | 0,1 | 0,0 | 0,0 | 0,0 | 0,0 | 0,0 | 0,0 | 0,0 | 100,0 | 2 313 |
| 13 | 37,9 | 0,0 | 0,1 | 0,6 | 2,7 | 4,4 | 7,7 | 12,0 | 13,5 | 8,8 | 7,4 | 4,1 | 0,6 | 0,1 | 0,0 | 0,0 | 0,0 | 0,0 | 0,0 | 0,0 | 100,0 | 2 137 |
| 14 | 40,4 | 0,0 | 0,3 | 0,4 | 0,7 | 2,7 | 3,5 | 6,6 | 12,0 | 11,2 | 11,4 | 6,1 | 4,5 | 0,2 | 0,0 | 0,0 | 0,0 | 0,0 | 0,0 | 0,0 | 100,0 | 1 867 |
| 15 | 50,7 | 0,0 | 0,0 | 0,0 | 0,2 | 0,5 | 1,8 | 3,6 | 7,9 | 9,4 | 10,3 | 7,2 | 5,3 | 2,6 | 0,5 | 0,0 | 0,0 | 0,0 | 0,0 | 0,0 | 100,0 | 1 847 |
| 16 | 54,2 | 0,0 | 0,0 | 0,1 | 0,1 | 0,2 | 0,6 | 2,2 | 4,3 | 5,5 | 10,2 | 7,7 | 7,3 | 4,4 | 2,9 | 0,3 | 0,0 | 0,0 | 0,0 | 0,0 | 100,0 | 1 554 |
| 17 | 60,0 | 0,0 | 0,0 | 0,0 | 0,0 | 0,3 | 0,1 | 0,7 | 2,1 | 2,8 | 7,2 | 8,1 | 7,5 | 4,2 | 5,4 | 1,6 | 0,0 | 0,0 | 0,0 | 0,0 | 100,0 | 1 339 |
| 18 | 68,5 | 0,0 | 0,0 | 0,0 | 0,0 | 0,0 | 0,0 | 0,1 | 0,5 | 1,2 | 4,3 | 6,0 | 5,1 | 4,8 | 5,5 | 3,8 | 0,0 | 0,0 | 0,0 | 0,0 | 100,0 | 1 513 |
| 19 | 74,2 | 0,0 | 0,0 | 0,1 | 0,0 | 0,0 | 0,0 | 0,3 | 0,1 | 0,5 | 1,3 | 4,1 | 3,4 | 5,6 | 5,6 | 4,7 | 0,0 | 0,0 | 0,0 | 0,0 | 100,0 | 1 263 |
| 20 | 82,4 | 0,0 | 0,0 | 0,0 | 0,0 | 0,0 | 0,1 | 0,1 | 0,0 | 0,2 | 0,4 | 2,0 | 1,9 | 3,5 | 4,1 | 5,4 | 0,0 | 0,0 | 0,0 | 0,0 | 100,0 | 1 389 |
| 21 | 83,2 | 0,0 | 0,0 | 0,0 | 0,0 | 0,2 | 0,0 | 0,0 | 0,4 | 0,3 | 0,5 | 0,5 | 1,1 | 2,5 | 5,5 | 5,8 | 0,0 | 0,0 | 0,0 | 0,0 | 100,0 | 1 228 |
| 22 | 88,2 | 0,0 | 0,0 | 0,0 | 0,0 | 0,0 | 0,2 | 0,0 | 0,0 | 0,0 | 0,2 | 0,3 | 1,0 | 1,2 | 3,8 | 5,1 | 0,0 | 0,0 | 0,0 | 0,0 | 100,0 | 1 181 |
| 23 | 92,0 | 0,0 | 0,0 | 0,0 | 0,0 | 0,0 | 0,0 | 0,0 | 0,0 | 0,2 | 0,1 | 0,3 | 0,1 | 0,4 | 2,2 | 4,8 | 0,0 | 0,0 | 0,0 | 0,0 | 100,0 | 1 112 |
| 24 ^A | 93,0 | 0,0 | 0,0 | 0,0 | 0,0 | 0,0 | 0,1 | 0,0 | 0,0 | 0,0 | 0,0 | 0,1 | 0,1 | 0,9 | 1,8 | 3,9 | 0,1 | 0,0 | 0,0 | 0,0 | 100,0 | 833 |

^ALes personnes âgées de 25 ans au moment de l'interview qui avaient 24 ans au début de l'année scolaire sont exclues car la fréquentation actuelle n'a été recueillie que pour les personnes âgées de 3 à 24 ans au moment de l'interview

D.6 HISTORIQUE DES NAISSANCES

| Tableau DQ.6.1 : Rapport de masculinité à la naissance parmi les enfants nés vivants et vivants | | | | | | | | | | |
|--|---------------------|---------------|---------------------------------------|-----------------|---------------|------------------------|-----------------|--------------|------------------------|------------------|
| Rapport par sexe (nombre d'hommes pour 100 femmes) parmi les enfants nés vivants (à la naissance), les enfants vivants et les enfants décédés nés de femmes âgées de 15 à 49 ans, MICS6-Bénin, 2021-2022 | | | | | | | | | | |
| | Enfants nés vivants | | | Enfants vivants | | | Enfants décédés | | | Nombre de femmes |
| | Fils | Filles | Rapport de masculinité à la naissance | Fils | Filles | Rapport de masculinité | Fils | Filles | Rapport de masculinité | |
| Total | 25 219 | 23 670 | 1,07 | 22 937 | 21 767 | 1,05 | 2 282 | 1 903 | 1,20 | 18 436 |
| Âge | | | | | | | | | | |
| 15-19 | 263 | 241 | 1,09 | 248 | 232 | 1,07 | 15 | 10 | 1,61 | 3 849 |
| 20-24 | 1 805 | 1 598 | 1,13 | 1 686 | 1 487 | 1,13 | 119 | 110 | 1,08 | 3 245 |
| 25-29 | 3 731 | 3 696 | 1,01 | 3 428 | 3 469 | 0,99 | 302 | 227 | 1,33 | 3 065 |
| 30-34 | 4 742 | 4 486 | 1,06 | 4 367 | 4 132 | 1,06 | 375 | 354 | 1,06 | 2 524 |
| 35-39 | 5 660 | 5 373 | 1,05 | 5 114 | 4 961 | 1,03 | 546 | 413 | 1,32 | 2 402 |
| 40-44 | 4 839 | 4 566 | 1,06 | 4 362 | 4 148 | 1,05 | 476 | 418 | 1,14 | 1 852 |
| 45-49 | 4 180 | 3 710 | 1,13 | 3 732 | 3 338 | 1,12 | 448 | 372 | 1,20 | 1 499 |

Tableau DQ.6.2 : Naissances selon les périodes précédant l'enquête

Nombre de naissances, rapport de masculinité à la naissance et rapport de période, selon le statut de survie des enfants, tel que rapporté dans les historiques de naissances (imputées) des femmes âgées de 15 à 49 ans, MICS6-Bénin, 2021-2022

| | Nombre de naissances vivantes | | | Pourcentage avec date de naissance complète ^A | | | Rapport de masculinité à la naissance ^B | | | Rapport de période ^C | | |
|---|-------------------------------|--------------|---------------|--|-------------|-------------|--|--------------|--------------|---------------------------------|-----------|-----------|
| | En vie | Décédées | Totales | En vie | Décédées | Totales | En vie | Décédées | Totales | En vie | Décédées | Totales |
| Total | 44 704 | 4 185 | 48 889 | 95,8 | 87,4 | 95,1 | 105,4 | 119,9 | 106,5 | na | na | na |
| Années précédant l'enquête | | | | | | | | | | | | |
| 0 | 2 485 | 71 | 2 557 | 99,7 | 97,9 | 99,6 | 108,8 | 100,9 | 108,6 | na | na | na |
| 1 | 2 498 | 118 | 2 617 | 99,6 | 96,2 | 99,4 | 110,2 | 78,2 | 108,5 | 104,4 | 98,1 | 104,1 |
| 2 | 2 303 | 170 | 2 472 | 99,6 | 93,3 | 99,2 | 96,6 | 85,3 | 95,7 | 89,8 | 104,5 | 90,7 |
| 3 | 2 628 | 207 | 2 835 | 98,6 | 94,8 | 98,3 | 106,8 | 94,7 | 105,9 | 112,3 | 105,9 | 111,8 |
| 4 | 2 377 | 221 | 2 598 | 98,7 | 91,1 | 98,1 | 106,8 | 133,7 | 108,9 | 93,7 | 103,6 | 94,5 |
| 5 | 2 445 | 220 | 2 664 | 96,1 | 92,7 | 95,9 | 99,2 | 144,6 | 102,3 | 99,5 | 100,8 | 99,6 |
| 6 | 2 538 | 215 | 2 754 | 95,5 | 86,4 | 94,8 | 98,2 | 121,5 | 99,9 | 105,2 | 102,9 | 105,0 |
| 7 | 2 381 | 199 | 2 580 | 96,1 | 84,2 | 95,2 | 110,4 | 104,5 | 109,9 | 100,4 | 92,7 | 99,7 |
| 8 | 2 206 | 214 | 2 420 | 95,5 | 85,9 | 94,6 | 103,0 | 170,3 | 107,6 | 98,8 | 115,4 | 100,1 |
| 9 | 2 086 | 172 | 2 258 | 96,4 | 90,3 | 95,9 | 109,1 | 88,1 | 107,3 | 18,2 | 13,3 | 17,7 |
| 10+ | 20 756 | 2 379 | 23 135 | 93,8 | 85,0 | 92,9 | 106,1 | 125,6 | 107,9 | na | na | na |
| Périodes de cinq ans précédant l'enquête | | | | | | | | | | | | |
| 0-4 | 12 292 | 786 | 13 078 | 99,2 | 93,9 | 98,9 | 105,9 | 99,6 | 105,5 | na | na | na |
| 5-9 | 11 657 | 1 020 | 12 677 | 95,9 | 87,9 | 95,3 | 103,6 | 124,2 | 105,1 | na | na | na |
| 10-14 | 9 107 | 845 | 9 952 | 94,9 | 85,6 | 94,1 | 105,7 | 125,5 | 107,2 | na | na | na |
| 15-19 | 6 168 | 728 | 6 896 | 94,0 | 84,0 | 93,0 | 105,6 | 133,8 | 108,3 | na | na | na |
| 20+ | 5 481 | 806 | 6 287 | 91,7 | 85,3 | 90,9 | 107,3 | 118,8 | 108,7 | na | na | na |

na : non disponible

^A Le mois et l'année de naissance sont indiqués. L'inverse du pourcentage déclaré est le pourcentage dont la date de naissance est incomplète et donc imputée

^B $(B_m/B_f) \times 100$, où B_m et B_f sont respectivement les nombres de naissances masculines et féminines

^C $(2 \times B_t / (B_{t-1} + B_{t+1})) \times 100$, où B_t est le nombre de naissances de l'année t précédant l'enquête

Tableau DQ.6.3 : Déclaration de l'âge au décès en jours

Répartition des décès de moins d'un mois selon l'âge de décès déclaré en jours, et le pourcentage de décès néonataux signalés comme étant survenus entre 0 et 6 jours, par périodes de 5 ans précédant l'enquête, comme indiqué dans les antécédents génésiques (imputés) de femmes de 15 à 49 ans, MICS6-Bénin, 2021-2022

| | Nombre d'années précédant l'enquête | | | | Total pour les 20 années précédant l'enquête |
|---|-------------------------------------|-----|-------|-------|--|
| | 0-4 | 5-9 | 10-14 | 15-19 | |
| Âge au décès (en jours) | | | | | |
| 0 | 51 | 40 | 33 | 33 | 162 |
| 1 | 100 | 82 | 59 | 59 | 293 |
| 2 | 37 | 21 | 20 | 20 | 90 |
| 3 | 22 | 35 | 30 | 30 | 117 |
| 4 | 11 | 13 | 13 | 13 | 56 |
| 5 | 14 | 23 | 5 | 5 | 55 |
| 6 | 10 | 12 | 11 | 11 | 47 |
| 7 | 11 | 20 | 12 | 12 | 59 |
| 8 | 8 | 5 | 2 | 2 | 19 |
| 9 | 4 | 6 | 1 | 1 | 12 |
| 10 | 3 | 8 | 5 | 5 | 19 |
| 11 | 1 | 2 | 2 | 2 | 7 |
| 12 | 5 | 2 | 2 | 2 | 11 |
| 13 | 0 | 1 | 1 | 1 | 2 |
| 14 | 9 | 16 | 4 | 4 | 32 |
| 15 | 7 | 6 | 2 | 2 | 23 |
| 16 | 0 | 2 | 0 | 0 | 2 |
| 17 | 1 | 2 | 1 | 1 | 5 |
| 18 | 1 | 0 | 0 | 0 | 2 |
| 19 | 0 | 1 | 0 | 0 | 2 |
| 20 | 5 | 4 | 1 | 1 | 10 |
| 21 | 0 | 1 | 3 | 3 | 6 |
| 22 | 1 | 0 | 3 | 3 | 4 |
| 23 | 1 | 0 | 1 | 1 | 1 |
| 24 | 1 | 0 | 1 | 1 | 3 |
| 25 | 1 | 1 | 0 | 0 | 2 |
| 26 | 0 | 0 | 0 | 0 | 1 |
| 27 | 0 | 0 | 0 | 0 | 0 |
| 28 | 1 | 0 | 1 | 1 | 2 |
| 29 | 0 | 0 | 1 | 1 | 1 |
| 30 | 1 | 1 | 1 | 1 | 3 |
| Total 0-30 jours | 305 | 306 | 215 | 215 | 1 048 |
| Pourcentage néonatal précoce ^A | 80 | 74 | 80 | 80 | 78 |

^A Décès au cours des 7 premiers jours (0-6), divisés par les décès au cours du premier mois (0-30 jours)

Tableau DQ.6.4 : Déclaration de l'âge au décès en mois

Répartition des décès signalés avant l'âge de 2 ans en âge au moment du décès en mois et pourcentage de décès de nourrissons signalés comme étant survenus à l'âge de moins d'un mois, par périodes de 5 ans précédant l'enquête, d'après les antécédents génésiques (imputés) des femmes d'âge 15-49 ans, MICS6-Bénin, 2021-2022

| | Nombre d'années précédant l'enquête | | | | Total pour les 20 années précédant l'enquête |
|-----------------------------------|-------------------------------------|-----|-------|-------|--|
| | 0-4 | 5-9 | 10-14 | 15-19 | |
| Âge au décès (en mois) | | | | | |
| 0 ^A | 305 | 306 | 215 | 215 | 1 048 |
| 1 | 40 | 14 | 18 | 18 | 86 |
| 2 | 24 | 26 | 13 | 13 | 74 |
| 3 | 27 | 21 | 12 | 12 | 84 |
| 4 | 12 | 15 | 12 | 12 | 50 |
| 5 | 10 | 20 | 17 | 17 | 61 |
| 6 | 25 | 30 | 19 | 19 | 94 |
| 7 | 14 | 10 | 11 | 11 | 50 |
| 8 | 16 | 13 | 11 | 11 | 52 |
| 9 | 30 | 21 | 23 | 23 | 98 |
| 10 | 20 | 9 | 16 | 16 | 59 |
| 11 | 36 | 29 | 23 | 23 | 101 |
| 12 | 17 | 10 | 10 | 10 | 41 |
| 13 | 23 | 24 | 16 | 16 | 75 |
| 14 | 6 | 10 | 6 | 6 | 26 |
| 15 | 14 | 4 | 7 | 7 | 31 |
| 16 | 4 | 7 | 2 | 2 | 13 |
| 17 | 0 | 0 | 2 | 2 | 3 |
| 18 | 19 | 32 | 24 | 24 | 92 |
| 19 | 2 | 3 | 1 | 1 | 11 |
| 20 | 6 | 5 | 7 | 7 | 19 |
| 21 | 2 | 1 | 0 | 0 | 4 |
| 22 | 5 | 2 | 2 | 2 | 8 |
| 23 | 3 | 8 | 5 | 5 | 19 |
| Total 0-11 mois | 559 | 514 | 392 | 392 | 1 857 |
| Pourcentage néonatal ^B | 55 | 59 | 55 | 55 | 56 |

^A Inclut les décès de moins d'un mois rapportés en jours

^B Décès de moins d'un mois, divisé par décès de moins d'un an

Les questionnaires de l'enquête MICS Bénin 2021-2022 sont présentés en français :

- Questionnaire pour les ménages
- Questionnaire sur les tests de qualité de l'eau
- Questionnaire pour les femmes
- Questionnaire pour les hommes
- Questionnaire pour les enfants de moins de 5 ans
- Questionnaire pour les enfants de 5-17 ans

Cartes de réponse et supports de questionnaires :

- Phrases pour le test d'alphabétisation en français
- Livre de lecture et de chiffres pour le module sur les compétences d'apprentissage de base en français

| PANNEAU D'INFORMATION DU MENAGE | | | HH |
|---|--|--|----|
| HH1. Numéro de grappe : _____ | | HH2. Numéro du ménage : _____ | |
| HH3. Nom et numéro de l'enquêteur : NOM _____ | | HH4. Nom et numéro chef d'équipe : NOM _____ | |
| HH5. Jour / Mois / Année de l'enquête: ____ / ____ / <u>2 0 2 1</u> | | HH7. DEPARTEMENT : | |
| HH6. MILIEU DE RESIDENCE : | | ALIBORI.....01 | |
| URBAIN.....1 | | ATACORA.....02 | |
| RURAL.....2 | | ATLANTIQUE.....03 | |
| HH8. Ménage sélectionné pour l'enquête Homme ? | | BORGOU.....04 | |
| OUI.....1 | | COLLINES.....05 | |
| NON.....2 | | COUFFO.....06 | |
| HH9. Ménage sélectionné pour le test de l'eau ? | | DONGA.....07 | |
| OUI.....1 | | LITTORAL.....08 | |
| NON.....2 | | MONO.....09 | |
| HH10. Ménage sélectionné pour le test à blanc ? | | OUEME.....10 | |
| OUI.....1 | | PLATEAU.....11 | |
| NON.....2 | | ZOU.....12 | |

| | |
|---|-----------------------------------|
| <p>Vérifier que le/la répondant(e) est un membre qui connaît bien le ménage et a au moins 18 ans avant de continuer. Vous ne pouvez enquêter un enfant de 15-17 ans que s'il n'y a pas de membre adulte dans le ménage ou si tous les adultes sont en incapacité. Vous ne pouvez pas enquêter un enfant de moins de 15 ans.</p> | HH11. Enregistrer l'heure. |
| | HEURES : MINUTES ____ : ____ |

HH12. Bonjour, je m'appelle (*votre nom*). Nous sommes de *l'Institut National de la Statistique et de l'Analyse Economique*. Nous menons une enquête sur la situation des enfants, des familles et des ménages. Je voudrais discuter avec vous de ces sujets. L'enquête prend habituellement environ **40** minutes. A la suite de cela, je pourrais avoir besoin de mener d'autres enquêtes avec vous ou avec d'autres membres de votre ménage. Toutes les informations que nous obtiendrons resteront strictement confidentielles et anonymes. Si vous ne voulez pas répondre à une question ou voulez stopper l'enquête, merci de me le faire savoir. Puis-je commencer maintenant ?

| | |
|-------------------------------------|---------------------------------|
| OUI, PERMISSION ACCORDEE..... 1 | 1 ⇨ LISTE DES MEMBRES DU MENAGE |
| NON, PERMISSION NON ACCORDEE..... 2 | 2 ⇨ HH46 |

| | |
|---|---|
| HH46. Résultat de l'enquête du Questionnaire Ménage : <i>Discuter tous les résultats incomplets avec votre chef d'équipe.</i> | COMPLETE.....01 |
| | PAS DE MEMBRE DU MENAGE A LA MAISON OU PAS DE REpondant DU MENAGE COMPETENT A LA MAISON AU MOMENT DE LA VISITE.....02 |
| | MENAGE ENTIER ABSENT POUR UNE LONGUE PERIODE DE TEMPS.....03 |
| | REFUS.....04 |
| | LOGEMENT VIDE OU ADRESSE N'EST PAS CELLE D'UN LOGEMENT.....05 |
| | LOGEMENT DETRUIT.....06 |
| | LOGEMENT NON TROUVE.....07 |
| | AUTRE (<i>préciser</i>)..... 96 |

| |
|--|
| HH47. Nom et numéro de ligne du répondant au Questionnaire Ménage |
| NOM _____ |
| MEMBRES TOTAL DU MENAGE |
| FEMMES DE 15-49 ANS |
| <i>Si le ménage est sélectionné pour l'enquête Homme</i> |
| HOMMES DE 15-49 ANS |
| ENFANTS DE MOINS DE 5 ANS |
| ENFANTS DE 5-17 ANS |
| FEMME DE 15-49 ANS |

| | |
|---|-------|
| A remplir une fois le Questionnaire Ménage complété | |
| NOMBRE TOTAL | |
| HH48 | __ __ |
| HH49 | __ __ |
| HH50 | __ __ |
| HH51 | __ __ |
| HH52 | __ __ |
| HH52A | __ __ |

| | |
|---|------------------------|
| A remplir une fois que tous les questionnaires sont complétés | |
| NOMBRE COMPLETES | |
| HH53 | __ __ |
| HH54 | __ __ |
| HH55 | __ __ |
| HH56 | ZERO.....0 UN.....1 |
| HH56A | ZERO.....0 UN.....1 |

LISTE DES MEMBRES DU MENAGE

HL

Compléter d'abord HL2-HL4 verticalement pour tous les membres du ménage, en commençant par le chef de ménage. Une fois que HL2-HL4 sont complets pour tous les membres, demander s'il n'y a pas d'autres membres comme ceux qui ne sont pas actuellement à la maison, des bébés ou jeunes enfants ou même d'autres personnes qui ne seraient pas de la famille (domestiques, amis) mais qui vivent habituellement dans le ménage. Poser les questions HL5-HL20 pour chaque membre, un par un. Si un autre questionnaire est utilisé, l'indiquer en cochant cette boîte :

| HL1. Num. de ligne | HL2. Tout d'abord, dites-moi SVP le nom de chaque personne qui vit habituelle- ment ici, en commençant par le chef de ménage. <i>Insistez pour les membres du ménage supplémentaires.</i> | HL3. Quel est le lien de parenté de (nom) avec (nom du chef de ménage) ? | HL4. Est-ce que (nom) est de sexe mascu- lin ou féminin ? 1 MASC 2 FEM. | HL5. Quelle est la date de naissance de (nom) ? 98 NSP 9998 NSP | HL6. Quel âge a (nom)? Enregis- trez en années révo- lues. Si 95 ans ou plus, enregis- trez '9 5'. | HL7. Est-ce que (nom) a dormi ici la nuit dernière ? 1 OUI 2 NON | HL8. Entou- rez le numéro de ligne si c'est une femme de 15- 49 ans. et si HH8 est Oui. | HL9. Entou- rez le numéro de ligne si c'est un homme de 15- 49 ans et si HH8 est Oui. | HL10. Entou- rez le numéro de ligne si c'est un adulte de 0-4 ans | HL11. Agé de 0-17 ans ? 1 OUI 2 NON \surd Ligne suivante | HL12. Est-ce que la mère biologi- que de (nom) est vivante ? 1 OUI 2 NON \surd HL16 8 NSP \surd HL16 | HL13. Est-ce que la mère biologi- que de (nom) vit dans ce ménage ? 1 OUI 2 NON \surd HL15 | HL14. Enregis- trez le numéro de la mère et passer à HL16. | HL15. Où est-ce que la mère biologique de (nom) habite ? 1 A L'ETRANGER 2 AUTRE MENAGE DANS LE MEME DEPARTEMENT 3 AUTRE MENAGE DANS UN AUTRE DEPARTEMENT 4 DANS UNE INSTITUTION DANS CE PAYS 8 NSP | HL16. Est-ce que le père biologi- que de (nom) est vivant ? 1 OUI 2 NON \surd HL20 8 NSP \surd HL20 | HL17. Est-ce que le père biologi- que de (nom) vit dans ce ménage ? 1 OUI 2 NON \surd HL19 | HL18. Enregis- trez le numéro du père et passer à HL20. | HL19. Où est-ce que le père biologique de (nom) habite ? 1 A L'ETRANGER 2 AUTRE MENAGE DANS LE MEME DEPARTEMENT 3 AUTRE MENAGE DANS UN AUTRE DEPARTEMENT 4 DANS UNE INSTITUTION DANS CE PAYS 8 NSP | HL20. Copiez le numéro de ligne de la mère de HL14. Si blanc, demandez Qui est le/la gardien/ne principal/e de (nom)? Si "personne" pour un enfant de 15-17 ans, enregistrez '90'. | |
|-----------------------------|---|---|--|--|---|---|---|---|---|---|---|---|---|---|--|--|---|---|--|-----|
| LIGNE | NOM | PARENTE* | M F | MOIS | ANNEE | AGE | O N | F 15-49 | H 15-49 | 0-4 | O N | O N NSP | O N | MERE | O N NSP | O N | PERE | | | |
| 01 | | 0 1 | 1 2 | ___ | _____ | ___ | 1 2 | 01 | 01 | 01 | 1 2 | 1 2 8 | 1 2 | ___ | 1 2 3 4 8 | 1 2 8 | 1 2 | ___ | 1 2 3 4 8 | ___ |
| 02 | | ___ | 1 2 | ___ | _____ | ___ | 1 2 | 02 | 02 | 02 | 1 2 | 1 2 8 | 1 2 | ___ | 1 2 3 4 8 | 1 2 8 | 1 2 | ___ | 1 2 3 4 8 | ___ |
| 03 | | ___ | 1 2 | ___ | _____ | ___ | 1 2 | 03 | 03 | 03 | 1 2 | 1 2 8 | 1 2 | ___ | 1 2 3 4 8 | 1 2 8 | 1 2 | ___ | 1 2 3 4 8 | ___ |
| 04 | | ___ | 1 2 | ___ | _____ | ___ | 1 2 | 04 | 04 | 04 | 1 2 | 1 2 8 | 1 2 | ___ | 1 2 3 4 8 | 1 2 8 | 1 2 | ___ | 1 2 3 4 8 | ___ |
| 05 | | ___ | 1 2 | ___ | _____ | ___ | 1 2 | 05 | 05 | 05 | 1 2 | 1 2 8 | 1 2 | ___ | 1 2 3 4 8 | 1 2 8 | 1 2 | ___ | 1 2 3 4 8 | ___ |
| 06 | | ___ | 1 2 | ___ | _____ | ___ | 1 2 | 06 | 06 | 06 | 1 2 | 1 2 8 | 1 2 | ___ | 1 2 3 4 8 | 1 2 8 | 1 2 | ___ | 1 2 3 4 8 | ___ |
| 07 | | ___ | 1 2 | ___ | _____ | ___ | 1 2 | 07 | 07 | 07 | 1 2 | 1 2 8 | 1 2 | ___ | 1 2 3 4 8 | 1 2 8 | 1 2 | ___ | 1 2 3 4 8 | ___ |
| 08 | | ___ | 1 2 | ___ | _____ | ___ | 1 2 | 08 | 08 | 08 | 1 2 | 1 2 8 | 1 2 | ___ | 1 2 3 4 8 | 1 2 8 | 1 2 | ___ | 1 2 3 4 8 | ___ |
| 09 | | ___ | 1 2 | ___ | _____ | ___ | 1 2 | 09 | 09 | 09 | 1 2 | 1 2 8 | 1 2 | ___ | 1 2 3 4 8 | 1 2 8 | 1 2 | ___ | 1 2 3 4 8 | ___ |
| 10 | | ___ | 1 2 | ___ | _____ | ___ | 1 2 | 10 | 10 | 10 | 1 2 | 1 2 8 | 1 2 | ___ | 1 2 3 4 8 | 1 2 8 | 1 2 | ___ | 1 2 3 4 8 | ___ |
| 11 | | ___ | 1 2 | ___ | _____ | ___ | 1 2 | 11 | 11 | 11 | 1 2 | 1 2 8 | 1 2 | ___ | 1 2 3 4 8 | 1 2 8 | 1 2 | ___ | 1 2 3 4 8 | ___ |
| 12 | | ___ | 1 2 | ___ | _____ | ___ | 1 2 | 12 | 12 | 12 | 1 2 | 1 2 8 | 1 2 | ___ | 1 2 3 4 8 | 1 2 8 | 1 2 | ___ | 1 2 3 4 8 | ___ |
| 13 | | ___ | 1 2 | ___ | _____ | ___ | 1 2 | 13 | 13 | 13 | 1 2 | 1 2 8 | 1 2 | ___ | 1 2 3 4 8 | 1 2 8 | 1 2 | ___ | 1 2 3 4 8 | ___ |
| 14 | | ___ | 1 2 | ___ | _____ | ___ | 1 2 | 14 | 14 | 14 | 1 2 | 1 2 8 | 1 2 | ___ | 1 2 3 4 8 | 1 2 8 | 1 2 | ___ | 1 2 3 4 8 | ___ |
| 15 | | ___ | 1 2 | ___ | _____ | ___ | 1 2 | 15 | 15 | 15 | 1 2 | 1 2 8 | 1 2 | ___ | 1 2 3 4 8 | 1 2 8 | 1 2 | ___ | 1 2 3 4 8 | ___ |

* Codes de HL3 :
Lien de parenté avec le chef de ménage :
01 CHEF DE MENAGE
02 CONJOINT/PARTENAIRE
03 FILS/FILLE
04 BEAU-FILS/BELLE-FILLE
05 PETIT-ENFANT
06 PARENT
07 BEAUX-PARENTS
08 FRERE/SŒUR
09 BEAU-FRERE/BELLE-SOEUR
10 ONCLE/TANTE
11 NEVEU/NIECE
12 AUTRE PARENT
13 ENFANT ADOPTE /CONFIE /ENFANT DU CONJOINT
14 DOMESTIQUE (VIT DANS LE MENAGE)
96 AUTRE (PAS DE RELATION)
98 NSP

| EDUCATION 1 | | | | | | | | | | | ED | | | | | | | | | | |
|----------------------------|--|-----|--|-----|---|-----|---|---|---|---|----|----------------------------------|-----|-----|--|---|-----|--|-----|--|-----|
| ED1. Numéro de ligne | ED2. Nom et âge. Copiez les noms et âges de tous les membres du ménage à partir de HL2 et HL6 ci-dessous <u>et</u> sur la page suivante de ce module | | ED3. Agé de 3 ans ou plus ? 1 OUI 2 NON ☹ Ligne suivante | | ED4. (Nom) a-t-il/elle déjà fréquenté l'école ou un programme d'éducation pré-primaire ? 1 OUI 2 NON ☹ Ligne suivante | | ED5. Quel est le plus haut niveau et classe/année d'école que (nom) a fréquentés ? NIVEAU: 0 PRE-PRIMAIRE ☹ ED7 1 PRIMAIRE 2 SECONDAIRE 1 3 SECONDAIRE 2 4 SUPERIEUR 8 NSP ⇒ ED7 | | | | | CLASSE/ANNEE: 98 NSP ☹ ED7 | | | ED6. Est-ce que (nom) a terminé cette (classe/année) ? Insistez : a t- il achevé cette (classe/année) avec succès ? 1 OUI 2 NON 8 NSP | | | ED7. Agé de 3-24 ans? 1 OUI 2 NON ☹ Ligne suivante | | ED8. Vérifiez ED4 : a déjà fréquenté l'école ou le pré primaire 1 OUI 2 NON ☹ Ligne suivante | |
| LIGNE | NOM | AGE | OUI | NON | OUI | NON | NIVEAU | | | | | CLASSE/ANNEE | | | O | N | NSP | OUI | NON | OUI | NON |
| 01 | | ___ | 1 | 2 | 1 | 2 | 0 | 1 | 2 | 3 | 4 | 8 | ___ | ___ | 1 | 2 | 8 | 1 | 2 | 1 | 2 |
| 02 | | ___ | 1 | 2 | 1 | 2 | 0 | 1 | 2 | 3 | 4 | 8 | ___ | ___ | 1 | 2 | 8 | 1 | 2 | 1 | 2 |
| 03 | | ___ | 1 | 2 | 1 | 2 | 0 | 1 | 2 | 3 | 4 | 8 | ___ | ___ | 1 | 2 | 8 | 1 | 2 | 1 | 2 |
| 04 | | ___ | 1 | 2 | 1 | 2 | 0 | 1 | 2 | 3 | 4 | 8 | ___ | ___ | 1 | 2 | 8 | 1 | 2 | 1 | 2 |
| 05 | | ___ | 1 | 2 | 1 | 2 | 0 | 1 | 2 | 3 | 4 | 8 | ___ | ___ | 1 | 2 | 8 | 1 | 2 | 1 | 2 |
| 06 | | ___ | 1 | 2 | 1 | 2 | 0 | 1 | 2 | 3 | 4 | 8 | ___ | ___ | 1 | 2 | 8 | 1 | 2 | 1 | 2 |
| 07 | | ___ | 1 | 2 | 1 | 2 | 0 | 1 | 2 | 3 | 4 | 8 | ___ | ___ | 1 | 2 | 8 | 1 | 2 | 1 | 2 |
| 08 | | ___ | 1 | 2 | 1 | 2 | 0 | 1 | 2 | 3 | 4 | 8 | ___ | ___ | 1 | 2 | 8 | 1 | 2 | 1 | 2 |
| 09 | | ___ | 1 | 2 | 1 | 2 | 0 | 1 | 2 | 3 | 4 | 8 | ___ | ___ | 1 | 2 | 8 | 1 | 2 | 1 | 2 |
| 10 | | ___ | 1 | 2 | 1 | 2 | 0 | 1 | 2 | 3 | 4 | 8 | ___ | ___ | 1 | 2 | 8 | 1 | 2 | 1 | 2 |
| 11 | | ___ | 1 | 2 | 1 | 2 | 0 | 1 | 2 | 3 | 4 | 8 | ___ | ___ | 1 | 2 | 8 | 1 | 2 | 1 | 2 |
| 12 | | ___ | 1 | 2 | 1 | 2 | 0 | 1 | 2 | 3 | 4 | 8 | ___ | ___ | 1 | 2 | 8 | 1 | 2 | 1 | 2 |
| 13 | | ___ | 1 | 2 | 1 | 2 | 0 | 1 | 2 | 3 | 4 | 8 | ___ | ___ | 1 | 2 | 8 | 1 | 2 | 1 | 2 |
| 14 | | ___ | 1 | 2 | 1 | 2 | 0 | 1 | 2 | 3 | 4 | 8 | ___ | ___ | 1 | 2 | 8 | 1 | 2 | 1 | 2 |
| 15 | | ___ | 1 | 2 | 1 | 2 | 0 | 1 | 2 | 3 | 4 | 8 | ___ | ___ | 1 | 2 | 8 | 1 | 2 | 1 | 2 |

| EDUCATION 2 | | | | | | | | | | | | | ED | |
|----------------------------------|---------------------|-------|--|--|------------------|-----------------------------|--|---|--|--|--|--|---|-----------------------------|
| ED1 Num éro de ligne | ED2. Nom et âge. | | ED9. A n'importe quel moment de l'année scolaire 2020- 2021 est- ce que (nom) a fréquenté l'école ou l'école maternelle ? 1 OUI 2 NON ☹ ED15 | ED10. Durant l'année scolaire 2020-2021, quels sont le niveau et classe/année que (nom) a fréquentés ? NIVEAU: 0 PRE PRIMAIRE ☹ ED15 1 PRIMAIRE 2 SECOND. 1 3 SECOND. 2 4 SUPERIEUR 8 NSP | | CLASSE/ ANNEE: 98 NSP | ED11. Est-ce que (nom) va à l'école publique? <i>Si Oui, enregistrez '1'. Si Non, insister pour savoir qui contrôle et gère l'école.</i> 1 GOUV. / PUBLIC 2 ORG. RELIGIEUSES 3 PRIVE 6 AUTRE 8 NSP | ED12. Est-ce que (nom) a bénéficié d'un programme de soutien aux frais de scolarité pour l'année scolaire 2020-2021 ? <i>Si Oui, insistez pour vous assurer que le support ne vient pas de la famille, d'autres parents, amis ou voisins.</i> 1 OUI 2 NON ☹ 8 NSP ☹ ED14 ED14 | ED13. Qui a fourni ce soutien scolaire ? <i>Enregistrez tout ce qui est mentionné.</i> A GOUV. / PUBLIC B ORG. RELIGIEUSES C PRIVE D ONG X AUTRE Z NSP | ED14. Pour l'année scolaire 2020-2021, (nom) a-t-il/elle reçu un soutien matériel ou de l'argent pour acheter des chaussures, des livres d'exercice / cahiers, uniforme scolaire ou autres fournitures scolaires ? <i>Si Oui, insistez pour vous assurer que le support ne vient pas de la famille, d'autres parents d'amis ou de voisins.</i> 1 OUI 2 NON 8 NSP | ED14A. Pour l'année scolaire 2020- 2021, (nom) a- t-il/elle bénéficié d'un programme de cantine scolaire ? <i>Si Oui, insistez pour vous assurer que le support ne vient pas de la famille, d'autres parents d'amis ou de voisins.</i> 1 OUI 2 NON 8 NSP | ED15. A n'importe quel moment de l'année scolaire 2019- 2020, est-ce que (nom) a fréquenté l'école ou le pré primaire ? 1 OUI 2 NON ☹ <i>Ligne suivante 8 NSP ☹ Ligne suivante</i> | ED16. Durant l'année scolaire 2019-2020, quels sont le niveau et classe/année que (nom) a fréquentés ? NIVEAU: 0 PRE PRIM. ☹ Ligne suivante 1 PRIMAIRE 2 SECOND. 1 3 SECOND. 2 4 SUPERIEUR 8 NSP | CLASSE/ ANNEE: 98 NSP |
| LIG NE | NOM | AGE | OUI NON | NIVEAU | CLASSE/ ANNEE | GESTION | OUI NON NSP | SOUTIEN | OUI NON NSP | OUI NON NSP | OUI NON NSP | OUI NON NSP | NIVEAU | CLASSE/ ANNEE |
| 01 | | _____ | 1 2 | 0 1 2 3 4 8 | _____ | 1 2 3 6 8 | 1 2 8 | A B C D X Z | 1 2 8 | 1 2 8 | 1 2 8 | 1 2 8 | 0 1 2 3 4 8 | _____ |
| 02 | | _____ | 1 2 | 0 1 2 3 4 8 | _____ | 1 2 3 6 8 | 1 2 8 | A B C D X Z | 1 2 8 | 1 2 8 | 1 2 8 | 1 2 8 | 0 1 2 3 4 8 | _____ |
| 03 | | _____ | 1 2 | 0 1 2 3 4 8 | _____ | 1 2 3 6 8 | 1 2 8 | A B C D X Z | 1 2 8 | 1 2 8 | 1 2 8 | 1 2 8 | 0 1 2 3 4 8 | _____ |
| 04 | | _____ | 1 2 | 0 1 2 3 4 8 | _____ | 1 2 3 6 8 | 1 2 8 | A B C D X Z | 1 2 8 | 1 2 8 | 1 2 8 | 1 2 8 | 0 1 2 3 4 8 | _____ |
| 05 | | _____ | 1 2 | 0 1 2 3 4 8 | _____ | 1 2 3 6 8 | 1 2 8 | A B C D X Z | 1 2 8 | 1 2 8 | 1 2 8 | 1 2 8 | 0 1 2 3 4 8 | _____ |
| 06 | | _____ | 1 2 | 0 1 2 3 4 8 | _____ | 1 2 3 6 8 | 1 2 8 | A B C D X Z | 1 2 8 | 1 2 8 | 1 2 8 | 1 2 8 | 0 1 2 3 4 8 | _____ |
| 07 | | _____ | 1 2 | 0 1 2 3 4 8 | _____ | 1 2 3 6 8 | 1 2 8 | A B C D X Z | 1 2 8 | 1 2 8 | 1 2 8 | 1 2 8 | 0 1 2 3 4 8 | _____ |
| 08 | | _____ | 1 2 | 0 1 2 3 4 8 | _____ | 1 2 3 6 8 | 1 2 8 | A B C D X Z | 1 2 8 | 1 2 8 | 1 2 8 | 1 2 8 | 0 1 2 3 4 8 | _____ |
| 09 | | _____ | 1 2 | 0 1 2 3 4 8 | _____ | 1 2 3 6 8 | 1 2 8 | A B C D X Z | 1 2 8 | 1 2 8 | 1 2 8 | 1 2 8 | 0 1 2 3 4 8 | _____ |
| 10 | | _____ | 1 2 | 0 1 2 3 4 8 | _____ | 1 2 3 6 8 | 1 2 8 | A B C D X Z | 1 2 8 | 1 2 8 | 1 2 8 | 1 2 8 | 0 1 2 3 4 8 | _____ |
| 11 | | _____ | 1 2 | 0 1 2 3 4 8 | _____ | 1 2 3 6 8 | 1 2 8 | A B C D X Z | 1 2 8 | 1 2 8 | 1 2 8 | 1 2 8 | 0 1 2 3 4 8 | _____ |
| 12 | | _____ | 1 2 | 0 1 2 3 4 8 | _____ | 1 2 3 6 8 | 1 2 8 | A B C D X Z | 1 2 8 | 1 2 8 | 1 2 8 | 1 2 8 | 0 1 2 3 4 8 | _____ |
| 13 | | _____ | 1 2 | 0 1 2 3 4 8 | _____ | 1 2 3 6 8 | 1 2 8 | A B C D X Z | 1 2 8 | 1 2 8 | 1 2 8 | 1 2 8 | 0 1 2 3 4 8 | _____ |
| 14 | | _____ | 1 2 | 0 1 2 3 4 8 | _____ | 1 2 3 6 8 | 1 2 8 | A B C D X Z | 1 2 8 | 1 2 8 | 1 2 8 | 1 2 8 | 0 1 2 3 4 8 | _____ |
| 15 | | _____ | 1 2 | 0 1 2 3 4 8 | _____ | 1 2 3 6 8 | 1 2 8 | A B C D X Z | 1 2 8 | 1 2 8 | 1 2 8 | 1 2 8 | 0 1 2 3 4 8 | _____ |

| CARACTERISTIQUES DU MENAGE | | HC |
|---|---|----|
| HC1A. Quelle est la religion de (<i>nom du chef de ménage en HL2</i>) ? | RELIGION ENDOGENES/VODOUN 11 AUTRES TRADITIONNELLES 12 ISLAM..... 21 CATHOLIQUE 31 PROTESTANT METHODISTE 32 AUTRES PROTESTANTS 33 CELESTE 34 AUTRES CHRETIENS..... 35 EVANGELIQUE..... 36 AUTRE RELIGION (<i>préciser</i>) 96 SANS RELIGION 97 | |
| HC2. Quelle est l'ethnie de (<i>nom du chef de ménage en HL2</i>) ? | ADJA ET APPARENTES 01 BARIBA ET APPARENTES 02 DENDI ET APPARENTES..... 03 FON ET APPARENTES 04 YOA & LOKPA APPARENTES 05 BETAMARIBE ET APPARENTES 06 PEULH ET APPARENTES 07 YORUBA ET APPARENTE 08 PAYS LIMITROPHES..... 09 AUTRES PAYS 10 AUTRE ETHNIE (<i>préciser</i>) 96 | |
| HC3. Combien de chambres les membres de ce ménage utilisent-ils habituellement pour dormir ? | NOMBRE DE CHAMBRES __ __ | |
| HC4. Matériau principal du sol du logement. <i>Enregistrer l'observation.</i> <i>Si l'observation n'est pas possible, demander au répondant de vous dire quel est le matériau principal du sol du logement</i> | SOL NATUREL TERRE / SABLE..... 11 BOUSE 12 PLANCHER RUDIMENTAIRE PLANCHES DE BOIS 21 PALME / BAMBOU 22 PLANCHER FINI PARQUET EN BOIS OU BOIS POLI/BOIS CIRE 31 BANDES DE VINYLE OU D'ALSPHATE ... 32 CARRELAGE EN CERAMIQUE 33 CIMENT 34 MOQUETTE / TAPIS 35 AUTRE (<i>préciser</i>) 96 | |

| | | |
|---|--|--|
| <p>HC5. Matériau principal du toit.</p> <p><i>Enregistrer l'observation.</i></p> | <p>PAS DE TOIT 11</p> <p>MATERIAU NATUREL</p> <p>CHAUME / FEUILLE DE PALME 12</p> <p>HERBES 13</p> <p>TOIT RUDIMENTAIRE</p> <p>NATTE 21</p> <p>PALMIER/BAMBOU 22</p> <p>PLANCHES EN BOIS 23</p> <p>CARTON 24</p> <p>TOIT FINI</p> <p>METAL / ALUMINIUM/TOLES 31</p> <p>BOIS 32</p> <p>ZINC/CALAMINE / FIBRE DE CIMENT 33</p> <p>TUILES EN CERAMIQUE..... 34</p> <p>CIMENT 35</p> <p>BARDEAUX (SHINGLES) 36</p> <p>AUTRE (<i>préciser</i>) 96</p> | |
| <p>HC6. Matériau principal des murs extérieurs.</p> <p><i>Enregistrer l'observation.</i></p> | <p>PAS DE MURS 11</p> <p>MURS NATURELS</p> <p>CANNE / PALME / TRONCS 12</p> <p>BOUE/MOTTES DE TERRE 13</p> <p>PIERRE 14</p> <p>BOUSE 15</p> <p>MURS RUDIMENTAIRE</p> <p>BAMBOU AVEC BOUE 21</p> <p>PIERRE AVEC BOUE 22</p> <p>ADOBE NON RECOUVERT / BANCO 23</p> <p>CONTREPLAQUE..... 24</p> <p>CARTON 25</p> <p>BOIS RECYCLE 26</p> <p>MURS FINIS</p> <p>CIMENT 31</p> <p>PIERRE AVEC CHAUX / CIMENT 32</p> <p>BRIQUES 33</p> <p>BLOCS DE CIMENT 34</p> <p>ADOBE / BANCO RECOUVERT..... 35</p> <p>PLANCHES DE BOIS / BARDEAUX 36</p> <p>AUTRE (<i>préciser</i>) 96</p> | |

| HC7. Est-ce qu'il y a dans ce ménage : | OUI NON | | |
|---|---|----------|--|
| [A] Une ligne de téléphone fixe? | LIGNE DE TELEPHONE FIXE 1 | 2 | |
| [B] Une radio? | RADIO 1 | 2 | |
| [C] Un fer à repasser à charbon ? | FER A REPASSER A CHARBON 1 | 2 | |
| [D] Un foyer amélioré ? | FOYER AMELIORE 1 | 2 | |
| [E] Un réchaud à gaz ? | RECHAUD A GAZ..... 1 | 2 | |
| [F] Un fauteuil ? | FAUTEUIL..... 1 | 2 | |
| [G] Une armoire ? | ARMOIRE..... 1 | 2 | |
| [H] Un lit ? | LIT..... 1 | 2 | |
| [I] Une bibliothèque ? | BIBLIOTHEQUE..... 1 | 2 | |
| [J] Une table ? | TABLE 1 | 2 | |
| [K] Un matelas en mousse | MATELAS EN MOUSSE..... 1 | 2 | |
| [L] Un pendule, une montre murale | PENDULE, MONTRE MURALE 1 | 2 | |
| HC8. Avez-vous l'électricité dans votre ménage ? | OUI, CONNECTE AU SYSTEME GENERAL .. 1 OUI, EN DEHORS DU SYSTEME (GENERATEUR/SYSTEME ISOLE)2 NON3 | 3 ⇒ HC10 | |

| | | | |
|---|---|------------|--|
| HC9. Est-ce qu'il y a dans ce ménage : | OUI | NON | |
| [A] Une télévision? | TELEVISION..... 1 | 2 | |
| [B] Un réfrigérateur? | REFRIGERATEUR 1 | 2 | |
| [C] Un congélateur | CONGELATEUR..... 1 | 2 | |
| [D] Un ventilateur | VENTILATEUR 1 | 2 | |
| [E] Un lecteur DVD/VCD | LECTEUR DVD/VCD 1 | 2 | |
| [F] Un fer à repasser électrique | FER A REPASSER ELECTRIQUE..... 1 | 2 | |
| [G] Un home cinéma | HOME CINEMA..... 1 | 2 | |
| [H] Un woofer/Chaîne Hi-Fi | WOOFER/CHAINE HI-FI 1 | 2 | |
| [I] Un régulateur/onduleur | REGULATEUR/ONDULEUR..... 1 | 2 | |
| [J] Un mixeur | MIXEUR 1 | 2 | |
| [K] Une cuisinière électrique | CUISINIERE ELECTRIQUE 1 | 2 | |
| [L] Un chauffe-eau | CHAUFFE-EAU 1 | 2 | |
| [M] Un climatiseur | CLIMATISEUR 1 | 2 | |
| HC10. Est-ce qu'un membre de votre ménage possède | OUI | NON | |
| [A] Une montre-bracelet? | UNE MONTRE-BRACELET 1 | 2 | |
| [B] Une bicyclette/vélo ? | BICYCLETTE/VELO 1 | 2 | |
| [C] Une mobylette/moto ou un scooter ? | MOBYLETTE / MOTO / SCOOTER .. 1 | 2 | |
| [D] Une charrette tirée par un animal ? | CHARRETTE AVEC UN ANIMAL 1 | 2 | |
| [E] Une voiture, un camion ou une camionnette ? | VOITURE / CAMION / CAMIONNETTE 1 | 2 | |
| [F] Un bateau à moteur? | BATEAU À MOTEUR 1 | 2 | |
| [G] Une pirogue / barque | UNE PIROGUE / BARQUE 1 | 2 | |
| [H] Un tricycle pour le transport des personnes | TRICYCLE POUR LE TRANSPORT DES PERSONNES 1 | 2 | |
| [I] Un tricycle à bagages | TRICYCLE A BAGAGES 1 | 2 | |
| HC11. Est-ce qu'un membre de ce ménage a un ordinateur ? | OUI.....1 | NON2 | |
| HC12. Est-ce qu'un membre de ce ménage a un téléphone mobile ? | OUI.....1 | NON2 | |

| | | |
|---|---|----------|
| HC13. Avez-vous accès à Internet à la maison ? | OUI..... 1 NON 2 | |
| HC14. Est-ce que vous ou quelqu'un d'autre vivant dans ce ménage est propriétaire de ce logement ? <i>Si "Non", demander : Louez-vous ce logement de quelqu'un d'autre qui ne vit pas dans ce ménage ?</i> <i>Si 'Loué de quelqu'un d'autre' enregistrer '2'. Pour autres réponses, enregistrer '6' et préciser.</i> | PROPRIETAIRE 1 LOCATAIRE 2 AUTRE (<i>préciser</i>) 6 | |
| HC15. Est-ce qu'un membre de ce ménage a de la terre qui peut être utilisée pour l'agriculture? | OUI..... 1 NON 2 | 2 ⇒ HC17 |
| HC16. Combien d'hectares de terres agricoles les membres de votre ménage possèdent-ils ? <i>Si moins d'un hectare, enregistrer '00'.</i> | HECTARES ____ 95 OU PLUS..... 95 NSP..... 98 | |
| HC17. Est-ce que ce ménage possède du bétail, des troupeaux, d'autres animaux de ferme ou de la volaille ? | OUI..... 1 NON 2 | 2 ⇒ HC19 |
| HC18. Combien d'animaux suivants votre ménage possède-t-il ? [A] Vaches laitières ou taureaux ? [B] Autre bétail ? [C] Chevaux, ânes ou mules ? [D] Chèvres ? [E] Moutons ? [F] Poulets / pintades / canards ? [G] Cochons / porcs ? [H] Lapins [I] Aulacodes [J] Pigeons <i>Si Non, enregistrer '00'. Si 95 ou plus, enregistrer '95'.</i> <i>Si inconnu, enregistrer '98'.</i> | VACHES LAITIERES OU TAUREAUX ____ AUTRE BETAIL..... ____ CHEVAUX, ANES, MULES..... ____ CHEVRES..... ____ MOUTONS ____ POULETS / PINTADES / CANARDS .. ____ COCHONS / PORCS ____ LAPINS ____ AULACODES ____ PIGEONS ____ | |
| HC19. Est-ce qu'un membre de ce ménage a un compte en banque ? | OUI..... 1 NON 2 | |

TRANSFERTS SOCIAUX

ST

ST1. Je voudrais vous poser des questions sur divers programmes d'aide économique extérieure fournis aux ménages. Par aide extérieure, je veux dire un soutien qui vient du gouvernement ou d'organisations non gouvernementales telles que les organisations religieuses, caritatives ou communautaires. Cela exclut le soutien de la famille, d'autres parents d'amis ou de voisins.

| | [A] PRISE EN CHARGE SANITAIRE | [B] TRANSFERTS MONETAIRES | [C] TRAVAUX MOBILISATEURS D'INTERET COLLECTIF | [C1] APPUI AUX ACTIVITES MICRO- ENTREPRENEURIALES | [D] PENSION DE RETRAITE | [X] TOUT AUTRE PROGRAMME DE SUPPORT EXTERIEUR |
|--|--|--|--|--|--|--|
| ST2. Connaissez-vous (Nom du programme) ? | OUI..... 1 NON 2 ☺ [B] | OUI 1 NON 2 ☺ [C] | OUI..... 1 NON 2 ☺ [C1] | OUI..... 1 NON 2 ☺ [D] | OUI 1 NON..... 2 ☺ [X] | OUI (préciser)..... 1 NON 2 ☺ Fin |
| ST3. Est-ce que votre ménage ou n'importe quel membre de votre ménage a reçu un support à travers (nom du programme) ? | OUI 1 ☺ ST4 NON 2 ☺ [B] NSP 8 ☺ [B] | OUI 1 ☺ ST4 NON 2 ☺ [C] NSP 8 ☺ [C] | OUI 1 ☺ ST4 NON 2 ☺ [C1] NSP 8 ☺ [C1] | OUI 1 ☺ ST4 NON 2 ☺ [D] NSP 8 ☺ [D] | OUI 1 ☺ ST4 NON 2 ☺ [X] NSP 8 ☺ [X] | OUI 1 ☺ ST4 NON 2 ☺ Fin NSP 8 ☺ Fin |
| ST4. Il y a combien de temps que votre ménage ou quelqu'un de votre ménage a reçu le support de (nom du programme) ? Si moins d'1 mois, enregistrer '1' et enregistrer '00' dans mois. Si moins de 12 mois, enregistrer '1' et enregistrer en mois. Si 1 an/12 mois ou plus, enregistrer '2' et enregistrer en années. | MOIS 1 ___ ☺ [B] ANNEES 2 ___ ☺ [B] NSP.....998 ☺ [B] | MOIS..... 1 ___ ☺ [C] ANNEES 2 ___ ☺ [C] NSP998 ☺ [C] | MOIS 1 ___ ☺ [C1] ANNEES 2 ___ ☺ [C1] NSP998 ☺ [C1] | MOIS..... 1 ___ ☺ [D] ANNEES 2 ___ ☺ [D] NSP998 ☺ [D] | MOIS 1 ___ ☺ [X] ANNEES 2 ___ ☺ [X] NSP998 ☺ [X] | MOIS 1 ___ ☺ Fin ANNEES 2 ___ ☺ Fin NSP998 ☺ Fin |

UTILISATION D'ENERGIE PAR LE MENAGE
EU

| | | |
|---|---|---|
| EU1. Dans votre ménage, quel type de cuisinière utilisez-vous <u>principalement</u> pour faire la <u>cuisine</u> ? | CUISINIERE ELECTRIQUE 01 CUISINIERE SOLAIRE..... 02 CUISINIERE A GAZ LIQUIDE (GPL) 03 CUISINIERE A GAZ NATUREL 04 CUISINIERE A BIOGAZ..... 05 CUISINIERE A COMBUSTIBLE LIQUIDE 06 CUISINIERE A COMBUSTIBLE SOLIDE 07 CUISINIERE TRADITIONNELLE A COMBUSTIBLE SOLIDE 08 FEU SUR TROIS PIERRES / FEU OUVERT 09 AUTRE (<i>préciser</i>)..... 96 PAS DE REPAS PRÉPARÉ DANS MENAGE 97 | 01 ⇒EU5 02 ⇒EU5 03 ⇒EU5 04 ⇒EU5 05 ⇒EU5 06 ⇒EU4 09 ⇒EU4 96 ⇒EU4 97 ⇒EU6 |
| EU2. Est-ce qu'il y a une cheminée ? | OUI 1 NON 2 NSP 8 | |
| EU3. Est-ce qu'il y a un ventilateur ? | OUI 1 NON 2 NSP 8 | |
| EU4. Quel type de combustible ou de source d'énergie est utilisé pour cette cuisinière ? <i>Si plus d'un, enregistrer la source principale d'énergie de cette cuisinière.</i> | ALCOOL / ETHANOL..... 01 ESSENCE / DIESEL 02 PETROLE / PARAFFINE / KEROSENE..... 03 CHARBON / LIGNITE 04 CHARBON DE BOIS..... 05 BOIS 06 RESIDUS AGRICOLES / HERBES / PAILLES / ARBUSTES 07 BOUSE D'ANIMAUX/DECHETS 08 BIOMASSE MANUFACTUREE (GRANULES) OU COPEAUX DE BOIS..... 09 ORDURES / PLASTIQUE 10 SCIURE 11 AUTRE (<i>préciser</i>)..... 96 | |

| | | |
|--|--|---|
| <p>EU5. Est-ce que la cuisine est habituellement faite dans la maison, dans un bâtiment séparé ou à l'extérieur ?</p> <p><i>Si dans la maison principale, insister pour déterminer si la cuisine est faite dans une pièce séparée.</i></p> <p><i>Si dehors, insister pour déterminer si la cuisine est faite sur une véranda, un porche couvert ou à l'air libre.</i></p> | <p>DANS LA MAISON PRINCIPALE</p> <p>DANS UNE PIECE NON SEPARÉE 1</p> <p>DANS UNE PIECE SEPARÉE 2</p> <p>DANS UN BATIMENT SEPARÉ..... 3</p> <p>DEHORS</p> <p>A L' AIR LIBRE..... 4</p> <p>SUR UNE VERANDA OU UN PORCHE COUVERT 5</p> <p>AUTRE (<i>préciser</i>) 6</p> | |
| <p>EU6. Qu'est-ce que votre ménage utilise <u>principalement</u> pour <u>chauffer</u> la maison quand c'est nécessaire ?</p> | <p>CHAUFFAGE CENTRAL 01</p> <p>CHAUFFAGE MANUFACTURE 02</p> <p>CHAUFFAGE TRADITIONNEL 03</p> <p>CUISINIÈRE MANUFACTURÉE 04</p> <p>CUISINIÈRE TRADITIONNELLE 05</p> <p>FEU SUR TROIS PIERRES / FEU OUVERT 06</p> <p>AUTRE (<i>préciser</i>) 96</p> <p>PAS DE CHAUFFAGE DANS LA MAISON 97</p> | <p>01 ⇒EU8</p> <p>06 ⇒EU8</p> <p>96 ⇒EU8</p> <p>97 ⇒EU9</p> |
| <p>EU7. Votre chauffage a-t-il une cheminée ?</p> | <p>OUI 1</p> <p>NON 2</p> <p>NSP 8</p> | |
| <p>EU8. Quel type de combustible ou de source d'énergie est utilisé pour ce chauffage ?</p> <p><i>Si plus d'un, enregistrer la source d'énergie principale</i></p> | <p>CHAUFFAGE SOLAIRE 01</p> <p>ELECTRICITE 02</p> <p>CONNECTE AU GAZ NATUREL 03</p> <p>GAZ DE PETROLE LIQUEFIE (GPL) / GAZ DE CUISSON 04</p> <p>BIOGAZ 05</p> <p>ALCOOL / ETHANOL..... 06</p> <p>ESSENCE / DIESEL 07</p> <p>PETROLE / PARAFFINE 08</p> <p>CHARBON / LIGNITE 09</p> <p>CHARBON DE BOIS..... 10</p> <p>BOIS 11</p> <p>RESIDUS AGRICOLES / HERBES / PAILLE / ARBUSTES..... 12</p> <p>BOUSES D' ANIMAUX/DECHETS 13</p> <p>BIOMASS MANUFACTURÉE (PELLETS) OU COPEAUX DE BOIS..... 14</p> <p>ORDURES / PLASTIQUES 15</p> <p>SCIURE 16</p> <p>AUTRE (<i>préciser</i>)..... 96</p> | |

| | | |
|---|--|----|
| EU9. Qu'est-ce que votre ménage utilise principalement pour éclairer le logement, la nuit ? | ELECTRICITE | 01 |
| | LAMPE SOLAIRE | 02 |
| | LAMPE DE POCHE, TORCHE, LANTERNE RECHARGEABLE | 03 |
| | LAMPE DE POCHE, TORCHE LANTERNE PILE | 04 |
| | LAMPE A BIOGAZ | 05 |
| | LAMPE A ESSENCE..... | 06 |
| | LAMPE A PETROLE, A PARAFFINE OU A KEROSENE | 07 |
| | CHARBON | 08 |
| | BOIS | 09 |
| | RESIDUS AGRICOLES / HERBE / PAILLE / ARBUSTES | 10 |
| | BOUSES D'ANIMAUX..... | 11 |
| | LAMPE A HUILE | 12 |
| | BOUGIE | 13 |
| | AUTRE (<i>préciser</i>)..... | 96 |
| | PAS D'ECLAIRAGE DANS LE MENAGE | 97 |

| MOUSTIQUAIRES IMPREGNEES | | TN |
|---|---|---------|
| TN1. Est-ce qu'il y a des moustiquaires dans votre ménage ? | OUI..... 1 NON 2 | 2 ⇒ Fin |
| TN2. Combien de moustiquaires avez-vous dans votre ménage ? | NOMBRE DE MOUSTIQUAIRES ____ ____ | |

| | 1 ^{ERE} MOUSTIQUAIRE | 2 ^{EME} MOUSTIQUAIRE | 3 ^{EME} MOUSTIQUAIRE |
|--|---|--|--|
| TN3. Demander au répondant de vous montrer les moustiquaires du ménage | OBSERVEE..... 1 NON OBSERVEE 2 | OBSERVEE 1 NON OBSERVEE 2 | OBSERVEE 1 NON OBSERVEE..... 2 |
| TN4. Depuis combien de mois votre ménage a cette moustiquaire ? <i>Si moins d'un mois, enregistrer '00'.</i> | MOIS ____ ____ PLUS DE 36 MOIS 95 NSP / PAS SUR 98 | MOIS..... ____ ____ PLUS DE 36 MOIS..... 95 NSP / PAS SUR 98 | MOIS ____ ____ PLUS DE 36 MOIS 95 NSP / PAS SUR 98 |
| TN5. Observer ou demander la marque de la moustiquaire. <i>Si la marque est inconnue et si observation de la moustiquaire n'est pas possible, montrer des photos des différents types et marques de moustiquaires au répondant.</i> | MOUSTIQUAIRE IMPREGNEE A LONGUE DUREE D'ACTION (MILDA) PERMANET 11 OLYSET 12 DURANET 13 NETPROTECT 14 INTERCEPTOR 15 AUTRE MARQUE (préciser) 26 NSP MARQUE 18 AUTRE TYPE (préciser) 36 NSP MARQUE /TYPE..... 98 | MOUSTIQUAIRE IMPREGNEE A LONGUE DUREE D'ACTION (MILDA) PERMANET 11 OLYSET 12 DURANET 13 NETPROTECT 14 INTERCEPTOR..... 15 AUTRE MARQUE (préciser) 26 NSP MARQUE 18 AUTRE TYPE (préciser) 36 NSP MARQUE /TYPE..... 98 | MOUSTIQUAIRE IMPREGNEE A LONGUE DUREE D'ACTION (MILDA) PERMANET..... 11 OLYSET 12 DURANET 13 NETPROTECT..... 14 INTERCEPTOR 15 AUTRE MARQUE (préciser) 26 NSP MARQUE 18 AUTRE TYPE (préciser) 36 NSP MARQUE /TYPE 98 |
| TN10. Avez-vous obtenu cette moustiquaire lors d'une campagne de distribution locale de masse, durant une consultation prénatale (CPN) ou durant une visite de vaccination ou à l'école des enfants ? | OUI, CAMPAGNE DE DISTRIBUTION DE MASSE 1 OUI, CPN 2 OUI, VACCINATION 3 OUI, A L'ECOLE..... 4 NON..... 5 NSP 8 | OUI, CAMPAGNE DE DISTRIBUTION DE MASSE 1 OUI, CPN..... 2 OUI, VACCINATION 3 OUI, A L'ECOLE 4 NON 5 NSP 8 | OUI, CAMPAGNE DE DISTRIBUTION DE MASSE..... 1 OUI, CPN 2 OUI, VACCINATION 3 OUI, A L'ECOLE 4 NON 5 NSP 8 |
| TN11. Vérifier TN10: Est-ce = 5 ou 8? | OUI 1 NON..... 2 ∅ TN13 | OUI 1 NON 2 ∅ TN13 | OUI..... 1 NON 2 ∅ TN13 |

| | | | |
|---|---|---|---|
| TN12. Où avez-vous eu cette moustiquaire ? | CENTRE DE SANTE PUBLIC 01 CENTRE DE SANTE PRIVE 02 PHARMACIE 03 BOUTIQUE / MARCHÉ / RUE 04 AGENT DE SANTE COMMUNAUTAIRE 05 INSTITUTION RELIGIEUSE 06 ECOLE 07 AUTRE 96 NSP 98 | CENTRE DE SANTE PUBLIC 01 CENTRE DE SANTE PRIVE 02 PHARMACIE 03 BOUTIQUE / MARCHÉ / RUE 04 AGENT DE SANTE COMMUNAUTAIRE 05 INSTITUTION RELIGIEUSE 06 ECOLE 07 AUTRE 96 NSP 98 | CENTRE DE SANTE PUBLIC 01 CENTRE DE SANTE PRIVE 02 PHARMACIE 03 BOUTIQUE / MARCHÉ / RUE 04 AGENT DE SANTE COMMUNAUTAIRE 05 INSTITUTION RELIGIEUSE 06 ECOLE 07 AUTRE 96 NSP 98 |
| TN13. Est-ce que quelqu'un a dormi sous cette moustiquaire la nuit dernière ? | OUI 1 NON 2 NSP / PAS SUR 8 | OUI 1 NON 2 NSP / PAS SUR 8 | OUI 1 NON 2 NSP / PAS SUR 8 |
| TN14. Vérifier TN13: Est-ce que quelqu'un a dormi sous cette moustiquaire (TN13=1) ? | OUI 1 NON 2 ∅ TN16 | OUI 1 NON 2 ∅ TN16 | OUI 1 NON 2 ∅ TN16 |
| TN15. Qui a dormi sous cette moustiquaire la nuit dernière ? <i>Enregistrer les numéros de ligne des personnes sur la LISTE DES MEMBRES DU MENAGE</i> <i>Si la personne qui a dormi sous la moustiquaire n'est pas sur la LISTE DES MEMBRES DU MENAGE, enregistrer '00'.</i> | NOM #1 _____ NUM. DE LIGNE ____ NOM #2 _____ NUM. DE LIGNE ____ NOM #3 _____ NUM. DE LIGNE ____ NOM #4 _____ NUM. DE LIGNE ____ | NOM #1 _____ NUM. DE LIGNE ____ NOM #2 _____ NUM. DE LIGNE ____ NOM #3 _____ NUM. DE LIGNE ____ NOM #4 _____ NUM. DE LIGNE ____ | NOM #1 _____ NUM. DE LIGNE ____ NOM #2 _____ NUM. DE LIGNE ____ NOM #3 _____ NUM. DE LIGNE ____ NOM #4 _____ NUM. DE LIGNE ____ |
| TN16. Y a-t-il une autre moustiquaire ? | OUI 1 ∅ <i>Moustiquaire suivante</i> NON 2 ∅ <i>Fin</i> | OUI 1 ∅ <i>Moustiquaire suivante</i> NON 2 ∅ <i>Fin</i> | OUI 1 ∅ <i>Moustiquaire suivante</i> NON 2 ∅ <i>Fin</i> |

Cocher ici si questionnaire de plus a été utilisé :

| PULVERISATION INTRA DOMICILIAIRE | | IR |
|---|--|---------|
| IR1. Est-ce qu'au cours des 12 derniers mois, quelqu'un est venu dans votre logement pour pulvériser les murs intérieurs contre les moustiques ? | OUI..... 1 | |
| | NON 2 | 2 ⇒ Fin |
| | NSP 8 | 8 ⇒ Fin |
| IR2. Qui a pulvérisé votre logement ? <i>Enregistrer tout ce qui est mentionné.</i> | EMPLOYE/PROGRAMME | |
| | GOUVERNEMENTAL A | |
| | COMPAGNIE PRIVEE B | |
| | ORGANISATION NON GOUVERNEMENTALE C | |
| | AUTRE (<i>préciser</i>) _____ X | |
| | NSP Z | |

WS1. Quelle est la source principale d'eau de boisson utilisée par les membres de votre ménage ?

Si pas clair, insister pour identifier le lieu d'où les membres de ce ménage collectent le plus souvent leur eau de boisson (point de collecte).

ROBINET

DANS LE LOGEMENT11 11 ⇨WS7

DANS LA CONCESSION / JARDIN /

PARCELLE12 12 ⇨WS7

CHEZ LE VOISIN13 13 ⇨WS3

ROBINET PUBLIC / BORNE FONTAINE14 14 ⇨WS3

PUITS A POMPE / FORAGE21 21 ⇨WS3

PUITS CREUSE

PROTEGE.....31 31 ⇨WS3

PAS PROTEGE.....32 32 ⇨WS3

SOURCE

SOURCE PROTEGEE.....41 41 ⇨WS3

SOURCE NON PROTEGEE42 42 ⇨WS3

EAU DE PLUIE.....51 51 ⇨WS3

CAMION CITERNE.....61 61 ⇨WS4

CHARRETTE AVEC PETITE

CITERNE/TONNEAU71 71 ⇨WS4

EAU DE SURFACE (RIVIERE, BARRAGE,

LAC, MARE, COURANT D'EAU, CANAL,

SYSTEME D'IRRIGATION81 81 ⇨WS3

EAU CONDITIONNEE

EAU EN BOUTEILLE91

EAU EN SACHET92

AUTRE (*préciser*).....96 96 ⇨WS3

| | | |
|--|--|---|
| <p>WS2. Quelle est la source <u>principale</u> d'eau utilisée par les membres de ce ménage pour d'autres besoins comme cuisiner ou se laver les mains ?</p> <p><i>Si pas clair, insister pour identifier le lieu où les membres du ménage collectent le plus souvent l'eau pour leurs autres besoins.</i></p> | <p>ROBINET DANS LE LOGEMENT11 DANS LA CONCESSION / JARDIN / PARCELLE12 CHEZ LE VOISIN13 ROBINET PUBLIC / BORNE FONTAINE14</p> <p>PUITS A POMPE / FORAGE21</p> <p>PUITS CREUSE PROTEGE.....31 PAS PROTEGE.....32</p> <p>SOURCE SOURCE PROTEGEE.....41 SOURCE NON PROTEGEE42</p> <p>EAU DE PLUIE.....51 CAMION CITERNE.....61 CHARRETTE AVEC PETITE CITERNE/TONNEAU71 EAU DE SURFACE (RIVIERE, BARRAGE, LAC, MARE, COURANT D'EAU, CANAL, SYSTEME D'IRRIGATION81</p> <p>AUTRE (<i>préciser</i>).....96</p> | <p>11 ⇨WS7 12 ⇨WS7 61 ⇨WS4 71 ⇨WS4</p> |
| <p>WS3. Où se trouve la source d'approvisionnement en eau ?</p> | <p>DANS LE LOGEMENT1 DANS LA COUR/ PARCELLE2 AILLEURS3</p> | <p>1 ⇨WS7 2 ⇨WS7</p> |
| <p>WS4. Combien de temps faut-il aux membres de ce ménage pour aller à la source de l'eau, prendre de l'eau et revenir ?</p> | <p>MEMBRES NE COLLECTENT PAS D'EAU .000</p> <p>NOMBRE DE MINUTES.....__ __</p> <p>NSP998</p> | <p>000 ⇨WS7</p> |
| <p>WS5. Qui va habituellement à la source pour collecter de l'eau pour votre ménage ?</p> <p><i>Enregistrer le nom de la personne et copier le numéro de ligne de cette personne de la LISTE DES MEMBRES DU MENAGE.</i></p> | <p>NOM _____</p> <p>NUMERO DE LIGNE__ __</p> | |
| <p>WS6. Depuis (<i>jour de la semaine</i>) dernier, combien de fois cette personne est-elle allée collecter de l'eau ?</p> | <p>NOMBRE DE FOIS.....__ __</p> <p>NSP98</p> | |
| <p>WS7. Durant le mois dernier, y a-t-il eu des moments où votre ménage n'a pas eu la quantité nécessaire d'eau à boire ?</p> | <p>OUI, AU MOINS UNE FOIS1 NON, TOUJOURS SUFFISANT2 NSP8</p> | <p>2 ⇨WS9 8 ⇨WS9</p> |

| | | |
|--|--|---|
| <p>WS8. Pour quelle raison principale, n’avez-vous pas pu accéder à de l’eau en quantité suffisante quand vous en aviez eu besoin ?</p> | <p>EAU NON DISPONIBLE A LA SOURCE.....1 EAU TROP CHERE2 SOURCE PAS ACCESSIBLE.....3 AUTRE (<i>préciser</i>).....6 NSP8</p> | |
| <p>WS9. Faites-vous, ou n’importe quel autre membre de ce ménage fait-il quelque chose à l’eau pour la rendre plus saine à boire ?</p> | <p>OUI1 NON2 NSP8</p> | <p>2 ⇒ WS11 8 ⇒ WS11</p> |
| <p>WS10. Que faites-vous habituellement à l’eau pour la rendre plus saine à boire ?</p> <p><i>Insister :</i> Quelque chose d’autre ?</p> <p><i>Enregistrer toutes les méthodes mentionnées.</i></p> | <p>BOUILLIRA AJOUTER DE LA JAVEL / CHLORE/AQUATABSB FILTRER A TRAVERS UN TISSU.....C UTILISER UN FILTRE A EAU (CERAMIQUE, SABLE, COMPOSITE, ETC.).....D DESINFECTION SOLAIREE LA LAISSER REPOSER ET DECANTERF AUTRE (<i>préciser</i>).....X NSPZ</p> | |
| <p>WS11. Quel type de toilettes les membres de ce ménage utilisent-ils habituellement ?</p> <p><i>Si “chasse d’eau” ou “chasse d’eau manuelle”, demander :</i></p> <p>Où vont les eaux usées ?</p> <p><i>Si pas possible de déterminer, demander la permission d’observer les locaux.</i></p> | <p>CHASSE D’EAU RELIEE A SYSTEME D’EGOUTS11 RELIEE A FOSSE SEPTIQUE.....12 RELIEE AUX LATRINES13 RELIEE A L’AIR LIBRE14 RELIEE A LIEU INCONNU18 LATRINE A FOSSE LATRINE A FOSSE AMELIOREE VENTILEE21 LATRINE A FOSSE AVEC DALLE22 LATRINE A FOSSE SANS DALLE / FOSSE OUVERTE23 TOILETTE A COMPOSTAGE31 SEAU41 TOILETTES SUSPENDUES / LATRINES SUSPENDUES.....51 PAS DE TOILETTES / NATURE / CHAMPS ...95 AUTRE (<i>préciser</i>).....96</p> | <p>11 ⇒ WS14 14 ⇒ WS14 18 ⇒ WS14 41 ⇒ WS14 51 ⇒ WS14 95 ⇒ Fin 96 ⇒ WS14</p> |

| | | |
|--|---|---------------------------------|
| <p>WS12. Est-ce-que vos (<i>réponse de WS11</i>) ont déjà été vidées ?</p> | <p>OUI, VIDEES AU COURS DES 5 DERNIERES ANNEES....1 IL Y A PLUS DE 5 ANS2 NSP QUAND3</p> <p>NON, JAMAIS VIDEES.....4</p> <p>NSP8</p> | <p>4 ⇒ WS14</p> <p>8 ⇒ WS14</p> |
| <p>WS13. La dernière fois que les toilettes ont été vidées, où le contenu a-t-il été mis ?</p> <p><i>Insister :</i> Est-ce que cela a été enlevé par un prestataire de service ?</p> | <p>ENLEVE PAR UN PRESTATAIRE DE SERVICE DANS UNE USINE DE TRAITEMENT1 ENTERRE DANS UNE FOSSE COUVERTE...2 NE SAIT PAS OU.....3</p> <p>VIDEES PAR LE MENAGE ENTERRE DANS UNE FOSSE COUVERTE ..4 DANS UNE FOSSE NON COUVERTE / A L'AIR LIBRE / JETE A L'EAU OU AILLEURS.....5</p> <p>AUTRE (<i>préciser</i>).....6</p> <p>NSP8</p> | |
| <p>WS14. Où est-ce que vos toilettes sont situées ?</p> | <p>DANS LEUR PROPRE LOGEMENT.....1 DANS LE JARDIN / LA PARCELLE2 AILLEURS3</p> | |
| <p>WS15. Partagez-vous ces toilettes avec des personnes qui ne sont pas membres de votre ménage ?</p> | <p>OUI1 NON2</p> | <p>2 ⇒ Fin</p> |
| <p>WS16. Partagez-vous ces toilettes avec des personnes qui sont membres d'autres ménages que vous connaissez ou s'agit-il de toilettes publiques ouvertes à tous ?</p> | <p>PARTAGEES AVEC MENAGES CONNUS (PAS PUBLIQUES).....1 TOILETTES PUBLIQUES2</p> | <p>2 ⇒ Fin</p> |
| <p>WS17. Combien de ménages au total, y compris le vôtre, se partagent ces toilettes ?</p> | <p>NOMBRE DE MENAGES (SI MOINS DE 10) <u>0</u> ..</p> <p>DIX MENAGES OU PLUS.....10</p> <p>NSP98</p> | |

LAVAGE DES MAINS
HW

| | | |
|--|--|-------------------------------------|
| <p>HW1. Nous aimerions savoir où les membres de ce ménage se lavent les mains.</p> <p>Pouvez-vous SVP, me montrer où les membres de votre ménage se lavent <u>le plus souvent</u> les mains ?</p> <p><i>Enregistrer le résultat et l'observation.</i></p> | <p>OBSERVE</p> <p>LIEU FIXE OBSERVE (LAVABO / ROBINET/TIPPY-TAP) DANS LE LOGEMENT 1 DANS LE JARDIN / PARCELLE/COUR OBSERVE2</p> <p>USTENSILE MOBILE OBSERVE (SEAU / JARRE / BOUILLOIRE)3</p> <p>PAS OBSERVE</p> <p>PAS DE LIEU DE LAVAGE DES MAINS DANS LE LOGEMENT / JARDIN / PARCELLE/COUR4</p> <p>PAS DE PERMISSION DE VOIR5</p> <p>AUTRE RAISON (<i>préciser</i>)6</p> | <p>4 ⇨HW5 5 ⇨HW4 6 ⇨HW5</p> |
| <p>HW1A. Disposiez-vous de ce dispositif avant l'avènement de la COVID-19 ?</p> | <p>OUI1 OUI MAIS ADAPTE2 NON3</p> | |
| <p>HW2. Observer la présence d'eau au lieu de lavage des mains.</p> <p><i>Vérifier que le robinet/la pompe, la bassine / le seau, le réservoir d'eau ou autres objets similaires / contiennent de l'eau.</i></p> | <p>EAU EST DISPONIBLE1 EAU N'EST PAS DISPONIBLE2</p> | |
| <p>HW3. Y a-t-il du savon, de la lessive ou de la cendre/boue/sable sur le lieu de lavage des mains ?</p> | <p>OUI, PRESENT1 NON, PAS PRESENT2</p> | <p>1 ⇨HW7 2 ⇨HW5</p> |
| <p>HW4. Où est-ce que vous ou les autres membres de votre ménage vous lavez-vous le plus souvent les mains ?</p> | <p>LIEU FIXE (LAVABO / ROBINET) DANS LE LOGEMENT1 DANS LE JARDIN / PARCELLE/COUR2</p> <p>USTENSILE MOBILE (SEAU / JARRE / BOUILLOIRE)3</p> <p>PAS DE LIEU DE LAVAGE DES MAINS DANS LE LOGEMENT / JARDIN / PARCELLE/COUR4</p> <p>AUTRE (<i>préciser</i>)6</p> | |
| <p>HW5. Avez-vous du savon, de la lessive ou de la cendre / boue / sable dans votre maison pour vous laver les mains ?</p> | <p>OUI1 NON2</p> | <p>2 ⇨Fin</p> |
| <p>HW6. Pouvez-vous me le montrer SVP ?</p> | <p>OUI, MONTRE1 NON, PAS MONTRE2</p> | <p>2 ⇨Fin</p> |
| <p>HW7. Enregistrer votre observation.</p> <p><i>Enregistrer tout ce qui s'applique</i></p> | <p>BARRE DE SAVON / SAVON LIQUIDEA DETERGENT (POUDRE / LIQUIDE / PATE)B CENDRE / BOUE / TERRE.....C</p> | |

| PANDÉMIE DE LA COVID-19 | | P E |
|--|--|------------------|
| PE0A. Depuis mars 2020, une crise sanitaire mondiale provoquée par une maladie infectieuse émergente est apparue dans le monde et au Bénin En avez-vous entendu parler ? | OUI1 NON2 NE SAIT PAS / PAS SUR.....8 | 2→PE0C 8→PE0C |
| PE0B. De quelle maladie s'agit-il selon vous ? | COVID-19 / CORONA VIRUS.....1 CHOLERA2 PESTE.....3 GRIPPE.....4 PALUDISME.....5 EBOLA.....6 SIDA.....7 AUTRE (préciser)96 | 1→PE1 |
| PE0C. Avez-vous déjà entendu parler de la maladie pandémique appelée COVID-19 ou encore CORONA VIRUS ? | OUI1 NON2 | 2→FIN |
| PE1. Nous voulons vous parler de cette pandémie qu'est la COVID-19/ CORONA VIRUS. Une personne qui n'était pas membre de ce ménage avant le mois de mars 2020 est-elle venue vivre dans ce ménage à cause de la pandémie ? | OUI1 NON2 NE SAIT PAS / PAS SUR.....8 | 2→PE3 8→PE3 |
| PE2. Combien de personnes sont venues vivre dans ce ménage à cause de la pandémie ? | NOMBRE DE PERSONNES _____ | |
| PE3. À un moment quelconque de la pandémie de la COVID-19, les <u>membres de ce ménage</u> qui ont-ils déménagé à cause de la pandémie de la COVID-19? <i>Si "Non", demandez si les membres du ménage ont passé une nuit ou plus dans un autre endroit. Si c'est le cas, inscrivez 1 pour "Oui".</i> | OUI1 NON2 | 2→PE5 |
| PE4. Combien de temps des membres de ce ménage ont-ils vécu dans un autre endroit ? <i>Si les membres du ménage sont revenus à des moments différents, indiquez quand la première personne est revenue. Si moins d'une semaine, enregistrez les jours.</i> | JOURS 1 ___ SEMAINES..... 2 ___ MOIS 3 ___ NON ENCORE RETOURNÉ.....995 NE SAIT PAS / PAS SUR.....998 | |
| PE5. Maintenant, j'aimerais vous poser des questions sur l'infection de la COVID-19. Est-ce que quelqu'un qui vivait dans le ménage depuis l'avènement de la pandémie a été infecté ou malade de la COVID-19, même si les symptômes étaient légers ? | OUI1 NON2 NE SAIT PAS / PAS SUR.....8 | 2→PE7 |

| | | |
|--|---|------------------|
| PE6. Quelqu'un qui vivait dans le ménage depuis l'avènement de la pandémie de la COVID-19 en est-il décédé ? | OUI1 NON2 NE SAIT PAS / PAS SUR.....8 | |
| PE7. Depuis l'avènement de la pandémie de la COVID-19, certains membres de ce ménage ont-ils eu besoin de soins médicaux pour une raison quelconque ? | OUI1 NON2 NE SAIT PAS / PAS SUR.....8 | 2→PE9 8→PE9 |
| PE7A. Depuis l'avènement de la pandémie de la COVID-19, vous ou d'autres membres de votre ménage ont-ils ressenti de la peur à recourir aux soins médicaux ? | OUI1 NON2 NE SAIT PAS / PAS SUR.....8 | |
| PE7B. Depuis l'avènement de la pandémie, tous les membres de votre ménage qui ont eu besoin de soins médicaux ont-ils mené des démarches pour bénéficier de ces soins ? | OUI1 NON2 NE SAIT PAS / PAS SUR.....8 | 2→PE9 8→PE9 |
| PE8. Depuis l'avènement de la pandémie de la COVID-19, tous les membres qui ont eu besoin de soins médicaux ont-ils reçu ces soins ? | OUI1 NON2 NE SAIT PAS / PAS SUR.....8 | |
| PE9. En raison de la pandémie de la COVID-19, certains membres du ménage ont-ils été séparés du ménage, même si c'était temporaire ? <i>Si "Non", demander : Un membre du ménage a-t-il déménagé pour vivre avec des parents ou des voisins, ou a-t-il dû rester ailleurs, même temporairement ? Le cas échéant, inscrivez 1 pour "Oui".</i> | OUI1 NON2 | 2→PE12 |
| PE10. Combien de membres ont été séparés ? | NOMBRE DE PERSONNES SÉPARÉES | |
| PE11. Certains des membres séparés avaient-ils moins de 18 ans au moment de la séparation ? | OUI1 NON2 NE SAIT PAS / PAS SUR.....8 | |
| PE12. Y avait-il des enfants âgés de 5 à 17 ans vivant dans ce ménage depuis l'avènement de la pandémie de la COVID-19 ? <i>Veuillez inclure les enfants qui vivaient avec le ménage depuis l'avènement de la pandémie de la COVID-19.</i> | OUI1 NON2 | 2→PE15 |
| PE13. Avant l'avènement de la pandémie de la COVID-19, certains de ces enfants étaient-ils scolarisés ou suivaient-ils un programme d'éducation de la petite enfance ? | OUI1 NON2 NE SAIT PAS / PAS SUR.....8 | 2→PE15 8→PE15 |
| PE14. Depuis l'avènement de la pandémie de la COVID-19, certains de ces enfants âgés de 5 à 17 ans ont-ils cessé de fréquenter l'école en raison de la pandémie, même si c'était temporairement ? | OUI1 NON2 NE SAIT PAS / PAS SUR.....8 | |
| PE15. Le revenu de votre ménage a-t-il été affecté par la pandémie de la COVID-19 ? | OUI, EN HAUSSE.....1 | 1→Fin |

| | | |
|--|---|--------------------|
| Si "oui", cherchez à savoir si le revenu a augmenté ou diminué. | OUI, A DIMINUÉ2 | 3 → Fin 8 → Fin |
| | PAS DE CHANGEMENT.....3 | |
| | NE SAIT PAS / PAS SUR.....8 | |
| PE16. Selon vous, pourquoi le revenu de votre ménage a-t-il diminué ? <i>Insistez. Autre chose ?</i> <i>Notez tout ce qui s'applique.</i> | EMPLOI PERDU.....A RÉDUCTION DES HEURES DE TRAVAIL / DES REVENUS.....B INCAPABLE DE RÉCOLTER OU DE PLANTER.....C INCAPABLE D'ENTREtenir LE BÉTAIL.....D NE POUVAIT PAS ALLER TRAVAILLER.....E N'A PAS PU OUVRIR D'ENTREPRISESF DÉCÈS /MALADIE D'UN MEMBRE DE LA FAMILLE.....G AUTRE (préciser)X | |

| SEL IODE | | SA |
|--|--|--|
| SA1. Nous aimerions vérifier si le sel utilisé par votre ménage est iodé. Pourrais-je avoir un échantillon du sel utilisé pour <u>cuisiner les repas</u> dans votre ménage ? <i>Mettre 2 gouttes de la solution de test, observer la couleur de la réaction dans les 30 secondes puis enregistrer la réponse qui correspond au résultat du test (1, 2 ou 3).</i> | SEL TESTE 0 PPM (PAS DE REACTION) 1 EN-DESSOUS DE 15 PPM (ENTRE 0 ET 15 PPM)..... 2 AU-DESSUS DE 15 PPM (AU MOINS 15 PPM) 3 SEL PAS TESTE PAS DE SEL DANS LA MAISON 4 AUTRE RAISON (<i>préciser</i>)..... 6 | 2 ⇔ SA2A 3 ⇔ SA2A 4 ⇔ HH13 6 ⇔ SA2A |
| SA2. Je voudrais faire un autre test. Pourrais-je avoir SVP un autre échantillon du même sel ? <i>Mettre 5 gouttes de la solution de vérification puis appliquer 2 gouttes de la solution de test au même endroit. Observer la couleur de la réaction dans les 30 secondes puis enregistrer la réponse qui correspond au résultat du test (1, 2 ou 3).</i> | SEL TESTE 0 PPM (PAS DE REACTION) 1 EN-DESSOUS DE 15 PPM (ENTRE 0 ET 15 PPM)..... 2 AU-DESSUS DE 15 PPM (AU MOINS 15 PPM) 3 SEL PAS TESTE AUTRE RAISON (<i>préciser</i>)..... 6 | |
| Conservation du sel dans le ménage SA2A. Vérifier si le récipient qui contient le sel est fermé loin ou proche d'une source de lumière ou de chaleur ou d'humidité, ou est-il tout simplement ouvert ? <i>Enregistrer l'observation</i> | CONSERVATION DU SEL RÉCIPIENT FERMÉ LOIN DE LA LUMIÈRE/CHALEUR..... 1 RÉCIPIENT FERMÉ PROCHE DE LA LUMIÈRE/CHALEUR..... 2 SAC PLASTIQUE NOIR FERMÉ LOIN DE LA LUMIÈRE/CHALEUR..... 3 SAC PLAST. NOIR FERMÉ PROCHE DE LA LUMIÈRE/CHALEUR..... 4 RÉCIPIENT OUVERT 5 AUTRE (<i>préciser</i>)..... 6 | |

| | | |
|--|--|----------------------|
| HH13. Enregistrer l'heure. | HEURE ET MINUTES..... _ _ : _ _ | |
| HH14. Langue du questionnaire. | FRANÇAIS 1 | |
| HH15. Langue de l'enquête. | FRANÇAIS 1 ADJAGBE ET APPARENTES 2 FONGBE ET APPARENTES..... 3 BATONUM ET APPARENTES 4 DENDI ET APPARENTES 5 YOA ET LOKPA ET APPARENTES 6 PEULH OU PEUL 7 GUA OU OTAMARI ET APPARENTES..... 8 EDE YORUBA ET APPARENTES 9 AUTRES LANGUES DU BENIN..... 16 LANGUES D'AFRIQUE 26 AUTRE LANGUE (préciser) 96 | |
| HH16. Langue maternelle du/de la répondant(e). | FRANÇAIS 1 ADJAGBE ET APPARENTES 2 FONGBE ET APPARENTES..... 3 BATONUM ET APPARENTES 4 DENDI ET APPARENTES 5 YOA ET LOKPA ET APPARENTES 6 PEULH OU PEUL 7 GUA OU OTAMARI ET APPARENTES..... 8 EDE YORUBA ET APPARENTES 9 AUTRES LANGUES DU BENIN..... 16 LANGUES D'AFRIQUE 26 AUTRE LANGUE (préciser) 96 | |
| HH17. Avez-vous eu besoin d'un traducteur pour n'importe quelle partie de ce questionnaire ? | OUI, QUESTIONNAIRE ENTIER 1 OUI, PARTIES DU QUESTIONNAIRE..... 2 NON, PAS BESOIN 3 | |
| HH18. Vérifier HL6 dans la LISTE DES MEMBRES DU MENAGE et indiquer le nombre total d'enfants de 5-17 ans. | PAS D'ENFANT..... 0 1 ENFANT 1 2 ENFANTS OU PLUS (NOMBRE)..... _ | 0 ⇒ HH29 1 ⇒ HH27 |

HH19. Lister chaque enfant de 5-17 ans ci-dessous dans l'ordre dans lequel ils apparaissent dans la LISTE DES MEMBRES DU MENAGE. Ne pas inclure les membres du ménage qui ne sont pas dans l'intervalle d'âge 5-17 ans. Enregistrer le numéro de ligne, le nom, le sexe et l'âge de chaque enfant.

| HH20. Numéro de rang | HH21. Numéro de ligne de HL1 | HH22. Nom de HL2 | HH23. Sexe de HL4 | | HH24. Age de HL6 |
|----------------------------|---------------------------------------|---------------------|----------------------|---|------------------------|
| RANG | LIGNE | NOM | M | F | AGE |
| 1 | ___ | | 1 | 2 | ___ |
| 2 | ___ | | 1 | 2 | ___ |
| 3 | ___ | | 1 | 2 | ___ |
| 4 | ___ | | 1 | 2 | ___ |
| 5 | ___ | | 1 | 2 | ___ |
| 6 | ___ | | 1 | 2 | ___ |
| 7 | ___ | | 1 | 2 | ___ |
| 8 | ___ | | 1 | 2 | ___ |

HH25. Vérifiez le dernier chiffre du numéro du ménage (HH2) du PANNEAU D'INFORMATION DU MENAGE sur la page de couverture. C'est le numéro de la ligne du tableau ci-dessous sur laquelle vous devez aller.

Vérifiez le nombre total d'enfants de 5-17 ans dans HH18 ci-dessus. C'est le numéro de colonne du tableau ci-dessous sur laquelle vous devez aller.

Trouvez la case où la ligne et la colonne se croisent et enregistrez le numéro qui apparaît dans la case. C'est le numéro de rang (HH20) de l'enfant sélectionné.

| DERNIER CHIFFRE DU NUMERO DE MENAGE (DE HH2) | NOMBRE TOTAL D'ENFANTS ELIGIBLES DANS LE MENAGE (DE HH18) | | | | | | |
|--|--|---|---|---|---|---|----|
| | 2 | 3 | 4 | 5 | 6 | 7 | 8+ |
| 0 | 2 | 2 | 4 | 3 | 6 | 5 | 4 |
| 1 | 1 | 3 | 1 | 4 | 1 | 6 | 5 |
| 2 | 2 | 1 | 2 | 5 | 2 | 7 | 6 |
| 3 | 1 | 2 | 3 | 1 | 3 | 1 | 7 |
| 4 | 2 | 3 | 4 | 2 | 4 | 2 | 8 |
| 5 | 1 | 1 | 1 | 3 | 5 | 3 | 1 |
| 6 | 2 | 2 | 2 | 4 | 6 | 4 | 2 |
| 7 | 1 | 3 | 3 | 5 | 1 | 5 | 3 |
| 8 | 2 | 1 | 4 | 1 | 2 | 6 | 4 |
| 9 | 1 | 2 | 1 | 2 | 3 | 7 | 5 |

HH26. Enregistrez le numéro du rang (HH20), le numéro de ligne (HH21), le nom (HH22) et l'âge (HH24) de l'enfant sélectionné.

NUMERO DE RANG __

NUMERO DE LIGNE __ __

HH27. (Quand HH18=1 ou quand il n'y a qu'un seul enfant de 5-17 ans dans le ménage) : Enregistrez le numéro de rang comme '1' et enregistrez le numéro de ligne (HL1), le nom (HL2) et l'âge (HL6) de cet enfant à partir de la LISTE DES MEMBRES DU MENAGE.

NOM _____

AGE __ __

HH28. Préparez un QUESTIONNAIRE ENFANT DE 5-17 ANS qui sera administré à la mère /gardien(ne) de cet enfant.

| | | |
|---|--|----------|
| HH29. Vérifiez HL8 dans la LISTE DES MEMBRES DU MENAGE. Y a-t-il des femmes de 15-49 ans ? | OUI, AU MOINS UNE FEMME DE 15-49 ANS 1 NON..... 2 | 2 ⇒ HH34 |
|---|--|----------|

HH30. Préparez un QUESTIONNAIRE INDIVIDUEL FEMME pour chaque femme de 15-49 ans.

| | | |
|---|--|-----------|
| HH30A. Vérifiez HL8 dans la LISTE DES MEMBRES DU MENAGE et indiquer le nombre total de femme de 15-49 ans. | UNE FEMME 1 DEUX FEMMES OU PLUS (NOMBRE)..... _ _ | 1 ⇒ HH30E |
|---|--|-----------|

HH30B. Listez chaque femme de 15-49 ans ci-dessous dans l'ordre dans lequel elles apparaissent dans la LISTE DES MEMBRES DU MENAGE. Enregistrer le numéro de ligne, le nom et l'âge de chaque femme.

| HH30B1. Numéro de rang | HH30B2. Numéro de ligne de HL1 | HH30B3. Nom de HL2 | HH30B4. Age de HL6 |
|---------------------------|-----------------------------------|-----------------------|-----------------------|
| RANG | LIGNE | NOM | AGE |
| 1 | _ _ | | _ _ _ |
| 2 | _ _ | | _ _ _ |
| 3 | _ _ | | _ _ _ |
| 4 | _ _ | | _ _ _ |
| 5 | _ _ | | _ _ _ |
| 6 | _ _ | | _ _ _ |
| 7 | _ _ | | _ _ _ |
| 8 | _ _ | | _ _ _ |

HH30C. Prenez le dernier chiffre du numéro du questionnaire ménage sur la page de couverture. C'est le numéro de ligne où vous devez vous rendre. Vérifiez le nombre total de femmes éligibles (HH30A) ci-dessus. C'est le numéro de colonne où vous devez vous rendre. Suivez la ligne et la colonne sélectionnées jusqu'à la case où elles se rencontrent et encerclez le nombre dans cette case, c'est le numéro de rang (HH30B1) de la femme sélectionnée pour répondre aux questions sur la violence domestique.

| DERNIER CHIFFRE DU NUMERO DE MENAGE (DE HH2) | NOMBRE TOTAL DE FEMMES ELIGIBLES DE 15-49 ANS DE HH30A | | | | | | |
|--|--|---|---|---|---|---|----|
| | 2 | 3 | 4 | 5 | 6 | 7 | 8+ |
| 0 | 2 | 2 | 4 | 3 | 6 | 5 | 4 |
| 1 | 1 | 3 | 1 | 4 | 1 | 6 | 5 |
| 2 | 2 | 1 | 2 | 5 | 2 | 7 | 6 |
| 3 | 1 | 2 | 3 | 1 | 3 | 1 | 7 |
| 4 | 2 | 3 | 4 | 2 | 4 | 2 | 8 |
| 5 | 1 | 1 | 1 | 3 | 5 | 3 | 1 |
| 6 | 2 | 2 | 2 | 4 | 6 | 4 | 2 |
| 7 | 1 | 3 | 3 | 5 | 1 | 5 | 3 |
| 8 | 2 | 1 | 4 | 1 | 2 | 6 | 4 |
| 9 | 1 | 2 | 1 | 2 | 3 | 7 | 5 |

| | |
|--|---------------------------|
| HH30D. Enregistrez le numéro du rang (HH30B1), le numéro de ligne (HH30B2), le nom (HH30B3) et l'âge (HH30B4) de la femme sélectionnée. | NUMÉRO DE RANG _ |
| HH30E. (Quand HH30A=1 ou quand il n'y a qu'une seule femme de 15-49 ans dans le ménage) : Enregistrez le numéro de rang comme '1' et enregistrer le numéro de ligne (HL1), le nom (HL2) et l'âge (HL6) de cette femme à partir de la LISTE DES MEMBRES DU MENAGE. | NUMÉRO DE LIGNE _ _ |
| | NOM _____ |
| | AGE _ _ _ |

| | | |
|--|---|--------|
| HH31. Vérifiez HL6 et HL8 dans la LISTE DES MEMBRES DU MENAGE. Y a-t-il des filles de 15-17 ans ? | OUI, AU MOINS UNE FILLE DE 15-17 ANS 1 NON..... 2 | 2⇒HH34 |
| HH32. Vérifiez HL20 dans la LISTE DES MEMBRES DU MENAGE. Est-ce qu'un consentement est requis pour enquêter au moins une fille de 15-17 ans ? | OUI, AU MOINS UNE FILLE DE 15-17 ANS AVEC HL20≠90 1 NON, HL20=90 POUR TOUTES LES FILLES DE 15-17 ANS 2 | 2⇒HH34 |
| <p>HH33. Dans le cadre de l'enquête, nous interrogeons également des femmes de 15-49 ans. On demande à chaque personne la permission de l'enquêter. Une femme enquêtrice conduira ces entretiens.</p> <p>Pour les filles de 15-17 ans, nous devons aussi obtenir la permission d'un adulte pour les enquêter. Ainsi, tel que mentionné auparavant, toutes les informations que nous obtiendrons resteront strictement confidentielles et anonymes.</p> <p>Est-ce que nous pouvons enquêter (<i>nom(s) de la/des fille(s) de 15-17 ans</i>) plus tard ?</p> <p><input type="checkbox"/> 'Oui' pour toutes les filles de 15-17 ans ⇒ Continuer avec HH34.</p> <p><input type="checkbox"/> 'Non' pour au moins une fille de 15-17 ans et 'Oui' pour au moins une fille de 15-17 ans ⇒ Enregistrer '06' à WM17 dans le questionnaire individuel femme et aussi à UF17 (dans le questionnaire enfant de moins de 5 ans) et FS17 (dans le questionnaire enfant de 5-17 ans), si applicable) pour les questionnaires individuels pour lesquels le consentement d'un adulte n'a pas été donné. Puis continuer avec HH34.</p> <p><input type="checkbox"/> 'Non' pour toutes les filles de 15-17ans ⇒ Enregistrer '06' à WM17 (et aussi à UF17 et FS17, si applicable) pour les questionnaires individuels pour lesquels le consentement d'un adulte n'a pas été donné. Puis continuer avec HH34.</p> | | |
| HH34. Vérifiez HH8 dans le PANNEAU D'INFORMATION DU MENAGE. Est-ce que le ménage est sélectionné pour une enquête Homme ? | OUI, HH8=1 1 NON, HH8=2..... 2 | 2⇒HH40 |
| HH35. Vérifiez HL9 dans la LISTE DES MEMBRES DU MENAGE. Y a-t-il des hommes de 15-49 ans ? | OUI, AU MOINS UN HOMME DE 15-49 ANS 1 NON..... 2 | 2⇒HH40 |
| HH36. Préparez un QUESTIONNAIRE INDIVIDUEL HOMME pour chaque homme de 15-49 ans. | | |
| HH37. Vérifiez HL6 et HL9 dans la LISTE DES MEMBRES DU MENAGE. Y a-t-il des garçons de 15-17 ans ? | OUI, AU MOINS UN GARÇON DE 15-17 ANS..... 1 NON..... 2 | 2⇒HH40 |
| HH38. Vérifiez HL20 dans la LISTE DES MEMBRES DU MENAGE. Est-ce qu'un consentement est requis pour enquêter au moins un garçon de 15-17 ans ? | OUI, AU MOINS UN GARÇON DE 15-17 ANS AVEC HL20≠90 1 NON, HL20=90 POUR TOUS LES GARÇONS DE 15-17 ANS..... 2 | 2⇒HH40 |

HH39. Dans le cadre de l'enquête, nous interrogeons également des hommes de 15-49 ans. On demande à chaque personne la permission de l'enquêter. Un homme enquêteur conduira ces entretiens.

Pour les garçons de 15-17 ans, nous devons aussi obtenir la permission d'un adulte pour les enquêter. Ainsi que mentionné auparavant, toutes les informations que nous obtiendrons resteront strictement confidentielles et anonymes.

Est-ce que nous pouvons enquêter (*nom(s) du (es) garçon(s) de 15-17 ans*) plus tard ?

- 'Oui' pour tous les garçons de 15-17 ans ⇒ Continuer avec HH40.
- 'Non' pour au moins un garçon de 15-17 ans et 'Oui' pour au moins un garçon de 15-17 ans ⇒ Enregistrer '06' à MWM17 dans le questionnaire individuel homme et aussi à UF17 (dans le questionnaire enfant de moins de 5 ans) et FS17 (dans le questionnaire enfant de 5-17 ans), si applicable) pour les questionnaires individuels pour lesquels le consentement d'un adulte n'a pas été donné. Puis continuer avec HH40.
- 'Non' pour tous les garçons de 15-17ans ⇒ Enregistrez '06' à MWM17 (et aussi à UF17 et FS17, si applicable) pour les questionnaires individuels pour lesquels le consentement d'un adulte n'a pas été donné. Puis continuer avec HH40.

| | | |
|--|--|--|
| HH40. Vérifiez HL10 dans la LISTE DES MEMBRES DU MENAGE. Y a-t-il des enfants de 0-4 ans ? | OUI, AU MOINS UN 1 NON..... 2 | 2⇒HH42 |
| HH41. Préparez un QUESTIONNAIRE ENFANT DE MOINS DE 5 ANS pour chaque enfant de 0-4 ans. | | |
| HH42. Vérifiez HH9 dans le PANNEAU D'INFORMATION DU MENAGE. Est-ce que le ménage est sélectionné pour le Test de la qualité de l'eau ? | OUI, HH9=1 1 NON, HH9=2..... 2 | 2⇒HH45 |
| HH43. Préparez un QUESTIONNAIRE DE TEST DE LA QUALITE DE L'EAU pour ce ménage | | |
| HH44. Dans le cadre de cette enquête, nous examinons également la qualité de l'eau de boisson. Nous voudrions conduire un test simple sur votre eau de boisson. Un collègue viendra plus tard collecter des échantillons d'eau. Pouvons-nous conduire ce test ? Si le répondant demande à connaître les résultats expliquez, lui que les résultats ne sont pas partagés au niveau individuel mais seront mis à la disposition des autorités locales. | OUI, PERMISSION EST DONNEE 1 NON, PERMISSION N'EST PAS DONNEE 2 | 2⇒Enregistrer '02' à WQ31 dans le QUESTIONNAIRE DE LA QUALITE DE L'EAU |

CONSENTEMENT MICS PLUS

HH44A. Vérifiez HC7 [A] et HC12: Ce ménage dispose-t-il d'une ligne téléphonique fixe ou est-ce qu'un membre du ménage possède un téléphone mobile/portable?

OUI, HC7 [A] = 1 OU HC12 = 1 1

NON, HC7 [A] = 2 ET HC12 = 2 2

2 ⇒ HH45

HH44B. Merci pour votre participation.

L'Institut National de la Statistique et de l'Analyse Economique (INSAE) mènera une enquête téléphonique sur la situation des enfants, des familles et des ménages à l'avenir. Nous aimerions vous inviter à participer à cette enquête. Si vous acceptez de participer, nous vous demanderons de partager un numéro de téléphone sur lequel nous pourrions vous joindre à des moments opportuns. L'entretien téléphonique prendra environ quelques minutes, et nous pourrions vous appeler plusieurs fois sur une période de quelques mois. La participation à cette enquête téléphonique est volontaire, et même si vous acceptez de participer maintenant, vous pouvez décider de vous retirer de la participation à l'avenir. Il n'y aura aucun frais pour vous pour participer à l'enquête téléphonique. Sachez que toutes les informations que vous partagerez lors de futurs entretiens téléphoniques resteront strictement confidentielles et que votre numéro de téléphone ne sera partagé avec personne en dehors de notre équipe. Voulez-vous participer?

OUI 1

NON 2

2 ⇒ HH45

HH44C. Avez-vous un numéro de téléphone personnel ou votre ménage a-t-il un numéro commun où vous pouvez être joint?

OUI 1

NON 2

2 ⇒ HH45

HH44D. Vous pouvez partager le numéro commun de votre foyer, mais s'il vous plaît, ne partagez aucun numéro de téléphone personnel appartenant à des membres individuels de votre foyer. S'il vous plaît, dites-moi quel est le principal numéro de téléphone pour vous contacter.

| | [P1] NUMÉRO PRINCIPAL | [P2] 2 ^{EME} NUMERO | [P3] 3 ^{EME} NUMERO |
|---|---|---|---|
| HH44E. Demandez et enregistrer le numéro de téléphone. | ----- — | ----- — | ----- |
| HH44F. Juste pour confirmer, le numéro est (nombre de HH44E)? <i>Si non, retournez à HH44E et corrigez l'entrée.</i> | OUI 1 NON 2 ☒ <i>HH44E</i> | OUI 1 NON 2 ☒ <i>HH44E</i> | OUI 1 NON 2 ☒ <i>HH44E</i> |
| HH44G. S'agit-il d'une ligne fixe ou d'un numéro de téléphone mobile/portable? | LIGNE FIXE 1 MOBILE 2 | LIGNE FIXE 1 MOBILE 2 | LIGNE FIXE 1 MOBILE 2 |
| HH44H. Quel est le meilleur jour de la semaine et l'heure de la journée pour vous appeler sur ce numéro? <i>Insistez: Un autre jour ou heure?</i> <i>ENREGISTREZ TOUT CE QUI EST MENTIONNE.</i> | EN SEMAINE MATIN A APRES MIDI B SOIREE C AUTRE (préciser) D WEEKEND MATIN E APRES MIDI F SOIREE G AUTRE (préciser) H AUTRE (préciser) X | EN SEMAINE MATIN A APRES MIDI B SOIREE C AUTRE (préciser) D WEEKEND MATIN E APRES MIDI F SOIREE G AUTRE (préciser) H AUTRE (PRECISER) X | EN SEMAINE MATIN A APRES MIDI B SOIREE C AUTRE (préciser) D WEEKEND MATIN E APRES MIDI F SOIREE G AUTRE (préciser) H AUTRE (préciser) X |
| HH44I. N'oubliez pas que vous pouvez partager le numéro commun de votre foyer, mais s'il vous plaît, ne partagez aucun numéro de téléphone personnel appartenant à des membres individuels de votre foyer. Avez-vous un autre numéro de téléphone personnel ou commun où vous pouvez être joint? | OUI 1 ☒ <i>[P2]</i> NON 2 ☒ <i>HH45</i> | OUI 1 ☒ <i>[P3]</i> NON 2 ☒ <i>HH45</i> | OUI 1 ☒ <i>[P4]</i> NON 2 ☒ <i>HH45</i> |

Cochez ici si questionnaire supplémentaire utilisé:

HH45. RETOURNEZ MAINTENANT AU PANNEAU D'INFORMATION DU MENAGE et,

- Enregistrez '01' à la question HH46 (Résultat de l'enquête du Questionnaire Ménage),
- Enregistrez le nom et le numéro de ligne (de la LISTE DES MEMBRES DU MENAGE) du répondant au questionnaire ménage dans HH47,
- Remplissez les questions HH48 – HH52,
- Remerciez le répondant pour sa coopération et puis,
- Procédez avec l'administration des questionnaires individuels restants de ce ménage.

S'il n'y a pas de questionnaires individuels et pas de QUESTIONNAIRE DE TEST DE LA QUALITE DE L'EAU à compléter dans ce ménage, remercier le répondant pour sa coopération et aller au ménage suivant qui vous a été assigné par votre chef d'équipe.

OBSERVATIONS DE L'ENQUETEUR

OBSERVATIONS DU CHEF D'EQUIPE

| PANNEAU D'INFORMATION SUR LE TEST DE LA QUALITE DE L'EAU | | WQ |
|---|---|----|
| WQ1. Numéro de grappe : _____ | WQ2. Numéro du Ménage : _____ | |
| WQ3. Nom et numéro du mesureur : NOM _____ | WQ4. Nom et numéro de l'enquêteur/rice : NOM _____ | |
| WQ5. Jour / Mois / Année : _____ / _____ / <u>20</u> _____ | | |
| WQ6. Vérifier HH10 dans le PANNEAU D'INFORMATION DU MENAGE dans le QUESTIONNAIRE MENAGE : Est-ce que le ménage est sélectionné pour le test à blanc ? | OUI..... 1 NON..... 2 | |

| | | |
|--|--|----------------------|
| WQ7. Nom du répondant au Questionnaire du test de la qualité de l'eau : NOM _____ | | |
| WQ8. Vérifier HH44 : Permission donnée de tester l'eau ? | OUI, PERMISSION DONNEE.....1 NON, PERMISSION PAS DONNEE.....2 | 1 ⇒ WQ10 2 ⇒ WQ31 |

| | |
|---|--|
| WQ31. Résultat du Questionnaire de test de la qualité de l'eau. <i>Discuter tous les résultats non complets avec le chef d'équipe.</i> | COMPLETE01 PERMISSION PAS DONNEE02 VERRE D'EAU PAS DONNE03 PARTIELLEMENT REMPLI.....04 AUTRE (préciser).....96 |
|---|--|

| TEST DE LA QUALITÉ DE L'EAU | | |
|--|---|------------------------------|
| WQ10. Enregistrer l'heure : | HEURES : MINUTES : | |
| WQ11. Pourriez-vous, s'il vous plait me fournir un verre de l'eau que les membres de votre ménage boivent habituellement ? | OUI.....1 NON.....2 | 2 ⇒ WQ31 et Enregistrer "03" |
| WQ12. Observer si l'eau a été recueillie directement de la source ou à partir d'un récipient de stockage séparé. | DIRECT DE LA SOURCE.....1 RECIPIENT COUVERT2 RECIPIENT PAS COUVERT.....3 PAS PU OBSERVER.....8 | |
| WQ13. Etiqueter l'échantillon H-XXX-YY, où XXX est le numéro de la grappe (WQ1) et YY est le numéro du ménage (WQ2). | | |
| WQ14. Est-ce que vous faites ou un autre membre de ce ménage fait quelque chose à l'eau pour la rendre plus saine à boire ? | OUI.....1 NON.....2 NSP.....8 | 2 ⇒ WQ17 8 ⇒ WQ17 |
| WQ15. Qu'est-ce que vous faite à l'eau de boisson pour la rendre plus saine à boire ? <i>Insister : Rien d'autre ?</i> <i>Enregistrer tout ce qui est mentionné.</i> | LA FAIRE BOUILLIR.....A AJOUTER DE LA JAVEL/CHLORE.....B LA FILTRER A TRAVERS UN TISSUC UTILISER UN FILTRE A EAU (CERAMIQUE, SABLE, COMPOSITE, ETC.)D DESINFECTION SOLAIRE.....E LA LAISSER REPOSERF AUTRE (préciser)X NSP.....Z | |

| | | |
|---|---|--|
| <p>WQ17. De quelle source cette eau a-t-elle été prélevée ?</p> | <p>ROBINET DANS LE LOGEMENT11 DANS LA CONCESSION / JARDIN / PARCELLE12 CHEZ LE VOISIN.....13 ROBINET PUBLIC/BORNE FONTAINE14 PUITS A POMPE/FORAGE.....21 PUITS CREUSE PROTEGE31 PAS PROTEGE32 SOURCE SOURCE PROTEGEE41 SOURCE NON PROTEGEE.....42 EAU DE PLUIE51 CAMION CITERNE61 CHARRETTE AVEC PETITE CITERNE71 KIOSQUE A EAU72 EAU DE SURFACE (RIVIERE, BARRAGE, LAC, MARE, COURANT, CANAL, SYSTEME D'IRRIGATION81 EAU CONDITIONNEE EAU EN BOUTEILLE91 EAU EN SACHET92 AUTRE (<i>préciser</i>) 96</p> | |
| <p>WQ18. Pouvez-vous, SVP, me montrer la source de l'eau de boisson de ce verre comme cela je peux moi aussi en prendre un échantillon ?</p> <p><i>Si 'Non' insister pour savoir pourquoi ce n'est pas possible.</i></p> | <p>OUI, MONTRE1 NON SOURCE DE L'EAU NE MARCHE PAS.....2 SOURCE DE L'EAU TROP LOIN.....3 PAS CAPABLE D'ACCEDER A LA SOURCE ..4 NE SAIT PAS OU LA SOURCE EST LOCALISEE5 AUTRE RAISON (<i>préciser</i>) 6</p> | <p>2 ⇒WQ20 3 ⇒WQ20 4 ⇒WQ20 5 ⇒WQ20 6 ⇒WQ20</p> |
| <p>WQ19. Enregistrer si l'échantillon d'eau à la source a été collecté.</p> <p><i>Etiqueter l'échantillon S-XXX-YY où XXX est le numéro de la grappe (WQ1) et YY est le numéro du ménage (WQ2).</i></p> | <p>EAU DE LA SOURCE COLLECTEE1 EAU DE LA SOURCE NON COLLECTEE (<i>préciser</i>) 2</p> | |
| <p>WQ20. Vérifier WQ6 : le ménage est-il sélectionné pour le test à blanc ?</p> | <p>OUI1 NON2</p> | <p>2 ⇒WQ22</p> |
| <p>WQ21. Sortir l'échantillon d'eau stérile / minérale reçu du chef d'équipe.</p> <p><i>L'étiqueter B-XXX-YY, où XXX est le numéro de la grappe (WQ1) et YY est le numéro du ménage (WQ2).</i></p> <p><i>Enregistrer si l'échantillon est disponible.</i></p> | <p>ECHANTILLON POUR TEST A BLANC DISPONIBLE1 ECHANTILLON POUR TEST A BLANC PAS DISPONIBLE (<i>préciser</i>) 2</p> | |
| <p>WQ22. Mener tous les tests de qualité de l'eau dans les 30 minutes puis enregistrer les résultats après les 24-48 heures d'incubation.</p> | | |
| <p>WQ23. Enregistrer l'heure.</p> | <p>HEURES ET MINUTES __ __ : __ __</p> | |

TEST DE LA QUALITE DE L'EAU RESULTATS

Les résultats du test de la qualité de l'eau doivent être enregistrés après les 24-48 heures d'incubation.

| | | |
|--|---|----------|
| WQ24. Jour / Mois / Année de l'enregistrement des résultats : | _____ / _____ / <u>2 0</u> _____ | |
| WQ25. Enregistrer l'heure : | HEURES ET MINUTES _____ : _____ | |
| WQ26. Test de l'eau du <u>Ménage</u> (100ml) : Enregistrer le nombre de colonies avec 3 chiffres <ul style="list-style-type: none"> • Si 101 colonies ou plus sont comptées, enregistrer '101'. • Si c'est impossible de lire les résultats, enregistrer '991' • Si les résultats sont perdus, enregistrer '992' | NOMBRE DE COLONIES BLEUES _____ | |
| WQ26A. Vérifier WQ19 : Est-ce qu'un échantillon d'eau à la source a été collecté ? | OUI, WQ19=1 1 NON, WQ19=2 OU BLANC 2 | 2 ⇒ WQ28 |
| WQ27. Test de l'eau de la <u>Source</u> (100ml) : | NOMBRE DE COLONIES BLEUES _____ | |
| WQ28. Vérifier HH10 dans le Questionnaire Ménage : le ménage est-il sélectionné pour le test à blanc ? | OUI 1 NON 2 | 2 ⇒ WQ31 |
| WQ29. Test à <u>blanc</u> (100ml) : | NOMBRE DE COLONIES BLEUES _____ | ⇒ WQ31 |

OBSERVATIONS DU MESUREUR

OBSERVATIONS DU CHEF D'EQUIPE



QUESTIONNAIRE INDIVIDUEL FEMME
BÉNIN 2021



| PANNEAU D'INFORMATION DE LA FEMME | | WM |
|--|--|----|
| WM1. Numéro de grappe : _____ | WM2. Numéro du ménage : _____ | |
| WM3. Nom et numéro de ligne de la femme : NOM _____ | WM4. Nom et numéro du chef d'équipe : NOM _____ | |
| WM5. Nom et numéro de l'enquêtrice : NOM _____ | WM6. Jour / Mois / Année de interview: _____ / _____ / 2 0 2 1 | |

| | | |
|---|--|----------------------|
| <p>Vérifiez l'âge de la femme en HL6 dans la LISTE DES MEMBRES DU MENAGE DU QUESTIONNAIRE MENAGE : Si âge = 15-17 ans, vérifier en HH33 que le consentement d'un adulte pour l'interview a été donné ou n'est pas nécessaire (HL20=90). Si le consentement est nécessaire, mais pas obtenu, l'interview ne peut pas commencer ; enregistrer alors '06' à WM17.</p> | WM7. Enregistrer l'heure: | |
| | HEURES : MINUTES | _____ : _____ |
| WM8. Vérifiez les questionnaires complétés dans ce ménage : Avez-vous ou un autre membre de votre équipe a-t-il déjà interviewé cette répondante sur un autre questionnaire ? | OUI, DEJA INTERVIEWEE 1 NON, PREMIERE INTERVIEW 2 | 1 ⇒ WM9B 2 ⇒ WM9A |
| WM9A. Bonjour, je m'appelle (<i> votre nom </i>). Nous sommes de l'Institut National de la Statistique et de l'Analyse Economique. Nous menons une enquête sur la situation des enfants, des familles et des ménages. Je voudrais parler avec vous de votre santé et d'autres sujets. Cet entretien prend habituellement 45 minutes. Nous nous entretenons également avec les mères au sujet de leurs enfants. Toutes les informations que nous obtiendrons resteront strictement confidentielles et anonymes. Si vous ne voulez pas répondre à une question ou voulez stopper l'entretien, merci de me le faire savoir. Puis-je commencer maintenant ? | WM9B. Maintenant Je voudrais parler avec vous de votre santé et d'autres sujets. Cet entretien prend habituellement 45 minutes. Nous nous entretenons également AVEC les mères au sujet de leurs enfants. Toutes les informations que nous obtiendrons resteront strictement confidentielles et anonymes. Si vous ne voulez pas répondre à une question ou voulez stopper l'entretien, merci de me le faire savoir. Puis-je commencer maintenant ? | |
| OUI, PERMISSION ACCORDEE 1 NON, PERMISSION NON ACCORDEE 2 | 1 ⇒ Module CARACTERISTIQUES DE LA FEMME 2 ⇒ WM17 | |

| | |
|--|---|
| WM17. Résultat de l'enquête Femme. Discuter tous les résultats non complets avec votre chef d'équipe. | COMPLETE 01 PAS A LA MAISON 02 REFUSE 03 PARTIELLEMENT COMPLETE 04 EN INCAPACITE (<i>préciser</i>) 05 PAS DE CONSENTEMENT D'UN ADULTE POUR CETTE REpondante DE 15-17 ANS 06 AUTRE (<i>préciser</i>) 96 |
|--|---|

| CARACTERISTIQUES DE LA FEMME | | WB |
|--|---|----------------------|
| WB1. Vérifiez le numéro de ligne (WM3) de la répondante dans le PANNEAU D'INFORMATION DE LA FEMME et celui du répondant au QUESTIONNAIRE MENAGE (HH47) : | WM3=HH47..... 1 WM3≠HH47..... 2 | 2 ⇨ WB3 |
| WB2. Vérifiez ED5 dans le module EDUCATION dans le QUESTIONNAIRE MENAGE pour cette répondante : Plus haut niveau d'école fréquenté : | ED5=2, 3 OU 4..... 1 ED5=0, 1, 8 OU BLANC 2 | 1 ⇨ WB15 2 ⇨ WB14 |
| WB3. En quel mois et quelle année êtes-vous née ? | DATE DE NAISSANCE MOIS ____ NSP MOIS 98 ANNEE ____ NSP ANNEE 9998 | |
| WB4. Quel âge avez-vous ? <i>Insistez : Quel âge avez-vous eu à votre dernier anniversaire ?</i> <i>Si les réponses à WB3 et WB4 sont incohérentes, insistez encore et corriger. Un âge doit être enregistré.</i> | AGE (EN ANNEES REVOLUES) ____ | |
| WB5. Avez-vous déjà fréquenté l'école ou un programme d'éducation pré-primaire ? | OUI..... 1 NON 2 | 2 ⇨ WB14 |
| WB6. Quels sont le plus haut niveau et classe/année que vous avez atteints ? | PRE PRIMAIRE..... 000 PRIMAIRE..... 1 ____ SECONDAIRE 1..... 2 ____ SECONDAIRE 2..... 3 ____ SUPERIEUR 4 ____ | 000 ⇨ WB14 |
| WB7. Avez-vous complété cette classe/année ? <i>Insistez : a-t-il achevé cette (classe/année) avec succès ?</i> | OUI..... 1 NON 2 | |
| WB8. Vérifiez WB4 : Age de la répondante : | 15-24 ANS..... 1 25-49 ANS..... 2 | 2 ⇨ WB13 |
| WB9. A n'importe quel moment pendant l'année scolaire 2020-2021, êtes-vous allée à l'école ? | OUI..... 1 NON 2 | 2 ⇨ WB11 |
| WB10. Pendant cette année scolaire 2020-2021, quels sont le niveau et la classe/année que <u>vous fréquentez</u> ? | PRIMAIRE..... 1 ____ SECONDAIRE 1..... 2 ____ SECONDAIRE 2..... 3 ____ SUPERIEUR 4 ____ | |
| WB11. A n'importe quel moment durant l'année scolaire 2019-2020, êtes-vous allée à l'école ? | OUI..... 1 NON 2 | 2 ⇨ WB13 |
| WB12. Durant l'année scolaire 2019-2020, quels sont le niveau et la classe/année que <u>vous avez fréquentés</u> ? | PRIMAIRE..... 1 ____ SECONDAIRE 1..... 2 ____ SECONDAIRE 2..... 3 ____ SUPERIEUR 4 ____ | |
| WB13. Vérifiez WB6 : Le plus haut niveau d'école fréquenté : | WB6=2, 3 OU 4 1 WB6=1 2 | 1 ⇨ WB15 |

| | | |
|---|---|----------|
| <p>WB14. Maintenant, je voudrais que vous me lisiez cette phrase.</p> <p><i>Montrez la phrase sur la carte à l'enquêtée.</i></p> <p><i>Si l'enquêtée ne peut pas lire la phrase entière, insistez : Pouvez-vous me lire certaines parties de la phrase ?</i></p> | <p>NE PEUT PAS LIRE DU TOUT 1</p> <p>CAPABLE DE NE LIRE QUE QUELQUES PARTIES DE LA PHRASE 2</p> <p>CAPABLE DE LIRE TOUTE LA PHRASE 3</p> <p>PAS DE PHRASE DANS LA LANGUE REQUISE / BRAILLE (préciser la langue) 4</p> | |
| <p>WB15. Depuis combien de temps vivez-vous de façon continue à (nom de la commune de résidence actuelle) ?</p> <p><i>Si moins d'une année, enregistrez '00' années.</i></p> | <p>NOMBRE D'ANNEES _ _</p> <p>TOUJOURS/DEPUIS LA NAISSANCE 95</p> | 95 ⇒WB18 |
| <p>WB16. Juste avant d'emménager ici, viviez-vous dans une ville à statut particulier (c'est-à-dire à Cotonou, Porto-Novo ou Parakou), viviez-vous dans une autre ville ou viviez-vous en milieu rural ?</p> <p><i>Insister pour identifier le type de lieu.</i></p> <p><i>Si impossible de déterminer si le lieu est une ville à statut particulier, autre ville ou en milieu rural, écrire le nom de l'endroit et enregistrer temporairement 5 jusqu'à savoir la catégorie appropriée de réponse.</i></p> <p>_____</p> <p>(Nom de l'endroit)</p> | <p>VILLE A STATUT PARTICULIER 1</p> <p>AUTRE VILLE 2</p> <p>MILIEU RURAL 3</p> <p>IMPOSSIBLE DE DETERMINER SI VILLE A STATUT PARTICULIER/AUTRE VILLE/MILIEU RURAL 5</p> <p>NSP/NE SE SOUVIENT PAS 8</p> | |
| <p>WB17. Avant d'emménager ici, dans quel département viviez-vous ?</p> | <p>ALIBORI.....01</p> <p>ATACORA.....02</p> <p>ATLANTIQUE03</p> <p>BORGOU04</p> <p>COLLINES.....05</p> <p>COUFFO06</p> <p>DONGA07</p> <p>LITTORAL08</p> <p>MONO.....09</p> <p>OUEME.....10</p> <p>PLATEAU.....11</p> <p>ZOU.....12</p> <p>HORS DU PAYS (préciser)96</p> | |
| <p>WB18. Etes-vous couverte par une assurance santé ?</p> | <p>OUI..... 1</p> <p>NON 2</p> | 2 ⇒Fin |
| <p>WB19. Par quels types d'assurance santé êtes-vous couverte ?</p> <p><i>Enregistrer tout ce qui est mentionné.</i></p> | <p>ORGANISATION MUTUELLE DE SANTE / ASSURANCE SANTE A BASE COMMUNAUTAIRE A</p> <p>ASSURANCE SANTE DE L'EMPLOYEUR B</p> <p>SECURITE SOCIALE C</p> <p>AUTRE ASSURANCE SANTE PRIVEE CONTRACTEE D</p> <p>ARCH.....E</p> <p>AUTRE (préciser) X</p> | |

| | | |
|---|---|----------------|
| <p>MT1. Lisez-vous un journal ou un magazine, au moins une fois par semaine, moins d'une fois par semaine ou pas du tout ?</p> <p><i>Si 'Au moins une fois par semaine', insister : Diriez-vous que cela arrive presque tous les jours ou moins souvent ?</i> <i>Si 'Oui' encercler 3, si 'Non' encercler 2.'</i></p> | <p>PAS DU TOUT 0 MOINS D'UNE FOIS PAR SEMAINE..... 1 AU MOINS UNE FOIS PAR SEMAINE 2 PRESQUE TOUS LES JOURS..... 3</p> | |
| <p>MT2. Ecoutez-vous la radio, au moins une fois par semaine, moins d'une fois par semaine ou pas du tout ?</p> <p><i>Si 'Au moins une fois par semaine', insister : Diriez-vous que cela arrive presque tous les jours ou moins souvent ?</i> <i>Si 'Oui' encercler 3, si 'Non' encercler 2.'</i></p> | <p>PAS DU TOUT 0 MOINS D'UNE FOIS PAR SEMAINE..... 1 AU MOINS UNE FOIS PAR SEMAINE 2 PRESQUE TOUS LES JOURS..... 3</p> | |
| <p>MT3. Regardez-vous la télévision au moins une fois par semaine, moins d'une fois par semaine ou pas du tout ?</p> <p><i>Si 'Au moins une fois par semaine', insister : Diriez-vous que cela arrive presque tous les jours ou moins souvent ?</i> <i>Si 'Oui' encercler 3, si 'Non' encercler 2.'</i></p> | <p>PAS DU TOUT 0 MOINS D'UNE FOIS PAR SEMAINE..... 1 AU MOINS UNE FOIS PAR SEMAINE 2 PRESQUE TOUS LES JOURS..... 3</p> | |
| <p>MT4. Avez-vous déjà utilisé un ordinateur ou une tablette, quel que soit le lieu d'utilisation ?</p> | <p>OUI..... 1 NON 2</p> | <p>2 ⇒ MT9</p> |
| <p>MT5. Durant les 3 derniers mois, avez-vous utilisé un ordinateur ou une tablette au moins une fois par semaine, moins d'une fois par semaine ou pas du tout ?</p> <p><i>Si au moins une fois par semaine, insister : Diriez-vous que cela arrive presque tous les jours ou moins souvent ?</i> <i>Si 'Oui' encercler 3, si 'Non' encercler 2.'</i></p> | <p>PAS DU TOUT 0 MOINS D'UNE FOIS PAR SEMAINE..... 1 AU MOINS UNE FOIS PAR SEMAINE 2 PRESQUE TOUS LES JOURS..... 3</p> | <p>0 ⇒ MT9</p> |

| | OUI | NON | |
|---|--|-----|---------|
| MT6. Durant les 3 derniers mois, avez-vous : | | | |
| [A] Copié ou déplacé un fichier ou un répertoire ? | COPIE / DEPLACE FICHIER.....1 | 2 | |
| [B] Utilisé les fonctions couper/coller pour dupliquer ou déplacer des informations dans un document ? | UTILISE COPIER/COLLER DANS UN DOCUMENT1 | 2 | |
| [C] Envoyé un e-mail avec un fichier attaché, tel qu'un document, une photo ou une vidéo ? | ENVOYE UN E-MAIL AVEC UN FICHIER ATTACHE1 | 2 | |
| [D] Utilisé une formule arithmétique de base dans une feuille de calcul ? | UTILISE FORMULE DE BASE DANS FEUILLE DE CALCUL1 | 2 | |
| [E] Connecté et installé une nouvelle machine tel un modem, une caméra ou une imprimante ? | CONNECTE EQUIPEMENT1 | 2 | |
| [F] Trouvé, téléchargé, installé et configuré un logiciel ? | INSTALLE UN LOGICIEL.....1 | 2 | |
| [G] Créé une présentation électronique avec un logiciel de présentation, y compris texte, images, son, vidéo ou graphiques ? | CREE UNE PRESENTATION1 | 2 | |
| [H] Transféré un fichier entre un ordinateur et un autre dispositif ? | TRANSFERE UN FICHIER1 | 2 | |
| [I] Ecrit un programme dans n'importe quel langage de programmation ? | ECRIT UN PROGRAMME1 | 2 | |
| MT7. Vérifier MT6 [C] : Oui est enregistré ? | OUI, MT6[C]=11 NON, MT6[C]=2.....2 | | 1 ⇒MT10 |
| MT8. Vérifier MT6 [F] : Oui est enregistré ? | OUI, MT6[F]=1.....1 NON, MT6[F]=2.....2 | | 1 ⇒MT10 |
| MT9. Avez-vous déjà utilisé Internet, quels que soient le lieu et l'équipement ? | OUI.....1 NON2 | | 2 ⇒MT11 |
| MT10. Durant les 3 derniers mois, avez-vous utilisé Internet au moins une fois par semaine, moins d'une fois par semaine ou pas du tout ? <i>Si 'Au moins une fois par semaine', insister : Diriez-vous que cela arrive presque tous les jours ou moins souvent ? Si 'Oui' encercler 3, si 'Non' encercler 2.'</i> | PAS DU TOUT0 MOINS D'UNE FOIS PAR SEMAINE.....1 AU MOINS UNE FOIS PAR SEMAINE2 PRESQUE TOUS LES JOURS.....3 | | |
| MT11. Avez-vous un téléphone portable ? | OUI.....1 NON2 | | |
| MT12. Durant les 3 derniers mois, avez-vous utilisé un téléphone portable au moins une fois par semaine, moins d'une fois par semaine ou pas du tout ? <i>Insister si nécessaire : Je veux dire avez-vous communiqué avec quelqu'un en utilisant un téléphone portable. Si 'Au moins une fois par semaine', insister : Diriez-vous que cela arrive presque tous les jours ou moins souvent ? Si 'Oui' encercler 3, si 'Non' encercler 2.'</i> | PAS DU TOUT0 MOINS D'UNE FOIS PAR SEMAINE.....1 AU MOINS UNE FOIS PAR SEMAINE2 PRESQUE TOUS LES JOURS.....3 | | |

| FECONDITE/HISTORIQUE DES NAISSANCES | | CM |
|---|--|----------|
| CM1. Maintenant je voudrais vous poser des questions sur toutes les naissances que vous avez eues au cours de votre vie. Avez-vous déjà enfanté ? <i>Ce module et celui sur l'historique des naissances ne doivent comprendre que les enfants nés vivants. Aucun mort-né ne doit être inclus comme réponse à aucune question.</i> | OUI..... 1 NON 2 | 2 ⇒ CM8 |
| CM2. Avez-vous des fils ou des filles à qui vous avez donné naissance et qui vivent actuellement avec vous ? | OUI..... 1 NON 2 | 2 ⇒ CM5 |
| CM3. Combien de fils vivent avec vous ? <i>Si aucun, enregistrer '00'</i> | FILS A LA MAISON __ __ | |
| CM4. Combien de filles vivent avec vous ? <i>Si aucune, enregistrer '00'</i> | FILLES A LA MAISON __ __ | |
| CM5. Avez-vous des fils ou des filles à qui vous avez donné naissance qui sont en vie mais qui ne vivent pas avec vous ? | OUI..... 1 NON 2 | 2 ⇒ CM8 |
| CM6. Combien de fils sont en vie mais ne vivent pas avec vous ? <i>Si aucun, enregistrer '00'</i> | FILS AILLEURS..... __ __ | |
| CM7. Combien de filles sont en vie mais ne vivent pas avec vous ? <i>Si aucune, enregistrer '00'.</i> | FILLES AILLEURS..... __ __ | |
| CM8. Avez-vous donné naissance à un fils ou une fille qui est né(e) vivant(e) mais qui est décédé(e) par la suite ? <i>Si 'Non' insister en demandant : Je veux dire un enfant qui a respiré, crié ou montré d'autres signes de vie – même s'il n'a vécu que très peu de temps ?</i> | OUI..... 1 NON 2 | 2 ⇒ CM11 |
| CM9. Combien de fils sont décédés ? <i>Si aucun, enregistrer '00'.</i> | FILS DECEDES __ __ | |
| CM10. Combien de filles sont décédées ? <i>Si aucune, enregistrer '00'.</i> | FILLES DECEDEES..... __ __ | |
| CM11. Additionner les réponses à CM3, CM4, CM6, CM7, CM9 et CM10. | TOTAL __ __ | |
| CM12. Je voudrais être sûre d'avoir bien compris : vous avez eu au total (nombre total de naissances vivantes à CM11) naissances au cours de votre vie. Est-ce bien exact ? | OUI..... 1 NON 2 | 1 ⇒ CM14 |
| CM13. Vérifier les réponses de CM1-CM10 et faire les corrections nécessaires jusqu'à ce que la réponse à CM12 soit 'Oui'. | | |
| CM14. Vérifier CM11 : Combien de naissances vivantes ? | PAS DE NAISSANCES VIVANTES, CM11=00..... 0 UNE OU PLUS NAISSANCES VIVANTES CM11=01 OU PLUS 1 | 0 ⇒ Fin |

FECONDITE / HISTORIQUE DES NAISSANCES
BH

BH0. Maintenant, je voudrais faire la liste de toutes vos naissances qu'elles soient encore en vie ou non, en commençant par la première que vous avez eue.
Enregistrez le nom de toutes les naissances en BH1. Enregistrer les jumeaux/triplés sur des lignes séparées.

| BH No. de Lig ne | BH1. Quel nom a été donné à votre (premier/s uivant) enfant ? | BH2. Parmi ces naissances y avait-il des jumeaux ? | | BH3. (<i>nom</i>) est un garçon ou une fille ? | | BH4. En quel mois et quelle année est né(e) (<i>nom</i>) ? <i>Insistez : Quelle est sa date de naissance ?</i> | | | BH5. (<i>nom</i>) est- il/elle toujours en vie ? | | BH6. Quel âge a eu (<i>nom</i>) à son dernier anniver- saire ? <i>Enregistrez l'âge en années révolues.</i> | BH7. Est-ce que (<i>nom</i>) habite avec vous ? | | BH8. <i>Enregistrez num. de ligne de l'enfant (de HLI)</i> <i>Notez '00' si l'enfant n'est pas listé dans le ménage.</i> | BH9. <i>Si décédé(e) : Quel âge avait (nom) quand il/elle est décédé(e) ?</i> <i>Si '1 an', insistez :</i> Quel âge avait (<i>nom</i>) en mois ? <i>Notez en jours si moins d'1 mois ; notez en mois si moins de 2 ans ; ou en années</i> | | | BH9A. Est-ce que le décès de (<i>nom</i>) a été enregistré auprès des services d'état civil ? | | BH10. Y a-t-il eu d'autres naissances vivantes entre (<i>nom de la naissance précédente</i>) et (<i>nom</i>), y compris un enfant mort juste après la naissance ? | | | |
|------------------------------|--|--|---|---|---|---|------|-------|--|---|--|---|---|--|---|-----------|-------|--|---|---|---|---|---|
| | | S | J | C | F | Jour | Mois | Année | O | N | | Age | O | | N | Num ligne | Unité | Nombre | O | N | O | N | |
| 01 | | 1 | 2 | 1 | 2 | | | | 1 | 2 | | | | — — — ⇒ Naiss. suivante | JOURS 1 MOIS 2 ANNEES..... 3 | — — — | 1 | 2 | | | | | |
| 02 | | 1 | 2 | 1 | 2 | | | | 1 | 2 | | | | — — — ⇒ BH10 | JOURS 1 MOIS 2 ANNEES..... 3 | — — — | 1 | 2 | 1 | 2 | 1 | 2 | Ajoutez Naissance naissance suivante |
| 03 | | 1 | 2 | 1 | 2 | | | | 1 | 2 | | | | — — — ⇒ BH10 | JOURS 1 MOIS 2 ANNEES..... 3 | — — — | 1 | 2 | 1 | 2 | 1 | 2 | Ajoutez Naissance naissance suivante |
| 04 | | 1 | 2 | 1 | 2 | | | | 1 | 2 | | | | — — — ⇒ BH10 | JOURS 1 MOIS 2 ANNEES..... 3 | — — — | 1 | 2 | 1 | 2 | 1 | 2 | Ajoutez Naissance naissance suivante |
| 05 | | 1 | 2 | 1 | 2 | | | | 1 | 2 | | | | — — — ⇒ BH10 | JOURS 1 MOIS 2 ANNEES..... 3 | — — — | 1 | 2 | 1 | 2 | 1 | 2 | Ajoutez Naissance naissance suivante |
| 06 | | 1 | 2 | 1 | 2 | | | | 1 | 2 | | | | — — — ⇒ BH10 | JOURS 1 MOIS 2 ANNEES..... 3 | — — — | 1 | 2 | 1 | 2 | 1 | 2 | Ajoutez Naissance naissance suivante |
| 07 | | 1 | 2 | 1 | 2 | | | | 1 | 2 | | | | — — — ⇒ BH10 | JOURS 1 MOIS 2 ANNEES..... 3 | — — — | 1 | 2 | 1 | 2 | 1 | 2 | Ajoutez Naissance naissance suivante |
| 08 | | 1 | 2 | 1 | 2 | | | | 1 | 2 | | | | — — — ⇒ BH10 | JOURS 1 MOIS 2 ANNEES..... 3 | — — — | 1 | 2 | 1 | 2 | 1 | 2 | Ajoutez Naissance naissance suivante |
| 09 | | 1 | 2 | 1 | 2 | | | | 1 | 2 | | | | — — — ⇒ BH10 | JOURS 1 MOIS 2 ANNEES..... 3 | — — — | 1 | 2 | 1 | 2 | 1 | 2 | Ajoutez Naissance naissance suivante |

| BH No. de Lig ne | BH1. Quel nom a été donné à votre (premier/s uivant) enfant ? | BH2. Parmi ces naissanc es y avait-il des jumeaux ? | BH3. (nom) est un garçon ou une fille ? | BH4. En quel mois et quelle année est né(e) (nom) ? Insistez : Quelle est sa date de naissance? | | | BH5. (nom) est- il/elle toujours en vie ? Enregistrez l'âge en années révolues. | BH6. Quel âge a eu (nom) à son dernier anniver- saire ? Enregistrez l'âge en années révolues. | BH7. Est-ce que (nom) habite avec vous ? | BH8. Enregistrez num. de ligne de l'enfant (de HLI) Noter '00' si l'enfant n'est pas listé dans le ménage. | BH9. Si décédé(e) : Quel âge avait (nom) quand il/elle est décédé(e) ? Si '1 an', insistez : Quel âge avait (nom) en mois ? Notez en jours si moins d'1 mois ; ou en années | | | BH9A. Est-ce que le décès de (nom) a été enregistré auprès des services d'état civil ? | | BH10. Y a-t-il eu d'autres naissances vivantes entre (nom de la naissance précédente) et (nom), y compris un enfant mort juste après la naissance ? | | | | |
|--|--|---|--|---|---|---|--|--|--|---|---|------|---|--|-----|---|-----|-----|-----|-----------|
| | | | | J | S | C | | | | | F | Jour | Mois | Année | O | N | Age | O | N | Num Ligne |
| 10 | | 1 2 | 1 2 | | | | 1 2 BH9 | | 1 2 | | | | JOURS 1 MOIS 2 ANNEES..... 3 ⇒BH10 | | 1 2 | 1 2 | 1 2 | 1 2 | 1 2 | 1 2 |
| 11 | | 1 2 | 1 2 | | | | 1 2 BH9 | | 1 2 | | | | JOURS 1 MOIS 2 ANNEES..... 3 ⇒BH10 | | 1 2 | 1 2 | 1 2 | 1 2 | 1 2 | 1 2 |
| 12 | | 1 2 | 1 2 | | | | 1 2 BH9 | | 1 2 | | | | JOURS 1 MOIS 2 ANNEES..... 3 ⇒BH10 | | 1 2 | 1 2 | 1 2 | 1 2 | 1 2 | 1 2 |
| 13 | | 1 2 | 1 2 | | | | 1 2 BH9 | | 1 2 | | | | JOURS 1 MOIS 2 ANNEES..... 3 ⇒BH10 | | 1 2 | 1 2 | 1 2 | 1 2 | 1 2 | 1 2 |
| 14 | | 1 2 | 1 2 | | | | 1 2 BH9 | | 1 2 | | | | JOURS 1 MOIS 2 ANNEES..... 3 ⇒BH10 | | 1 2 | 1 2 | 1 2 | 1 2 | 1 2 | 1 2 |
| BH11. Avez-vous eu d'autres naissances vivantes depuis la naissance de (nom de la dernière naissance de la liste) ? | | | | | | | | OUI..... 1 NON 2 | | | | | | | | 1 ⇒ Enregistrez la (les) naissance(s) dans l'historique des naissances | | | | |

| | | |
|--|---|-----------------|
| <p>CM15. Comparer le nombre en CM11 avec le nombre de naissances listé dans l'historique des naissances ci-dessus et vérifier :</p> | <p>NOMBRES SONT LES MEMES 1 NOMBRES SONT DIFFERENTS..... 2</p> | <p>1 ⇒ CM17</p> |
| <p>CM16. Insister et réconcilier les réponses dans l'historique des naissances jusqu'à ce que la réponse à CM15 soit 'NOMBRES SONT LES MEMES'.</p> | | |
| <p>CM17. Vérifier BH4: La dernière naissance a eu lieu dans les 2 dernières années c'est-à-dire depuis (Mois de l'interview) en 2019 ?</p> <p><i>Si le mois de l'interview et le mois de la naissance sont les mêmes et l'année de naissance est 2019, considérer ceci comme une naissance ayant eu lieu dans les 2 dernières années.</i></p> | <p>PAS DE NAISSANCES VIVANTES DANS LES 2 DERNIERES ANNEES..... 0 AU MOINS UNE NAISSANCE VIVANTE DANS LES 2 DERNIERES ANNEES..... 1</p> | <p>0 ⇒ Fin</p> |
| <p>CM18. Copier le nom du dernier enfant listé dans BH1.</p> <p><i>Si l'enfant est décédé, faire preuve de tact en se référant à l'enfant par son nom dans les modules suivants.</i></p> | <p>NOM DU DERNIER-NE</p> <p>_____</p> | |

| DESIR DE LA DERNIERE NAISSANCE | | DB |
|---|---|--------------------|
| <p>DB1. Vérifier CM17 : Est-ce qu'il y a eu une naissance vivante dans les 2 dernières années ?</p> <p><i>Copier le nom de la dernière naissance listée dans l'historique des naissances (CM18) ici et utiliser quand indiqué :</i></p> <p>Nom _____</p> | <p>OUI, CM17=1 1</p> <p>NON, CM17=0 OU BLANC 2</p> | 2 ⇒Fin |
| <p>DB2. Quand vous êtes tombée enceinte de (<i>nom</i>), voulez-vous tomber enceinte à ce moment-là ?</p> | <p>OUI 1</p> <p>NON 2</p> | 1 ⇒Fin |
| <p>DB3. Vérifier CM11 : Nombre de naissances vivantes :</p> | <p>SEULEMENT 1 NAISSANCE..... 1</p> <p>2 NAISSANCES OU PLUS 2</p> | 1 ⇒DB4A 2 ⇒DB4B |
| <p>DB4A. Voulez-vous avoir un enfant plus tard ou voulez-vous ne pas avoir d'enfants ?</p> | <p>PLUS TARD / AUCUN 1</p> <p>PLUS D'ENFANT 2</p> | |
| <p>DB4B. Voulez-vous avoir un enfant plus tard ou voulez-vous ne plus avoir d'autres enfants ?</p> | | |

SANTE MATERNELLE ET DU NOUVEAU-NE

MN

| | | |
|--|--|----------------|
| <p>MN1. Vérifier CM17: Est-ce qu'il y a eu une naissance dans les 2 dernières années ?</p> <p><i>Copier le nom de la dernière naissance listée dans l'historique des naissances (CM18) ici et utiliser quand indiqué :</i></p> <p>Nom _____</p> | <p>OUI, CM17=11 NON, CM17=0 OU BLANC.....2</p> | <p>2 ⇒ Fin</p> |
| <p>MN2. Etes-vous allée en consultation prénatale au cours de la grossesse de (<i>nom</i>) ?</p> | <p>OUI.....1 NON2</p> | <p>2 ⇒ MN7</p> |
| <p>MN3. Qui avez-vous vu ?</p> <p><i>Insister :</i></p> <p>Quelqu'un d'autre ?</p> <p><i>Insister pour obtenir le type de personne vue et enregistrer toutes les réponses données.</i></p> | <p>PROFESSIONNEL DE SANTE MEDECIN.....A INFIRMIERE/SAGE-FEMMEB</p> <p>AUTRE PERSONNE AIDE SOIGNANTE D MATRONE E ACCOUCHEUSE TRADITIONNELLE F AGENT DE SANTE/RELAIS COMMUNAUTAIREG</p> <p>AUTRE (<i>préciser</i>)X</p> | |
| <p>MN4. De combien de semaines ou de mois étiez-vous enceinte quand vous êtes allée en consultation prénatale pour la première fois ?</p> <p><i>Enregistrer la réponse telle que donnée par la répondante. Si "9 mois ou plus tard", enregistrer 9.</i></p> | <p>SEMAINES1 __ __ MOIS2 <u>0</u> __ NSP998</p> | |
| <p>MN5. Combien de fois êtes-vous allée en consultation prénatale au cours de cette grossesse ?</p> <p><i>Insister pour obtenir le nombre de fois où les consultations prénatales ont été reçues. Si une fourchette est donnée, enregistrer le nombre minimum de fois où les consultations prénatales ont été faites.</i></p> | <p>NOMBRE DE FOIS__ __ NSP98</p> | |

| | | |
|---|--|---------------------------------|
| <p>MN6. Dans le cadre des consultations prénatales de cette grossesse, est-ce que les choses suivantes ont été faites au moins une fois :</p> <p>[A] Vous a-t-on pris la tension artérielle ?</p> <p>[B] Vous a-t-on prélevé de l'urine ?</p> <p>[C] Vous a-t-on prélevé du sang ?</p> <p>[D] Vous a-t-on pesé ?</p> | <p style="text-align: right;">OUI NON</p> <p>TENSION ARTERIELLE..... 1 2</p> <p>ECHANTILLON D'URINE 1 2</p> <p>ECHANTILLON DE SANG..... 1 2</p> <p>PRISE DE POIDS 1 2</p> | |
| <p>MN6AA. Dans le cadre des consultations prénatales de cette grossesse, combien de fois vous a-t-on fait les choses suivantes :</p> <p>[A] Mesure de la tension artérielle ?</p> <p>[B] Prélèvement de l'urine ?</p> <p>[C] Prélèvement de sang ?</p> <p>[D] Mesure du poids ?</p> <p><i>Veillez à ce que le nombre déclaré ne soit pas supérieur au nombre total de consultations prénatales effectuées par la femme déclaré à MN5</i></p> | <p style="text-align: right;">NOMBRE</p> <p>TENSION ARTERIELLE....._____</p> <p>ECHANTILLON D'URINE_____</p> <p>ECHANTILLON DE SANG....._____</p> <p>PRISE DE POIDS_____</p> | |
| <p>MN7. Avez-vous un carnet ou autre document dans lequel sont inscrites toutes vos vaccinations ?</p> <p><i>Si oui : Puis-je le voir, s'il vous plaît ?</i></p> <p><i>Si un carnet est présenté, l'utiliser pour les réponses aux questions suivantes.</i></p> | <p>OUI (CARNET OU AUTRE DOCUMENT VU)1</p> <p>OUI (CARNET OU AUTRE DOCUMENT PAS VU).....2</p> <p>NON3</p> <p>NSP8</p> | |
| <p>MN8. Quand vous étiez enceinte de (nom), vous a-t-on fait une injection dans le bras pour éviter au bébé de contracter le tétanos, c'est-à-dire des convulsions après la naissance ?</p> | <p>OUI.....1</p> <p>NON2</p> <p>NSP8</p> | <p>2 ⇒ MN11</p> <p>8 ⇒ MN11</p> |
| <p>MN9. Combien de fois avez-vous reçu cette injection contre le tétanos au cours de la grossesse de (nom) ?</p> <p><i>Si le nombre de doses est de 7 fois ou plus, enregistrez '7'</i></p> | <p>NOMBRE DE FOIS_____</p> <p>NSP8</p> | <p>8 ⇒ MN11</p> |
| <p>MN10. Vérifier MN9 : Combien d'injections antitétaniques ont été déclarées pour la dernière grossesse ?</p> | <p>SEULEMENT 1 INJECTION1</p> <p>2 INJECTIONS OU PLUS2</p> | <p>2 ⇒ MN16</p> |

| | | |
|--|--|-------------------------------------|
| <p>MN11. Est-ce qu'à n'importe quel moment avant la grossesse de (<i>nom</i>), vous avez reçu une injection antitétanique, soit pour vous protéger vous-même, soit pour protéger un autre bébé ?</p> <p><i>Incluez les vaccins DTCoq (Tétanos) reçus durant l'enfance si mentionnés.</i></p> | <p>OUI.....1</p> <p>NON2</p> <p>NSP8</p> | <p>2 ⇒ MN16</p> <p>8 ⇒ MN16</p> |
| <p>MN12. Avant la grossesse de (<i>nom</i>), combien de fois avez-vous reçu une injection antitétanique ?</p> <p><i>Si 7 fois ou plus, enregistrez '7'.</i></p> <p><i>Incluez les vaccins DTCoq (Tétanos) reçus durant l'enfance si mentionnés.</i></p> | <p>NOMBRE DE FOIS.....</p> <p>NSP8</p> | <p>8 ⇒ MN16</p> |
| <p>MN13. Vérifier MN12 : Combien d'injections antitétaniques ont été déclarées avant la dernière grossesse ?</p> | <p>SEULEMENT 1 INJECTION1</p> <p>2 INJECTIONS OU PLUS OU NSP.....2</p> | <p>1 ⇒ MN14A</p> <p>2 ⇒ MN14B</p> |
| <p>MN14A. Cela fait combien d'années que vous avez reçu cette injection antitétanique ?</p> <p>MN14B. Cela fait combien d'années que vous avez reçu la dernière injection antitétanique ?</p> <p><i>La référence est la dernière injection reçue avant cette grossesse, comme enregistré à MN12. Si moins d'un an, enregistrez '00'.</i></p> | <p>ANNEES _ _</p> <p>NSP 98</p> | |
| <p>MN16. Durant la grossesse de (<i>nom</i>), avez-vous pris de la SP/Fansidar pour <u>vous</u> éviter de contracter le paludisme ?</p> | <p>OUI.....1</p> <p>NON2</p> <p>NSP8</p> | <p>2 ⇒ MN18AA</p> <p>8 ⇒ MN18AA</p> |
| <p>MN17. Combien de fois avez-vous pris de la SP/Fansidar durant votre grossesse de (<i>nom</i>) ?</p> | <p>NOMBRE DE FOIS _ _</p> <p>NSP98</p> | |
| <p>MN18. Avez-vous eu la SP/Fansidar durant une visite prénatale, durant une autre visite dans un centre de santé, auprès d'un agent de santé communautaire ou par une autre source ?</p> | <p>VISITE PRENATALEA</p> <p>AUTRE VISITE DANS UN CENTRE DE SANTEB</p> <p>AGENT DE SANTE COMMUNAUTAIRE.....C</p> <p>AUTRE SOURCE (<i>préciser</i>)X</p> | |
| <p>MN18AA. Avez-vous reçu une prescription de supplémentation en fer au cours des consultations prénatales, pour prévenir l'anémie?</p> | <p>OUI.....1</p> <p>NON2</p> <p>NSP 8</p> | <p>2 ⇒ MN19</p> <p>8 ⇒ MN19</p> |
| <p>MN18AB. Avez-vous pris, tous les jours un comprimé de fer au cours de cette grossesse pour prévenir l'anémie ?</p> | <p>OUI.....1</p> <p>NON2</p> <p>NSP 8</p> | |

| | | |
|--|---|---|
| <p>MN19. Qui vous a assisté pendant l'accouchement de (<i>nom</i>) ?</p> <p><i>Insistez : Quelqu'un d'autre ?</i></p> <p><i>Insistez pour le type de personne qui a assisté l'accouchement et enregistrez toutes les réponses mentionnées.</i></p> | <p>PROFESSIONNEL DE SANTE MEDECINA INFIRMIERE/SAGE-FEMME B</p> <p>AUTRE PERSONNE AIDE SOIGNANTE D MATRONE E ACCOUCHEUSE TRADITIONNELLE F AGENT DE SANTE COMMUNAUTAIRE.....G PARENT/AMI.....H AUTRE (<i>préciser</i>)X PERSONNE Y</p> | |
| <p>MN20. Où avez-vous accouché de (<i>nom</i>) ?</p> <p><i>Insister pour obtenir le type d'endroit.</i></p> <p><i>S'il n'est pas possible de déterminer si l'endroit est un <u>établissement public ou privé</u>, inscrire le nom de l'endroit et noter temporairement '76' jusqu'à trouver la catégorie de réponse appropriée.</i></p> <p>_____</p> <p>(<i>Nom de l'endroit</i>)</p> | <p>DOMICILE DOMICILE DE L'ENQUETEE.....11 AUTRE DOMICILE 12</p> <p>SECTEUR PUBLIC HOPITAL GOUVERNEMENTAL.....21 CLINIQUE / CENTRE DE SANTE GOUV.22 MATERNITÉ ISOLÉE.23 UNITÉ VILLAGEOISE24 AUTRE PUBLIC (<i>préciser</i>) 26</p> <p>SECTEUR MEDICAL PRIVE HOPITAL PRIVE31 CLINIQUE PRIVEE32 MATERNITE PRIVEE33 HOPITAL/CENTRE DE SANTE CONFESIONNEL.....34 AUTRE MEDICAL PRIVE (<i>préciser</i>) 36</p> <p>NSP PUBLIC OU PRIVE 76</p> <p>AUTRE (<i>préciser</i>) 96</p> | <p>11 ⇒MN23 12 ⇒MN23</p> <p>96 ⇒MN23</p> |
| <p>MN21. Avez-vous accouché de (<i>nom</i>) par césarienne, c'est-à-dire est-ce qu'on vous a ouvert le ventre pour sortir le bébé ?</p> | <p>OUI.....1 NON2</p> | <p>2 ⇒MN23</p> |
| <p>MN22. Quand est-ce que la décision de faire une césarienne a été prise ?</p> <p><i>Insister si nécessaire : Etait-ce avant ou après que les douleurs de l'accouchement aient commencé ?</i></p> | <p>AVANT LES DOULEURS DE L'ACCOUCHEMENT1 APRES LES DOULEURS DE L'ACCOUCHEMENT2</p> | |

| | | |
|---|--|-------------------------------|
| <p>MN23. Est-ce qu'après l'accouchement, (<i>nom</i>) a été mis(e), immédiatement, directement sur la peau nue de votre poitrine ?</p> <p><i>Si nécessaire, montrer la photo de la position peau-sur-peau.</i></p>  | <p>OUI.....1 NON2</p> <p>NSP/ NE SE SOUVIENT PAS8</p> | <p>2 ⇒ MN25 8 ⇒ MN25</p> |
| <p>MN24. Avant d'être placé sur la peau nue de votre poitrine, est-ce que le bébé a été enveloppé ?</p> | <p>OUI.....1 NON2</p> <p>NSP/ NE SE SOUVIENT PAS8</p> | |
| <p>MN25. Est-ce que (<i>nom</i>) a été séché(e) ou essuyé(e) tout de suite après la naissance ?</p> | <p>OUI.....1 NON2</p> <p>NSP/ NE SE SOUVIENT PAS8</p> | |
| <p>MN26. Combien de temps après la naissance, (<i>nom</i>) a-t-il/elle été lavé(e) pour la première fois ?</p> <p><i>Si "immédiatement" ou moins d' 1 heure, enregistrez '000'.</i> <i>Si moins de 24 heures, enregistrez en heures.</i></p> <p><i>Si "1 jour" ou "le jour d'après", insister : A peu près combien d'heures après l'accouchement?</i></p> <p><i>Si "24 heures", insistez pour assurer la meilleure estimation de moins de 24 heures ou d'1 jour.</i> <i>Si 24 heures ou plus, enregistrez en jours.</i> <i>Si jamais lavé, enregistrez 997</i> <i>Si NSP / NE SE SOUVIENT PAS, enregistrez 998</i></p> | <p>IMMEDIATEMENT.....000</p> <p>HEURES 1 __ __</p> <p>JOURS..... 2 __ __</p> <p>JAMAIS LAVE.....997</p> <p>NSP / NE SE SOUVIENT PAS998</p> | |
| <p>MN27. Vérifiez MN20 : Est-ce que l'enfant est né dans une structure de santé ?</p> | <p>OUI, MN20=21-36 OU 761 NON, MN20=11-12 OU 96.....2</p> | <p>1 ⇒ MN30</p> |

| | | |
|---|---|------------------------|
| MN28. Qu'est-ce qui a été utilisé pour couper le cordon ombilical ? | LAME NEUVE1 LAME DEJA UTILISEE POUR AUTRES RAISONS2 CISEAUX.....3 AUTRE (<i>préciser</i>) 6 NSP8 | |
| MN29. Est-ce que l'instrument qui a été utilisé pour couper le cordon a été bouilli ou stérilisé avant utilisation ? | OUI.....1 NON2 NSP / NE SE SOUVIENT PAS8 | |
| MN30. Entre le moment où il a été coupé et jusqu'à ce qu'il tombe, est-ce que quelque chose a été appliqué sur le cordon ombilical ? | OUI.....1 NON2 NSP/ NE SE SOUVIENT PAS8 | 2 ⇒MN32 8 ⇒MN32 |
| MN31. Qu'est-ce qui a été appliqué ? <i>Insister : Rien d'autre ?</i> | CHLORHEXIDINE (POMMADE)..... A AUTRE ANTISEPTIQUE (BETHADINE, ALCOOL, GENTIANE VIOLETTE) B BEURRE DE KARITE..... C CENDRE..... D BOUSES D'ANIMAUX.....E AUTRE (<i>préciser</i>) X NSP/ NE SE SOUVIENT PASZ | |
| MN32. Quand (<i>nom</i>) est né(e), était-il/elle : très gros, plus gros que la moyenne, moyen, plus petit que la moyenne, ou très petit ? | TRES GROS1 PLUS GROS QUE LA MOYENNE2 MOYEN3 PLUS PETIT QUE LA MOYENNE4 TRES PETIT5 NSP8 | |
| MN33. (<i>nom</i>) a-t-il /elle été pesé (e) à la naissance ? | OUI.....1 NON2 NSP8 | 2 ⇒MN35 8 ⇒MN35 |
| MN34. Combien (<i>nom</i>) pesait-il/elle ? <i>Si un (e) carte/carnet est disponible, enregistrez le poids de la carte/carnet.</i> | DE LA CARTE/CARNET 1 (KG) _ . _ _ _ _ DE MEMOIRE..... 2 (KG) _ . _ _ _ _ NSP99998 | |
| MN35. Est-ce-que vos règles sont revenues depuis la naissance de (<i>nom</i>) ? | OUI.....1 NON2 | |
| MN36. Avez-vous allaité (<i>nom</i>) ? | OUI.....1 NON2 | 2 ⇒MN39B |

| | | |
|---|--|-------------------------------|
| <p>MN37. Combien de temps après la naissance avez-vous mis (nom) au sein pour la première fois ?</p> <p><i>Si moins d'1 heure, enregistrez 00 heures.</i> <i>Si moins de 24 heures, enregistrez en heures.</i> <i>Autrement, enregistrez en jours.</i></p> | <p>IMMEDIATEMENT000</p> <p>HEURES 1 __ __</p> <p>JOURS..... 2 __ __</p> <p>NSP / NE SE SOUVIENT PAS998</p> | |
| <p>MN38. Dans les 3 premiers jours qui ont suivi l'accouchement, a-t-on donné à boire à (nom) autre chose que du lait maternel ?</p> | <p>OUI.....1</p> <p>NON2</p> | <p>1 ⇒MN39A</p> <p>2 ⇒Fin</p> |
| <p>MN39A. Qu'a-t-on donné à boire à (nom) ?</p> <p><i>Insistez: Quelque chose d'autre ?</i></p> <p><i>'Rien donné à boire' n'est pas une réponse valide et la catégorie de réponse Y ne peut pas être enregistrée.</i></p> <p>MN39B. Dans les 3 premiers jours qui ont suivi l'accouchement, qu'est-ce qui a été donné à boire à (nom) ?</p> <p><i>Insister : Quelque chose d'autre ?</i></p> <p><i>'Rien donné à boire' (catégorie Y) ne peut être enregistré que si aucune autre réponse n'est enregistrée.</i></p> | <p>LAIT (AUTRE QUE MATERNEL)A</p> <p>DE L'EAU SEULEB</p> <p>SUCRE OU EAU AVEC DU GLUCOSEC</p> <p>GRIPE WATERD</p> <p>SOLUTION EAU-SALEE-SUCREE.....E</p> <p>JUS DE FRUITF</p> <p>LAIT ARTIFICIELG</p> <p>EVIANH</p> <p>INFUSIONS / PREPARATIONS TRADITIONNELLES A BASE DE PLANTES ... I</p> <p>MIELJ</p> <p>MEDICAMENTS PRESCRITSK</p> <p>AUTRE (<i>préciser</i>)X</p> <p>RIEN DONNE A BOIREY</p> | |

EXAMENS DE SANTE POST-NATALS
PN

| | | |
|---|--|---------------------------------|
| <p>PN1. Vérifiez CM17 : y a-t-il eu une naissance vivante dans les 2 dernières années ?</p> <p><i>Copiez le nom de la dernière naissance listée dans l'historique des naissances (CM18) ici et utilisez quand indiqué :</i></p> <p>Nom _____</p> | <p>OUI, CM17=1 1</p> <p>NON, CM17=0 OU BLANC 2</p> | <p>2 ⇨ Fin</p> |
| <p>PN2. Vérifiez MN20 : Est-ce que l'enfant est né dans un centre de santé ?</p> | <p>OUI, MN20=21-36 OU 76..... 1</p> <p>NON, MN20=11-12 OU 96..... 2</p> | <p>2 ⇨ PN7</p> |
| <p>PN3. Maintenant, je voudrais vous poser quelques questions sur ce qui s'est passé dans les heures et les jours qui ont suivi la naissance de (<i>nom</i>).</p> <p>Vous avez dit que vous avez accouché à (<i>nom ou type de structure sanitaire MN20</i>). Combien de temps êtes-vous restée là-bas après l'accouchement ?</p> <p><i>Si moins d'un jour, enregistrez en heures.</i> <i>Si moins d'une semaine, enregistrez en jours.</i> <i>Autrement, enregistrez en semaines.</i></p> | <p>HEURES 1 ___</p> <p>JOURS 2 ___</p> <p>SEMAINES 3 ___</p> <p>NSP / NE SE SOUVIENT PAS 998</p> | |
| <p>PN4. Je voudrais vous parler des examens de santé sur (<i>nom</i>) après l'accouchement - par exemple, si quelqu'un a examiné (<i>nom</i>), vérifié le cordon ombilical, ou contrôlé si (<i>nom</i>) se porte bien.</p> <p>Avant que vous ne quittiez (<i>nom ou type de structure sanitaire MN20</i>), est-ce-que quelqu'un a contrôlé l'état de santé de (<i>nom</i>) ?</p> | <p>OUI 1</p> <p>NON..... 2</p> | |
| <p>PN5. Et qu'en est-il des examens de <u>vo</u>tre santé - je veux dire, quelqu'un a-t-il fait le bilan de votre santé, par exemple en vous posant des questions sur votre santé ou en vous examinant ?</p> <p>Avant que vous ne quittiez (<i>nom ou type de structure sanitaire MN20</i>), est-ce que quelqu'un a contrôlé <u>vo</u>tre santé ?</p> | <p>OUI 1</p> <p>NON..... 2</p> | |
| <p>PN6. Maintenant je voudrais que nous parlions de ce qui s'est passé après que vous ayez quitté (<i>nom ou type de structure sanitaire MN20</i>).</p> <p>Après que vous ayez quitté (<i>nom ou type de structure sanitaire MN20</i>), est-ce que quelqu'un a contrôlé l'état de santé de (<i>nom</i>) ?</p> | <p>OUI 1</p> <p>NON..... 2</p> | <p>1 ⇨ PN12</p> <p>2 ⇨ PN17</p> |

| | | |
|--|---|---------------------------------|
| <p>PN7. Vérifier MN19: Est-ce qu'un professionnel de la santé, une accoucheuse traditionnelle ou un agent de santé communautaire a assisté l'accouchement ?</p> | <p>OUI, AU MOINS UNE CATEGORIE DE REPONSE DE A-G ENCERCLEE 1 NON, AUCUNE CATEGORIE DE REPONSE DE A-G ENCERCLEE 2</p> | <p>2 ⇨ PN11</p> |
| <p>PN8. Vous avez déjà dit que (<i>la ou les personnes à MN19</i>) vous a/ont assisté pendant l'accouchement. Maintenant, je voudrais vous parler des examens de santé de (<i>nom</i>) après l'accouchement, par exemple examiner (<i>nom</i>), vérifier le cordon ombilical, ou voir si (<i>nom</i>) se porte bien.</p> <p>Une fois l'accouchement terminé et avant que (<i>la ou les personnes à MN19</i>) ne vous quitte, est-ce que (<i>la ou les personnes à MN19</i>) a/ont contrôlé la santé de (<i>nom</i>) ?</p> | <p>OUI 1 NON..... 2</p> | |
| <p>PN9. Avant de quitter ou de partir, et est-ce que (<i>la ou les personnes à MN19</i>) a/ont contrôlé votre santé, par exemple en vous posant des questions sur votre santé ou en vous examinant ?</p> <p>Il s'agit ici du départ de (<i>la ou les personnes à MN19</i>) qui a/ont assisté l'accouchement.</p> | <p>OUI 1 NON..... 2</p> | |
| <p>PN10. Après que (<i>la ou les personnes à MN19</i>) vous a/ont laissé est-ce quelqu'un a contrôlé la santé de (<i>nom</i>) ?</p> | <p>OUI 1 NON..... 2</p> | <p>1 ⇨ PN12 2 ⇨ PN19</p> |
| <p>PN11. Je voudrais vous parler des examens de santé de (<i>nom</i>) après l'accouchement, par exemple quelqu'un qui a examiné (<i>nom</i>), a vérifié le cordon ombilical, ou contrôlé si le bébé se porte bien.</p> <p>Après la naissance de (<i>nom</i>), est-ce que quelqu'un a contrôlé sa santé ?</p> | <p>OUI 1 NON..... 2</p> | <p>2 ⇨ PN20</p> |
| <p>PN12. Un tel examen a-t-il eu lieu seulement une fois ou plus d'une fois ?</p> | <p>UNE FOIS 1 PLUS D'UNE FOIS..... 2</p> | <p>1 ⇨ PN13A 2 ⇨ PN13B</p> |
| <p>PN13A. Combien de temps après l'accouchement un tel contrôle a-t-il eu lieu ?</p> <p>PN13B. Combien de temps après l'accouchement a eu lieu le premier de ces contrôles ?</p> <p><i>Si c'est moins d'une journée, enregistrez en heures.</i> <i>Si c'est moins d'une semaine, enregistrez en jours.</i> <i>Autrement, enregistrez en semaines.</i></p> | <p>HEURES..... 1 __ __ JOURS 2 __ __ SEMAINES 3 __ __ NSP / NE SE SOUVIENT PAS 998</p> | |

| | | |
|--|---|-----------------------------|
| <p>PN14. Qui a contrôlé la santé de (<i>nom</i>) à ce moment-là ?</p> | <p>PROFESSIONNEL DE SANTE MEDECIN..... A INFIRMIERE/SAGE-FEMME..... B</p> <p>AUTRE PERSONNE</p> <p>AIDE SOIGNANTE D MATRONE..... E ACCOUCHEUSE TRADITIONNELLE..... F AGENT DE SANTE COMMUNAUTAIRE G PARENT / AMI H AUTRE (<i>préciser</i>) X</p> | |
| <p>PN15. Où a eu lieu ce contrôle ?</p> <p><i>Insister pour déterminer le type de source.</i></p> <p><i>S'il n'est pas possible de déterminer si l'endroit est un établissement public ou privé, inscrivez le nom de l'endroit et noter temporairement '76' jusqu'à trouver la catégorie de réponse appropriée.</i></p> <p>_____</p> <p>(<i>Nom de l'endroit</i>)</p> | <p>DOMICILE DOMICILE DE L'ENQUETEE 11 AUTRE DOMICILE..... 12</p> <p>SECTEUR PUBLIC HOPITAL GOUVERNEMENTAL 21 CLINIQUE / CENTRE DE SANTE GOUV..... 22 MATERNITÉ ISOLÉE..... 23 UNITÉ VILLAGEOISE 24 AUTRE PUBLIC (<i>préciser</i>) 26</p> <p>SECTEUR MEDICAL PRIVE HOPITAL PRIVE 31 CLINIQUE PRIVEE..... 32 MATERNITE PRIVEE..... 33 HOPITAL/CENTRE DE SANTE CONFESIONNEL 34 AUTRE MEDICAL PRIVE (<i>préciser</i>) 36</p> <p>NSP PUBLIC OU PRIVE..... 76 AUTRE (<i>préciser</i>) 96</p> | |
| <p>PN16. Vérifiez MN20 : L'enfant est né dans une structure de santé ?</p> | <p>OUI, MN20=21-36 OU 76..... 1 NON, MN20=11-12 OU 96..... 2</p> | <p>2 ⇒PN18</p> |
| <p>PN17. Après avoir quitté (<i>nom ou type de structure sanitaire MN20</i>), est-ce que quelqu'un a contrôlé votre santé ?</p> | <p>OUI 1 NON..... 2</p> | <p>1 ⇒PN21 2 ⇒PN25</p> |
| <p>PN18. Vérifiez MN19 : Est-ce qu'un professionnel de santé, une accoucheuse traditionnelle, ou un agent de santé communautaire a assisté l'accouchement ?</p> | <p>OUI, AU MOINS UNE CATEGORIE DE REPONSE DE A-G ENCERCLEE 1 NON, AUCUNE CATEGORIE DE REPONSE DE A-G ENCERCLEE 2</p> | <p>2 ⇒PN20</p> |
| <p>PN19. Après l'accouchement et le départ de (<i>la ou les personnes à MN19</i>), est-ce que quelqu'un a contrôlé votre santé ?</p> | <p>OUI 1 NON..... 2</p> | <p>1 ⇒PN21 2 ⇒PN25</p> |
| <p>PN20. Après la naissance de (<i>nom</i>), a-t-on contrôlé votre santé, par exemple poser des questions sur votre santé ou vous examiner ?</p> | <p>OUI 1 NON..... 2</p> | <p>2 ⇒PN25</p> |

| | | |
|---|---|----------------------|
| PN21. Ces contrôles ont-ils eu lieu seulement une fois ou plus d'une fois ? | UNE FOIS 1 PLUS D'UNE FOIS 2 | 1 ⇒PN22A 2 ⇒PN22B |
| PN22A. Combien de temps après l'accouchement ce contrôle a-t-il eu lieu ? PN22B. Combien de temps après l'accouchement a eu lieu le premier de ces contrôles ? <i>Si c'est moins d'une journée, enregistrez en heures.</i> <i>Si c'est moins d'une semaine, enregistrez en jours.</i> <i>Autrement, enregistrez en semaines.</i> | HEURES 1 ___ ___ JOURS 2 ___ ___ SEMAINES 3 ___ ___ NSP / NE SE SOUVIENT PAS 998 | |
| PN23. Qui a contrôlé votre santé à ce moment-là ? | PROFESSIONNEL DE SANTE MEDECIN A INFIRMIERE/SAGE-FEMME..... B AUTRE PERSONNE ACCOUCHEUSE TRADITIONNELLE F AGENT DE SANTE COMMUNAUTAIRE G PARENT/AMI H AUTRE (<i>préciser</i>) X | |
| PN24. Où a eu lieu ce contrôle ? <i>Insistez pour déterminer le type de source.</i> <i>S'il n'est pas possible de déterminer si l'endroit est un établissement public ou privé, inscrivez le nom de l'endroit et notez temporairement '76' jusqu'à trouver la catégorie de réponse appropriée.</i> <hr/> <p style="text-align: center;"><i>(Nom de l'endroit)</i></p> | DOMICILE DOMICILE DE L'ENQUETEE 11 AUTRE DOMICILE..... 12 SECTEUR PUBLIC HOPITAL GOUVERNEMENTAL 21 CLINIQUE / CENTRE DE SANTE GOUV..... 22 MATERNITÉ ISOLÉE..... 23 UNITÉ VILLAGEOISE 24 AUTRE PUBLIC (<i>préciser</i>) 26 SECTEUR MEDICAL PRIVE HOPITAL PRIVE..... 31 CLINIQUE PRIVEE..... 32 MATERNITE PRIVEE..... 33 HOPITAL/CENTRE DE SANTE CONFESIONNEL 34 AUTRE MEDICAL PRIVE (<i>préciser</i>) 36 NSP PUBLIC OU PRIVE..... 76 AUTRE (<i>préciser</i>) 96 | |

| | | |
|--|--|---|
| <p>PN25. Durant les deux premiers jours après la naissance, est-ce qu'un agent de santé a fait un des actes suivants soit à la maison soit dans le centre de santé :</p> <p>[A] Examiner le cordon de (<i>nom</i>) ?</p> <p>[B] Prendre la température de (<i>nom</i>) ?</p> <p>[C] Vous conseiller sur l'allaitement ?</p> | <p style="text-align: right;">OUI NON NSP</p> <p>EXAMINER LE CORDON 1 2 8</p> <p>PRENDRE LA TEMPERATURE 1 2 8</p> <p>CONSEILS SUR L'ALLAITEMENT 1 2 8</p> | |
| <p>PN26. Vérifiez MN36 : Est-ce que l'enfant a été allaité ?</p> | <p>OUI, MN36=1..... 1</p> <p>NON, MN36=2..... 2</p> | <p>2 ⇨PN28</p> |
| <p>PN27. Durant les deux premiers jours après la naissance de (<i>nom</i>), est-ce qu'un agent de santé a observé l'allaitement de (<i>nom</i>) ?</p> | <p style="text-align: right;">OUI NON NSP</p> <p>OBSERVER ALLAITEMENT 1 2 8</p> | |
| <p>PN28. Vérifiez MN33 : Est-ce que l'enfant a été pesé à la naissance ?</p> | <p>OUI, MN33=1..... 1</p> <p>NON, MN33=2..... 2</p> <p>NSP, MN33=8..... 3</p> | <p>1 ⇨PN29A</p> <p>2 ⇨PN29B</p> <p>3 ⇨PN29C</p> |
| <p>PN29A. Vous avez mentionné que (<i>nom</i>) a été pesé à la naissance. Après cela, est-ce-que (<i>nom</i>) a été de nouveau pesé, dans les deux jours après sa naissance, par un agent de santé ?</p> <p>PN29B. Vous avez mentionné que (<i>nom</i>) n'a pas été pesé à la naissance. Est-ce-que (<i>nom</i>) a été pesé, dans les deux jours après sa naissance, par un agent de santé ?</p> <p>PN29C. Vous avez mentionné que vous ne savez pas si (<i>nom</i>) a été pesé à la naissance. Est-ce-que (<i>nom</i>) a été pesé, dans les deux jours après sa naissance, par un agent de santé ?</p> | <p>OUI..... 1</p> <p>NON..... 2</p> | |
| <p>PN30. Durant les deux premiers jours après la naissance de (<i>nom</i>), est-ce qu'un agent de santé vous a donné des informations sur les symptômes qui nécessitent que vous emmeniez votre enfant malade dans une structure de santé pour être soigné ?</p> | <p>OUI..... 1</p> <p>NON..... 2</p> | |

| CONTRACEPTION | | CP |
|---|--|-------------------------------|
| <p>CP1. Je voudrais parler avec vous d'un autre sujet : la planification familiale.</p> <p>Etes-vous enceinte en ce moment ?</p> | <p>OUI, ACTUELLEMENT ENCEINTE..... 1</p> <p>NON 2</p> <p>NSP OU PAS SURE 8</p> | 1 ⇒ CP3 |
| <p>CP2. Les couples utilisent plusieurs moyens ou méthodes pour retarder ou éviter une grossesse.</p> <p>Faites-vous actuellement quelque chose ou utilisez-vous actuellement une méthode pour retarder ou éviter une grossesse ?</p> | <p>OUI..... 1</p> <p>NON 2</p> | 1 ⇒ CP4A |
| <p>CP3. Avez-vous déjà fait quelque chose ou utilisé une méthode pour retarder ou éviter une grossesse ?</p> | <p>OUI..... 1</p> <p>NON 2</p> | 1 ⇒ CP4B 2 ⇒ CP9 |
| <p>CP4A. Que faites-vous pour retarder ou éviter une grossesse ?</p> <p>CP4B. Qu'avez-vous fait pour retarder ou éviter une grossesse ?</p> <p><i>Ne suggérez pas de réponse.</i> <i>Si plus d'une méthode est mentionnée, enregistrez chacune d'entre elles.</i></p> | <p>STERILISATION FEMININE A</p> <p>STERILISATION MASCULINE B</p> <p>DIU..... C</p> <p>INJECTABLES D</p> <p>IMPLANTS E</p> <p>PILULES F</p> <p>CONDOM MASCULIN G</p> <p>CONDOM FEMININ..... H</p> <p>DIAPHRAGME I</p> <p>MOUSSE/GELEE J</p> <p>MÉTHODE DES JOURS FIXES..... O</p> <p>METHODE DE L'ALLAITEMENT MATERNEL ET DE L'AMENORRHEE (MAMA) K</p> <p>ABSTINENCE PERIODIQUE/ RHYTHME..... L</p> <p>RETRAIT M</p> <p>AUTRE (<i>préciser</i>) X</p> | |
| <p>CP5. Vérifier CP4 :</p> | <p>1. A, B 1</p> <p>2. C à J..... 2</p> <p>3. O à X 3</p> | 1 ⇒ CP6 2 ⇒ CP7 3 ⇒ CP9 |

| | | |
|--|--|--|
| <p>CP6. Dans quel établissement a été effectuée la stérilisation ?</p> <hr/> <p>(NOM DE L'ENDROIT)</p> | <p>SECTEUR PUBLIC HÔPITAL DU GOUVERNEMENT 11 CENTRE DE SANTÉ DU GOUVERNEMENT .. 12 AUTRE SECTEUR PUBLIC _____ 16 (PRECISEZ)</p> <p>SECTEUR MÉDICAL PRIVÉ HÔPITAL/CLINIQUE PRIVÉ 21 CABINET MÉDICAL PRIVÉ 22 CENTRE/HÔPITAL CONFESIONNEL 23 AUTRE SECTEUR MÉDICAL PRIVÉ _____ 26 (PRECISEZ)</p> <p>AUTRE _____ 96 (PRECISEZ)</p> <p>NE SAIT PAS 98</p> | <p>⇒CP9 ⇒CP9 ⇒CP9 ⇒CP9</p> <p>⇒CP9 ⇒CP9 ⇒CP9 ⇒CP9</p> <p>⇒CP9</p> <p>⇒CP9</p> |
| <p>CP7. Vérifiez CP2=1 ?</p> | <p>OUI1 NON2</p> | <p>1⇒CP8A 2⇒CP8B</p> |
| <p>CP8A. Où avez-vous obtenu la méthode que vous utilisez actuellement ?</p> <p>CP8B. Où avez-vous obtenu la méthode que vous avez utilisée ?</p> <p><i>Insistez pour identifier le type d'endroit. Si vous ne pouvez déterminer si l'endroit Est du secteur public ou privé, inscrivez-le nom de l'endroit.</i></p> <hr/> <p>(NOM DE L'ENDROIT)</p> | <p>SECTEUR PUBLIC HÔPITAL DU GOUVERNEMENT 11 CENTRE DE SANTÉ DU GOUVERNEMENT ... 12 CLINIQUE MOBILE 13 AGENT DE SANTÉ/ RELAIS COMMUNAUTAIRE 14 AUTRE SECTEUR PUBLIC _____ 16 (PRECISEZ)</p> <p>SECTEUR MÉDICAL PRIVÉ HÔPITAL/CLINIQUE PRIVÉ 21 PHARMACIE 22 SOIN MEDICAL/CABINET CLINIQUE 23 CLINIQUE MOBILE 24 CENTRE/HÔPITAL CONFESIONNEL 25 AUTRE SECTEUR MÉDICAL PRIVÉ _____ 26 (PRECISEZ)</p> <p>ONG CLINIQUE DE PLANIFICATION FAMILIALE 31 AUTRE SOURCE BOUTIQUE41 INSTITUTION RELIGIEUSE42 AMIS/PARENTS 43 AUTRE _____ 96 (PRECISEZ)</p> | <p>11⇒ Fin 12 ⇒ Fin 13 ⇒ Fin 14 ⇒ Fin 16 ⇒ Fin</p> <p>21 ⇒ Fin 22 ⇒ Fin 23 ⇒ Fin 24 ⇒ Fin 25 ⇒ Fin 26 ⇒ Fin</p> <p>31 ⇒ Fin 41 ⇒ Fin 42 ⇒ Fin 96 ⇒ Fin</p> |
| <p>CP9. Connaissez-vous un endroit où vous pouvez vous procurer une méthode de planification familiale ?</p> | <p>OUI 1 NON 2</p> | |

| BESOIN NON SATISFAIT | | UN |
|--|--|----------------------------------|
| UN1. Vérifier CP1. Enceinte actuellement ? | OUI, CP1=1 1 NON, NSP OU PAS SURE, CP1= 2 OU 8..... 2 | 2 ⇨ UN6 |
| UN2. Maintenant je voudrais parler avec vous de votre grossesse actuelle. Quand vous êtes tombée enceinte, est-ce que vous vouliez tomber enceinte à ce moment-là ? | OUI 1 NON..... 2 | 1 ⇨ UN5 |
| UN3. Vérifier CM1 : A déjà eu des naissances ? | PAS DE NAISSANCE..... 0 UNE NAISSANCE OU PLUS..... 1 | 0 ⇨ UN4A 1 ⇨ UN4B |
| UN4A. Vouliez-vous avoir un enfant plus tard ou vouliez-vous ne pas avoir d'enfants ? UN4B. Vouliez-vous avoir un enfant plus tard ou vouliez-vous ne plus avoir d'autres enfants ? | PLUS TARD 1 AUCUN / PAS D'AUTRE ENFANT 2 | |
| UN5. Maintenant je voudrais vous poser quelques questions au sujet de l'avenir. Après l'enfant que vous attendez, voudriez-vous avoir un autre enfant ou préféreriez-vous ne plus avoir d'enfants du tout ? | AVOIR UN AUTRE ENFANT 1 PAS D'AUTRE ENFANT / AUCUN 2 PAS DECIDEE / NSP 8 | 1 ⇨ UN8 2 ⇨ UN14 8 ⇨ UN14 |
| UN6. Vérifiez CP4 : Utilise actuellement la stérilisation féminine ? | OUI, CP4=A 1 NON, CP4≠A 2 | 1 ⇨ UN14 |
| UN7. Maintenant je voudrais vous poser quelques questions au sujet de l'avenir. Voulez-vous avoir un (autre) enfant ou voulez-vous ne pas/plus avoir d'enfants du tout ? | AVOIR UN / AUTRE ENFANT 1 PAS D'AUTRE ENFANT / AUCUN 2 DIT QU'ELLE NE PEUT PAS TOMBER ENCEINTE 3 PAS DECIDEE / NSP 8 | 2 ⇨ UN10 3 ⇨ UN12 8 ⇨ UN10 |
| UN8. Combien de temps voudriez-vous attendre avant la naissance d'un (autre) enfant ? <i>Enregistrez la réponse telle que donnée par la répondante.</i> | MOIS..... 1 __ __ ANNEES 2 __ __ NE VEUT PAS ATTENDRE (BIENTOT / MAINTENANT)..... 993 DIT Q'ELLE NE PEUT PAS TOMBER ENCEINTE 994 APRES LE MARIAGE..... 995 AUTRE 996 NSP 998 | 994 ⇨ UN12 |
| UN9. Vérifiez CP1 : Enceinte actuellement ? | OUI, CP1=1 1 NON, NSP OU PAS SURE, CP1= 2 OU 8..... 2 | 1 ⇨ UN14 |
| UN10. Vérifiez CP2 : Utilise une méthode actuellement ? | OUI, CP2=1 1 NON, CP2=2..... 2 | 1 ⇨ UN14 |

| | | |
|---|--|-------------------------------------|
| UN11. Pensez-vous que vous êtes physiquement capable de tomber enceinte en ce moment ? | OUI 1 NON 2 NSP 8 | 1 ⇒ UN14 8 ⇒ UN14 |
| UN12. Pourquoi pensez-vous que vous n'êtes pas physiquement capable de tomber enceinte ? | RAPPORTS SEXUELS PAS FREQUENTS / PAS DE RAPPORTS A MENOPAUSEE B N'A JAMAIS EU DE REGLES C HYSTERECTOMIE (RETRAIT CHIRURGICAL DE L'UTERUS) D ESSAYE DE TOMBER ENCEINTE DEPUIS 2 ANS OU PLUS SANS RESULTAT E EN AMENORHEE POSTPARTUM F ALLAITE G TROP AGEE H FATALISTE I AUTRE (<i>préciser</i>) X NSP Z | |
| UN13. Vérifiez UN12 : 'N'a jamais eu de règles' mentionné ? | MENTIONNE, UN12=C 1 PAS MENTIONNE, UN12≠C 2 | 1 ⇒ Fin |
| UN14. Quand est-ce que vos dernières règles ont commencé ? <i>Enregistrez la réponse en utilisant la même unité que celle donnée par la répondante.</i> Si '1 année', insistez : Il y a combien de mois ? | JOURS 1 __ __ SEMAINES 2 __ __ MOIS 3 __ __ ANNEES 4 __ __ MENOPAUSEE / A EU UNE HYSTERECTOMIE 993 AVANT LA DERNIERE NAISSANCE 994 N'A JAMAIS EU DE REGLES 995 | 993 ⇒ Fin 994 ⇒ Fin 995 ⇒ Fin |
| UN15. Vérifiez UN14 : Est-ce que les dernières règles ont eu lieu dans la dernière année ? | OUI, DURANT LA DERNIERE ANNEE 1 NON, UNE ANNEE OU PLUS 2 | 2 ⇒ Fin |
| UN16. Est-ce qu'il y a eu des activités sociales ou des journées de travail auxquelles vous n'avez pas pu participer à cause de vos dernières règles ? | OUI 1 NON 2 NSP / PAS SURE / PAS DE TELLES ACTIVITES 8 | |
| UN17. Durant vos dernières règles, avez-vous pu vous laver et vous changer en privé pendant que vous étiez chez vous ? | OUI 1 NON 2 NSP 8 | |
| UN18. Avez-vous utilisé des produits tels que des serviettes hygiéniques, des tampons ou des morceaux de tissus ? | OUI 1 NON 2 NSP 8 | 2 ⇒ Fin 8 ⇒ Fin |
| UN19. Est-ce que ces produits sont réutilisables ? | OUI 1 NON 2 NSP 8 | |

ATTITUDES VIS-A-VIS DE LA VIOLENCE DOMESTIQUE
DV

DV1. Parfois un mari est contrarié ou en colère à cause de certaines choses que fait sa femme. A votre avis, est-il justifié qu'un mari frappe ou batte sa femme dans les situations suivantes :

OUI NON NSP

| | | | |
|---|--|---|---|
| [A] Si elle sort sans le lui dire ? | SORT SANS LUI DIRE1 | 2 | 8 |
| [B] Si elle néglige les enfants ? | NEGLIGE LES ENFANTS1 | 2 | 8 |
| [C] Si elle se dispute avec lui ? | SE DISPUTE AVEC LUI1 | 2 | 8 |
| [D] Si elle refuse d'avoir des rapports sexuels avec lui ? | REFUSE RAPPORT SEXUEL.....1 | 2 | 8 |
| [E] Si elle brûle la nourriture ? | BRULE LA NOURRITURE.....1 | 2 | 8 |
| [F] Si elle demande la popote ? | DEMANDE POPOTE.....1 | 2 | 8 |
| [G] Si elle demande la permission pour aller à des réunions politiques ou religieuses ? | DEMANDE PERMISSION POUR REUNIONS POLITIQUES/RELIGIEUSES1 | 2 | 8 |

VICTIMISATION
VT

| | | |
|--|--|---------------------------------|
| <p>VT1. Vérifiez la présence des autres. Avant de continuer, assurer la confidentialité. Maintenant, je voudrais vous poser des questions sur des crimes dont vous avez <u>personnellement</u> été la victime.</p> <p>Permettez-moi de vous assurer à nouveau que vos réponses resteront strictement confidentielles et ne seront transmises à qui que ce soit.</p> <p>Dans les 3 dernières années, c'est-à-dire depuis (Mois de l'interview) (Année de l'interview moins 3), est-ce que quelqu'un vous a pris ou a essayé de vous prendre quelque chose en utilisant la force ou en vous menaçant d'utiliser la force ?</p> <p><i>Inclure seulement les incidents dont la répondante a été personnellement la victime et exclure les incidents dont les autres membres du ménage ont fait l'expérience.</i></p> <p><i>Si nécessaire, aider la répondante à établir la période de rappel et assurer de laisser suffisamment de temps pour ce rappel. Vous pouvez rassurer.</i></p> <p>Il peut être difficile de se rappeler ce genre d'incidents, donc SVP, prenez votre temps pour penser à vos réponses.</p> | <p>OUI..... 1</p> <p>NON 2</p> <p>NSP 8</p> | <p>2 ⇒ VT9B</p> <p>8 ⇒ VT9B</p> |
| <p>VT2. Est-ce que cela est arrivé dans les 12 derniers mois c'est-à-dire depuis (Mois de l'interview) (Année de l'interview moins 1)?</p> | <p>OUI, DURANT LES 12 DERNIERS MOIS 1</p> <p>NON, IL Y A PLUS DE 12 MOIS 2</p> <p>NSP / NE SE SOUVIENT PAS 8</p> | <p>2 ⇒ VT5B</p> <p>8 ⇒ VT5B</p> |
| <p>VT3. Combien de fois cela est-il arrivé dans les 12 derniers mois ?</p> <p><i>Si 'NSP / Ne se souvient pas', insister : Est-ce que cela est arrivé une, deux ou au moins 3 fois ?</i></p> | <p>UNE FOIS 1</p> <p>DEUX FOIS 2</p> <p>TROIS FOIS OU PLUS 3</p> <p>NSP / NE SE SOUVIENT PAS 8</p> | |
| <p>VT4. Vérifiez VT3. Une fois ou plus ?</p> | <p>UNE FOIS, VT3=1..... 1</p> <p>PLUS D'UNE FOIS OU NSP, VT3=2, 3 OU 8..... 2</p> | <p>1 ⇒ VT5A</p> <p>2 ⇒ VT5B</p> |
| <p>VT5A. Quand cela est arrivé, est-ce qu'on vous a volé quelque chose ?</p> <p>VT5B. La dernière fois que cela est arrivé, est-ce qu'on vous a volé quelque chose ?</p> | <p>OUI..... 1</p> <p>NON 2</p> <p>NSP / PAS SURE..... 8</p> | |
| <p>VT6. Est-ce que la/les personne(s) étai(en)t armée(s) ?</p> | <p>OUI..... 1</p> <p>NON 2</p> <p>NSP / PAS SURE..... 8</p> | <p>2 ⇒ VT8</p> <p>8 ⇒ VT8</p> |

| | | |
|---|--|--|
| VT7. Est-ce qu'un couteau, un revolver/Fusil ou quelque chose d'autre a été utilisé comme une arme ? <i>Enregistrer tout ce qui s'applique.</i> | OUI, UN COUTEAU A OUI, UN REVOLVER/FUSIL.....B OUI, QUELQUE CHOSE D'AUTRE..... X | |
| VT8. Est-ce que vous avez ou quelqu'un a déclaré l'incident à la police ? <i>Si 'Oui', insistez :</i> Est-ce que l'incident a été déclaré par vous ou par quelqu'un d'autre ? | OUI, REPONDANTE A DECLARE 1 OUI, QUELQU'UN D'AUTRE A DECLARE 2 NON, PAS DECLARE..... 3 NSP / PAS SURE 8 | 1 ⇒VT9A 2 ⇒VT9A 3 ⇒VT9A 8 ⇒VT9A |
| VT9A. A part cet/ces incident(s) dont nous venons de parler, avez-vous au cours des 3 dernières années, c'est-à-dire depuis (<i>Mois de l'interview</i>) (Année de l'interview moins 3), été agressée physiquement? VT9B. Dans la même période, c'est-à-dire depuis (<i>Mois de l'interview</i>) (Année de l'interview moins 3), avez-vous été agressée physiquement ? <i>Si Non, insistez :</i> Une attaque ou une menace peut arriver à domicile ou dans des lieux en dehors de chez soi comme un autre domicile, dans la rue, à l'école, dans les transports publics, les restaurants ou sur les lieux de travail. <i>Inclure seulement les incidents dont la répondante a été personnellement la victime et exclure les incidents dont les autres membres du ménage ont fait l'expérience. Exclure les incidents où l'intention était de prendre quelque chose à la répondante, ce qui devrait être enregistré sous VT1.</i> | OUI..... 1 NON 2 NSP 8 | 2 ⇒VT20 8 ⇒VT20 |
| VT10. Est-ce- que ceci est arrivé durant les 12 derniers mois, c'est-à-dire depuis (<i>Mois de l'interview</i>) (Année de l'interview moins 1) ? | OUI, DURANT LES 12 DERNIERS MOIS 1 NON, IL Y A PLUS DE 12 MOIS 2 NSP / NE SE SOUVIENT PAS 8 | 2 ⇒VT12B 8 ⇒VT12B |
| VT11. Combien de fois cela est-il arrivé dans les 12 derniers mois ? <i>Si 'NSP / Ne se souvient pas', insistez :</i> Est-ce que cela est arrivé une, deux ou au moins 3 fois ? | UNE FOIS 1 DEUX FOIS 2 TROIS FOIS OU PLUS 3 NSP / NE SE SOUVIENT PAS 8 | 1 ⇒VT12A 2 ⇒VT12B 3 ⇒VT12B 8 ⇒VT12B |
| VT12A. Où cela s'est-il passé ? VT12B. Où cela s'est-il passé la dernière fois ? | A SON DOMICILE..... 11 DANS UN AUTRE DOMICILE 12 DANS LA RUE..... 21 DANS LES TRANSPORTS PUBLICS 22 DANS UN RESTAURANT / CAFE / BAR..... 23 AUTRE LIEU PUBLIC (<i>préciser</i>) 26 A L'ECOLE 31 SUR LE LIEU DE TRAVAIL 32 AUTRE PLACE (<i>préciser</i>) 96 | |

| | | |
|--|--|---|
| <p>VT13. Combien de personnes étaient impliquées à commettre ce délit ?</p> <p><i>Si NSP / Ne se souvient pas', insistez: Etait-ce une, deux ou au moins trois personnes ?</i></p> | <p>UNE PERSONNE 1 DEUX PERSONNES 2 TROIS PERSONNES OU PLUS 3 NSP / NE SE SOUVIENT PAS 8</p> | <p>1 ⇒VT14A 2 ⇒VT14B 3 ⇒VT14B 8 ⇒VT14B</p> |
| <p>VT14A. Au moment de l'incident, avez-vous reconnu la personne ?</p> <p>VT14B. Au moment de l'incident, avez-vous reconnu au moins une personne ?</p> | <p>OUI..... 1 NON 2 NSP / NE SE SOUVIENT PAS 8</p> | |
| <p>VT17. Est-ce que la /les personne(s) avait (ent) une arme ?</p> | <p>OUI..... 1 NON 2 NSP / PAS SURE 8</p> | <p>2 ⇒VT19 8 ⇒VT19</p> |
| <p>VT18. Est-ce qu'un couteau, un revolver/Fusil ou quelque chose d'autre a été utilisé comme une arme ?</p> <p><i>Enregistrez tout ce qui s'applique.</i></p> | <p>OUI, UN COUTEAU A OUI, UN REVOLVER/FUSIL.....B OUI, QUELQUE CHOSE D'AUTRE..... X</p> | |
| <p>VT19. Est-ce que vous avez ou quelqu'un a déclaré l'incident à la police ?</p> <p><i>Si 'Oui', insistez : Est-ce que l'incident a été déclaré par vous ou par quelqu'un d'autre ?</i></p> | <p>OUI, REpondante A DECLARE 1 OUI, QUELQU'UN D'AUTRE A DECLARE 2 NON, PAS DECLARE..... 3 NSP / PAS SURE 8</p> | |
| <p>VT20. A quel niveau de sécurité vous sentez-vous quand vous marchez seule dans votre quartier après la tombée de la nuit ?</p> | <p>TRES EN SECURITE 1 EN SECURITE..... 2 PAS EN SECURITE 3 PAS DU TOUT EN SECURITE 4 NE MARCHE JAMAIS SEULE APRES LA TOMBEE DE LA NUIT 7</p> | |
| <p>VT21. A quel niveau de sécurité vous sentez-vous quand vous êtes seule à la maison après la tombée de la nuit ?</p> | <p>TRES EN SECURITE 1 EN SECURITE..... 2 PAS EN SECURITE 3 PAS DU TOUT EN SECURITE 4 N'EST JAMAIS SEULE A LA MAISON APRES LA TOMBEE DE LA NUIT 7</p> | |
| <p>VT22. Durant les 12 derniers mois, vous êtes-vous sentie <u>personnellement</u> discriminée ou harcelée pour un ou plusieurs des motifs suivants :</p> <p>[A] Origine ethnique ou immigration ?</p> <p>[B] Sexe ?</p> <p>[C] Orientation sexuelle ?</p> <p>[D] Age ?</p> <p>[E] Religion ou croyance ?</p> <p>[F] Handicap ?</p> <p>[X] Pour n'importe quelle autre raison ?</p> | <p style="text-align: right;">OUI NON NSP</p> <p>ETHNIE/IMMIGRATION 1 2 8</p> <p>SEXE 1 2 8</p> <p>ORIENTATION SEXUELLE 1 2 8</p> <p>AGE 1 2 8</p> <p>RELIGION/CROYANCE 1 2 8</p> <p>HANDICAP 1 2 8</p> <p>AUTRE RAISON 1 2 8</p> | |

| MARIAGE / UNION | | MA |
|---|--|----------------------|
| MA1. Êtes-vous actuellement mariée ou vivez-vous actuellement avec quelqu'un comme si vous étiez mariée ? | OUI, MARIEE ACTUELLEMENT 1 OUI, VIT ACTUELLEMENT AVEC UN PARTENAIRE 2 NON, PAS EN UNION 3 | 3 ⇒MA5 |
| MA1A : Par quel type de mariage êtes-vous unis | MARIAGE COUTUMIER/TRADITIONNEL A MARIAGE CIVIL B MARIAGE RELIGIEUX C AUCUN Y NSP Z | |
| MA2. Quel âge a votre mari / partenaire ? <i>Insistez : Quel âge votre mari / partenaire a-t-il eu à son dernier anniversaire ?</i> | AGE EN ANNEES __ __ NSP 98 | |
| MA3. En plus de vous-même, est-ce que votre mari/ partenaire a d'autres épouses/ femmes ou vit-il avec d'autres femmes comme s'ils étaient mariés ? | OUI 1 NON 2 | 2 ⇒MA7 |
| MA4. Combien d'autres femmes ou partenaires a-t-il ? | NOMBRE __ __ NSP 98 | ⇒MA7 98 ⇒MA7 |
| MA5. Avez-vous déjà été mariée ou avez-vous déjà vécu avec quelqu'un comme si vous étiez mariée ? | OUI, A DEJA ETE MARIEE 1 OUI, A VECU EN UNION 2 NON 3 | 3 ⇒Fin |
| MA6. Quelle est votre situation matrimoniale actuelle : êtes-vous veuve, divorcée ou séparée ? | VEUVE 1 DIVORCEE/LÉGALEMENT SEPARÉE 2 SEPARÉE 3 | |
| MA7. Avez-vous été mariée ou avez-vous vécu avec quelqu'un une fois ou plus d'une fois ? | SEULEMENT UNE FOIS 1 PLUS D'UNE FOIS 2 | 1 ⇒MA8A 2 ⇒MA8B |
| MA8A. En quel mois et en quelle année êtes-vous entrée en union avec votre mari/partenaire ? MA8B. En quel mois et en quelle année êtes-vous entrée en union avec votre <u>premier</u> mari / partenaire pour la première fois ? | DATE DU (PREMIER) MARIAGE MOIS __ __ NSP MOIS 98 ANNÉE __ __ __ __ NSP ANNÉE 9998 | |
| MA9. Vérifiez MA8A/B : 'NSP Année' enregistré ? | OUI, MA8A/B=9998 1 NON, MA8A/B≠9998 2 | 2 ⇒Fin |
| MA10. Vérifiez MA7 : En union seulement une fois ? | OUI, MA7=1 1 NON, MA7=2 2 | 1 ⇒MA11A 2 ⇒MA11B |
| MA11A. Quel âge aviez-vous lorsque vous avez commencé à vivre avec votre mari / partenaire ? MA11B. Quel âge aviez-vous lorsque vous avez commencé à vivre avec votre <u>premier</u> mari / partenaire ? | AGE EN ANNEES __ __ | |

| DÉCISION ÉCLAIRÉE SUR LES SOINS DE SANTÉ REPRODUCTIVE | | ID |
|---|---|---------|
| ID1. Vérifiez MA1 : La femme est-elle actuellement mariée ou vit-elle avec quelqu'un comme si elle était mariée | OUI, MA1=1 OU 2 1 NON, MA1=3..... 2 | 2 ⇒ Fin |
| ID2. Pouvez-vous refuser d'avoir des rapports sexuels avec votre (mari/partenaire) quand vous ne souhaitez pas en avoir ? | OUI 1 NON 2 ÇA DÉPEND/PAS SÛRE 8 | |
| ID3. Habituellement, qui prend les décisions en ce qui concerne vos propres soins de santé: vous, votre (mari/partenaire), conjointement vous et votre (mari/partenaire) ou quelqu'un d'autre ? | ENQUÊTÉE 1 MARI/PARTENAIRE 2 CONJOINTEMENT ENQUÊTÉE ET MARI/PARTENAIRE 3 QUELQU'UN D'AUTRE 4 AUTRE 6 | |
| ID4. Qui prend habituellement la décision de recourir ou non à la planification familiale/contraception, vous, votre (mari/partenaire), conjointement vous et votre (mari/partenaire) ou quelqu'un d'autre ? | ENQUÊTÉE 1 MARI/PARTENAIRE 2 CONJOINTEMENT ENQUÊTÉE ET MARI/PARTENAIRE 3 QUELQU'UN D'AUTRE 4 AUTRE 6 | |

| FONCTIONNEMENT DES ADULTES | | AF |
|--|---|--------------------|
| AF1. Vérifiez WB4 : Age de la répondante ? | 15-17 ANS..... 1 18-49 ANS..... 2 | 1 ⇒Fin |
| AF2. Est-ce que vous portez des lunettes de vue ou des lentilles de contact ? <i>Inclure les lunettes pour lire.</i> | OUI..... 1 NON 2 | |
| AF3. Portez-vous une prothèse auditive ? | OUI..... 1 NON 2 | |
| AF4. Je vais maintenant vous poser des questions sur les difficultés que vous pouvez avoir à faire différentes activités. Pour chaque activité, il y a 4 réponses possibles. SVP, dites-moi si vous avez : 1) aucune difficulté, 2) quelques difficultés, 3) beaucoup de difficultés ou 4) si vous ne pouvez pas du tout faire l'activité. <i>Répétez les catégories pendant les questions individuelles à chaque fois que la répondante n'utilise pas une des catégories de réponse.</i> Rappelez-vous que les 4 réponses possibles sont 1) aucune difficulté, 2) quelques difficultés, 3) beaucoup de difficultés ou 4) ne peut pas du tout faire l'activité. | | |
| AF5. Vérifiez AF2 : la répondante porte des lunettes ou des lentilles de contact ? | OUI, AF2=1..... 1 NON, AF2=2 2 | 1 ⇒AF6A 2 ⇒AF6B |
| AF6A. Quand vous portez vos lunettes ou vos lentilles de contact, avez-vous des difficultés à voir ? AF6B. Avez-vous des difficultés à voir ? | AUCUNE DIFFICULTE 1 QUELQUES DIFFICULTES..... 2 BEAUCOUP DE DIFFICULTES..... 3 NE PEUT PAS DU TOUT VOIR 4 | |
| AF7. Vérifiez AF3 : la répondante porte une prothèse auditive ? | OUI, AF3=1..... 1 NON, AF3=2 2 | 1 ⇒AF8A 2 ⇒AF8B |
| AF8A. Quand vous portez votre prothèse auditive, avez-vous des difficultés à entendre ? AF8B. Avez-vous des difficultés à entendre ? | AUCUNE DIFFICULTE 1 QUELQUES DIFFICULTES..... 2 BEAUCOUP DE DIFFICULTES..... 3 NE PEUT PAS DU TOUT ENTENDRE..... 4 | |
| AF9. Avez-vous des difficultés à marcher ou à monter les escaliers ? | AUCUNE DIFFICULTE 1 QUELQUES DIFFICULTES..... 2 BEAUCOUP DE DIFFICULTES..... 3 NE PEUT PAS DU TOUT MARCHER OU MONTER DES ESCALIERS 4 | |
| AF10. Avez-vous des difficultés à vous souvenir ou à vous concentrer ? | AUCUNE DIFFICULTE 1 QUELQUES DIFFICULTES..... 2 BEAUCOUP DE DIFFICULTES..... 3 NE PEUT PAS DU TOUT SE SOUVENIR OU SE CONCENTRER 4 | |
| AF11. Avez-vous des difficultés à prendre soin de vous-même, à vous laver entièrement ou à vous habiller seule ? | AUCUNE DIFFICULTE 1 QUELQUES DIFFICULTES..... 2 BEAUCOUP DE DIFFICULTES..... 3 NE PEUT PAS DU TOUT PRENDRE SOIN D'ELLE-MEME 4 | |
| AF12. En utilisant votre langage habituel, avez-vous des difficultés à communiquer, par exemple à comprendre ou à vous faire comprendre ? | AUCUNE DIFFICULTE..... 1 QUELQUES DIFFICULTES 2 BEAUCOUP DE DIFFICULTES 3 | |

| VIOLENCE DOMESTIQUE | | | | VD |
|--|-------------|--|----------------|-------------------------------|
| VD1. Vérifiez le numéro de ligne (WM3) de la répondante dans le panneau d'information de la femme et celui dans le Questionnaire Ménage (HH30E): | | WM3=HH30E 1 WM3≠HH30E 2 | | 2 ⇒ Fin |
| VD2. Vérifiez la présence d'autres personnes: Ne pas continuer tant que vous n'êtes pas certaine d'être en privé. | | VOUS ETES EN PRIVE 1 IMPOSSIBLE D'ETRE EN PRIVE 2 | | 2 ⇒ VD23 |
| VD3. LIRE A L'ENQUETEE : Maintenant, je voudrais vous poser quelques questions concernant certains autres aspects importants de la vie d'une femme. Vous allez trouver certaines de ces questions très personnelles. Cependant, vos réponses sont très importantes pour nous aider à connaître la condition des femmes au Bénin. Je vous garantis que vos réponses resteront complètement confidentielles et qu'elles ne seront divulguées à personne. Je tiens aussi à vous assurer que personne d'autre que vous dans votre ménage ne saura que l'on vous a posé ces questions. S'il arrivait que je pose une question à laquelle vous ne voulez pas répondre, dites-le moi et je passerai à la question suivante. | | | | |
| VD4. Vérifiez MA1 ET MA5: Actuellement en union, précédemment en union, ou jamais en union | | ACTUELLEMENT EN UNION, MA1=1 OU 2 1 PRECEDEMMENT EN UNION, MA5=1 OU 2..... 2 JAMAIS EN UNION, MA1=3 ET MA5=3 3 | | 3 ⇒ VD14 |
| VD5. Tout d'abord, je vais vous poser des questions sur des situations auxquelles certaines femmes sont confrontées. dites-moi, s'il vous plaît, si les situations suivantes s'appliquent à vos relations avec votre (dernier) (mari/partenaire) | | | | |
| VD5A. Est-ce qu'il est déjà arrivé que votre (dernier) (mari/partenaire) : | | VD5B. Combien de fois cela est-il arrivé au cours des 12 derniers mois : souvent, de temps en temps ou pas du tout ? | | |
| | | | | PAS DANS LES 12 DERNIERS MOIS |
| | DEJA ARRIVE | SOUVENT | TEMPS EN TEMPS | |
| a) Vous dise ou fasse quelque chose pour vous humilier devant d'autres personnes ? | OUI | 1 ⇒ | | |
| | NON | 2 ⇨ | 1 | 2 |
| b) Vous menace de vous blesser ou de vous faire du mal, vous ou quelqu'un qui vous est proche ? | OUI | 1 ⇒ | | |
| | NON | 2 ⇨ | 1 | 2 |
| c) Vous insulte ou vous rabaisse ? | OUI | 1 ⇒ | | |
| | NON | 2 ⇨ | 1 | 2 |

| VD6A. Est-ce qu'il est déjà arrivé que votre (dernier) (mari/partenaire) vous ait fait l'une des choses suivantes : | | | VD6B. Combien de fois cela est-il arrivé au cours des 12 derniers mois : souvent, de temps en temps ou pas du tout ? | | |
|---|--------------------|--|--|----------------|-------------------------------|
| | DEJA ARRIVE | | SOUVENT | TEMPS EN TEMPS | PAS DANS LES 12 DERNIERS MOIS |
| a) vous bouscule, secoue ou vous jette quelque chose ? | OUI 1 ⇨ NON 2 ⇩ | | 1 | 2 | 3 |
| b) vous gifle ? | OUI 1 ⇨ NON 2 ⇩ | | 1 | 2 | 3 |
| c) vous torde le bras ou vous tire les cheveux ? | OUI 1 ⇨ NON 2 ⇩ | | 1 | 2 | 3 |
| d) vous frappe à coups de poings ou avec quelque chose qui pouvait vous blesser ? | OUI 1 ⇨ NON 2 ⇩ | | 1 | 2 | 3 |
| e) vous donne des coups de pieds, vous traîne par terre ou vous batte ? | OUI 1 ⇨ NON 2 ⇩ | | 1 | 2 | 3 |
| f) essaye de vous étrangler ou de vous brûler avec l'intention de le faire ? | OUI 1 ⇨ NON 2 ⇩ | | 1 | 2 | 3 |
| g) vous menace ou vous attaque avec un couteau, une arme à feu ou une autre arme ? | OUI 1 ⇨ NON 2 ⇩ | | 1 | 2 | 3 |
| h) vous force physiquement à avoir des rapports sexuels avec lui quand vous ne le vouliez pas ? | OUI 1 ⇨ NON 2 ⇩ | | 1 | 2 | 3 |
| i) vous force physiquement à pratiquer d'autres actes sexuels que vous ne vouliez pas ? | OUI 1 ⇨ NON 2 ⇩ | | 1 | 2 | 3 |
| j) vous force en vous menaçant ou d'une autre manière à pratiquer des actes sexuels que vous ne vouliez pas ? | OUI 1 ⇨ NON 2 ⇩ | | 1 | 2 | 3 |
| VD7. Vérifiez VD6A (a---> j). | | | AU MOINS UN 'OUI' ENREGISTRE 1 | | |
| | | | AUCUN 'OUI' ENREGISTRE..... 2 | | 2 ⇨VD11 |
| VD8. Combien de temps (après votre mariage/après avoir commencé à vivre) avec (dernier) (mari/partenaire), cet acte s'est-il produit ou ces actes se sont-ils produits pour la première fois ? | | | NOMBRE D'ANNEES..... ____ ____ | | |
| <i>Si moins d'une année, inscrivez '00'.</i> | | | AVANT MARIAGE/ VIVRE ENSEMBLE 95 | | |

| | | | | | |
|--|---|-----------|--------------------|-----------------------|----------------------------------|
| VD9. Est-ce que cet acte ou ces actes de violence se sont produits en présence de l'un ou de plusieurs de vos enfants ? | OUI 1 NON 2 | | | | 2 ⇒VD11 |
| VD10. A quelle fréquence cet acte ou ces actes de violences se sont produit en présence de vos enfants ? | SOUVENT 1 DE TEMPS EN TEMPS 2 RAREMENT 3 | | | | |
| VD11. Est-ce qu'il vous est déjà arrivé de battre, de gifler, de donner des coups de pied ou de faire quelque chose d'autre avec l'intention de blesser physiquement votre (dernier) (mari/partenaire) alors qu'il ne vous battait pas et ne vous faisait pas de mal physiquement ? | OUI 1 NON 2 | | | | 2 ⇒VD13 |
| VD12. Au cours des 12 derniers mois, combien de fois vous est-il arrivé de faire cela à votre (dernier) (mari/partenaire) : souvent, de temps en temps ou pas du tout ? | SOUVENT 1 DE TEMPS EN TEMPS 2 PAS DU TOUT 3 | | | | |
| VD13. Vous est-il arrivé d'avoir peur (d'avoir eu peur) de votre (dernier) (mari/partenaire) : souvent, de temps en temps ou pas du tout ? | SOUVENT 1 DE TEMPS EN TEMPS 2 PAS DU TOUT 3 | | | | |
| VD13D. vérifiez MA7: A été mariée ou a vécu avec quelqu'un, une fois ou plus d'une fois. | SEULEMENT UNE FOIS, MA7=1 1 PLUS D'UNE FOIS, MA7=2 2 | | | | 1 ⇒VD14 |
| VD13A. Jusqu'ici, nous avons parlé du comportement de votre (actuel/dernier) (mari/partenaire). Maintenant, je voudrais vous poser des questions sur le comportement de votre ou d'un de vos (mari(s)/partenaire(s)) précédent(s) : | VD13B. Il y a combien de temps que cela s'est produit ? | | | | |
| | DEJA ARRIVE | 0-11 MOIS | 12 MOIS ou PLUS | NE SE SOUVIENT PAS | |
| a) Est-ce qu'il est arrivé qu'un (mari/partenaire) précédent vous batte, vous gifle, vous donne des coups de pieds ou vous fasse quelque chose pour vous blesser physiquement ? | OUI 1 ⇒ NON 2 ✎ | 1 | 2 | 8 | |
| b) Est-ce qu'il est arrivé qu'un (mari/partenaire) précédent vous force physiquement à avoir des rapports sexuels ou à pratiquer des actes sexuels contre votre volonté ? | OUI 1 ⇒ NON 2 ✎ | 1 | 2 | 8 | |
| c) Est-ce qu'il est arrivé qu'un (mari/partenaire) précédent vous humilie devant d'autres personnes, menace de vous blesser ou de vous faire du mal, vous ou quelqu'un qui vous est proche, ou vous insulte ou vous rabaisse? | OUI 1 ⇒ NON 2 ✎ | 1 | 2 | 8 | |
| VD14. Vérifiez MA1 et MA5 ; Déjà été mariée ou déjà vécue avec un homme ; jamais été mariée ou jamais vécue avec un homme ? | ACTUELLEMENT EN UNION, MA1=1 ou 2 1 PRECEDEMMENT EN UNION, MA5=1 ou 2 2 JAMAIS EN UNION, MA1=3 ET MA5=3...3 | | | | 1 ⇒VD14A 2 ⇒VD14A 3 ⇒VD14B |

| | | |
|--|--|---|
| <p>VD14A. Depuis l'âge de 15 ans, est-ce que quelqu'un d'autre que (votre/un) (mari/partenaire) vous a battu, giflé, donné des coups de pieds ou fait quelque chose pour vous faire mal physiquement ?</p> <p>VD14B. Depuis l'âge de 15 ans, est-ce que quelqu'un vous a battu, giflé, donné des coups de pieds ou fait quelque chose pour vous faire mal physiquement ?</p> | <p>OUI 1</p> <p>NON 2</p> <p>A REFUSE DE REpondre/PAS DE REponse 3</p> | <p>2 ⇨ VD17</p> <p>3 ⇨ VD17</p> |
| <p>VD15. Qui vous a agressé de cette façon ?</p> <p>Quelqu'un d'autre ?</p> <p><i>Enregistrez tout ce qui est mentionné.</i></p> | <p>MÈRE/ FEMME DU PÈRE A</p> <p>PÈRE/ MARI DE LA MÈRE B</p> <p>SOEUR/FRÈRE C</p> <p>FILLE/FILS D</p> <p>AUTRE PARENT E</p> <p>PETIT AMI ACTUEL F</p> <p>PETIT AMI PRÉCÉDENT G</p> <p>BELLE-MÈRE H</p> <p>BEAU-PÈRE I</p> <p>AUTRE BEAU-PARENT J</p> <p>ENSEIGNANT K</p> <p>EMPLOYEUR/QUELQU'UN AU TRAVAILL L</p> <p>POLICE/SOLDAT M</p> <p>AUTRE (<i>préciser</i>) X</p> | |
| <p>VD16. Au cours des 12 derniers mois, combien de fois est-il arrivé que (cette personne/ces personnes) vous agresse (vous agressent) physiquement : souvent, de temps en temps ou pas du tout ?</p> | <p>SOUVENT 1</p> <p>DE TEMPS EN TEMPS 2</p> <p>PAS DU TOUT 3</p> | |
| <p>VD17. Vérifiez MA1 et MA5 ; Déjà été mariée ou déjà vécue avec un homme ; jamais été mariée ou jamais vécue avec un homme ?</p> | <p>ACTUELLEMENT EN UNION, MA1=1 OU 2 1</p> <p>PRECEDEMMENT EN UNION, MA5=1 OU 2 2</p> <p>JAMAIS EN UNION, MA1=3 ET MA5=3 3</p> | <p>3 ⇨ VD19</p> |
| <p>VD18. Maintenant, je voudrais vous poser des questions sur des choses qui ont pu vous être faites par quelqu'un d'autre que (votre/un) (mari/partenaire). À n'importe quel moment dans votre vie, quand vous étiez enfant ou adulte, est-ce que quelqu'un vous a forcé à avoir des rapports sexuels ou à pratiquer d'autres actes sexuels contre votre volonté ?</p> | <p>OUI 1</p> <p>NON 2</p> <p>A REFUSE DE REpondre/ PAS DE REponse 3</p> | <p>1 ⇨ VD20</p> <p>2 ⇨ VD21</p> <p>3 ⇨ VD21</p> |
| <p>VD19. A n'importe quel moment dans votre vie, quand vous étiez enfant ou adulte, est-ce que quelqu'un vous a forcé à avoir des rapports sexuels ou à pratiquer d'autres actes sexuels contre votre volonté ?</p> | <p>OUI 1</p> <p>NON 2</p> <p>A REFUSE DE REpondre/ PAS DE REponse 3</p> | <p>2 ⇨ VD21</p> <p>3 ⇨ VD21</p> |

| VD20. Quelle est la personne qui vous a forcé la première fois que cela est arrivé? | MARI/PARTENAIRE ACTUEL.....01 ANCIEN MARI/PARTENAIRE02 PETIT AMI ACTUEL/ANCIEN03 PÈRE/BEAU-PÈRE04 FRÈRE/BEAU-FRÈRE.....05 AUTRE PARENT06 BEAU-PARENT07 AMI/RENCONTRE08 AMI DE LA FAMILLE09 ENSEIGNANT 10 EMPLOYEUR/QUELQU'UN AU TRAVAIL 11 POLICE/SOLDAT 12 PRÊTRE/RELIGIEUX 13 INCONNU 14 AUTRE (<i>préciser</i>) _____ 96 | | | | | | | | | | | | | | | | | |
|---|---|---------------------|---------------|---------------------|-----|------------|---|---|---|----------------------------|---|---|---|-------------------|---|---|---|--|
| VD21. Pour autant que vous le sachiez, est-ce que votre père battait votre mère ? | OUI 1 NON 2 NE SAIT PAS/ PAS DE REPONSE 8 | | | | | | | | | | | | | | | | | |
| <i>Remerciez l'enquêtée de sa coopération et réaffirmez-lui que ses réponses resteront confidentielles. Complétez les questions ci-dessous concernant le module sur la violence domestique seulement.</i> | | | | | | | | | | | | | | | | | | |
| VD22. Avez-vous dû interrompre l'interview parce qu'un adulte a essayé d'écouter, est venu dans la pièce ou a essayé d'intervenir d'une autre manière ? | <table border="1"> <thead> <tr> <th></th> <th>OUI 1 FOIS</th> <th>OUI, PLUS 1 FOIS</th> <th>NON</th> </tr> </thead> <tbody> <tr> <td>MARI</td> <td>1</td> <td>2</td> <td>3</td> </tr> <tr> <td>AUTRE HOMME ADULTE.....</td> <td>1</td> <td>2</td> <td>3</td> </tr> <tr> <td>FEMME ADULTE.....</td> <td>1</td> <td>2</td> <td>3</td> </tr> </tbody> </table> | | OUI 1 FOIS | OUI, PLUS 1 FOIS | NON | MARI | 1 | 2 | 3 | AUTRE HOMME ADULTE..... | 1 | 2 | 3 | FEMME ADULTE..... | 1 | 2 | 3 | |
| | OUI 1 FOIS | OUI, PLUS 1 FOIS | NON | | | | | | | | | | | | | | | |
| MARI | 1 | 2 | 3 | | | | | | | | | | | | | | | |
| AUTRE HOMME ADULTE..... | 1 | 2 | 3 | | | | | | | | | | | | | | | |
| FEMME ADULTE..... | 1 | 2 | 3 | | | | | | | | | | | | | | | |
| VD23. COMMENTAIRES DE L'ENQUÊTRICE / SI L'ENQUÊTE SUR LA VIOLENCE DOMESTIQUE N'A PU ÊTRE MENÉE, DONNEZ LES RAISONS. <hr/> <hr/> | | | | | | | | | | | | | | | | | | |

| | | |
|--|---------------------------------|--|
| WM10. Enregistrez l'heure de la fin de l'entretien. | HEURES ET MINUTES : | |
|--|---------------------------------|--|

| | | |
|---|--|--|
| WM11. <i>Est-ce que l'interview entière s'est déroulée en privé ou est-ce que quelqu'un était là durant toute ou une partie de l'interview ?</i> | OUI, L'INTERVIEW ENTIERE S'EST DEROULEE EN PRIVE.....1 NON, D'AUTRES ETAIENT PRESENTS DURANT TOUTE L'INTERVIEW (préciser) 2 NON, D'AUTRES ETAIENT PRESENTS UNE PARTIE DE L'INTERVIEW (préciser) 3 | |
| WM12. <i>Langue du questionnaire.</i> | FRANÇAIS.....1 | |
| WM13. <i>Langue de l'interview.</i> | FRANÇAIS.....1 ADJAGBE ET APPARENTES2 FONGBE ET APPARENTES3 BATONUM ET APPARENTES4 DENDI ET APPARENTES5 YOA ET LOKPA ET APPARENTES.....6 PEULH OU PEUL.....7 GUA OU OTAMARI ET APPARENTES8 EDE YORUBA ET APPARENTES9 AUTRES LANGUES DU BENIN16 LANGUES D'AFRIQUE26 AUTRE LANGUE (préciser) 96 | |
| WM14. <i>Langue maternelle de la répondante.</i> | FRANCAIS.....1 ADJAGBE ET APPARENTES2 FONGBE ET APPARENTES3 BATONUM ET APPARENTES4 DENDI ET APPARENTES5 YOA ET LOKPA ET APPARENTES.....6 PEULH OU PEUL.....7 GUA OU OTAMARI ET APPARENTES8 EDE YORUBA ET APPARENTES9 AUTRES LANGUES DU BENIN16 LANGUES D'AFRIQUE26 AUTRE LANGUE (préciser) 96 | |
| WM15. <i>Est-ce qu'un traducteur a été utilisé pour n'importe quelle partie de ce questionnaire?</i> | OUI, QUESTIONNAIRE ENTIER1 OUI, PARTIES DU QUESTIONNAIRE2 NON, PAS UTILISE3 | |

CONSENTEMENT MICS PLUS

| | | |
|--|---|---------|
| WM15A. Vérifiez le numéro de ligne du répondant (WM3) dans le PANNEAU D'INFORMATION POUR LES FEMMES et les répondants au QUESTIONNAIRE MÉNAGE (HH47), QUESTIONNAIRE 5 À 17 (FS4) ou QUESTIONNAIRE ENFANT MOINS DE 5 (UF4): Ce répondant a-t-il déjà été interrogé pour l'un des autres questionnaires ? | OUI, LE RÉPONDANT EST LE MÊME WM3=HH47 OU WM3=FS4 OU WM3=UF4 1 | 1 ⇒WM16 |
| | NON, LE RÉPONDANT N'EST PAS LE MÊME, WM3≠HH47 AND WM3≠FS4 AND WM3≠UF4 2 | |

| | | |
|--|----------------------------------|---------|
| WM15B. Vérifiez HC7 [A] et HC12: Ce ménage dispose-t-il d'une ligne téléphonique fixe ou est-ce qu'un membre du ménage possède un téléphone portable? | OUI, HC7[A]=1 OR HC12=1 1 | |
| | NON, HC7[A]=2 AND HC12=2 2 | 2 ⇒WM16 |

WM15C. Merci pour votre participation.

L'Institut National de la Statistique et de l'Analyse Economique (INSAE) mènera une enquête téléphonique sur la situation des enfants, des familles et des ménages à l'avenir. Nous aimerions vous inviter à participer à cette enquête. Si vous acceptez de participer, nous vous demanderons de partager un numéro de téléphone sur lequel nous pourrions vous joindre à des moments opportuns. L'entretien téléphonique prendra environ quelques minutes, et nous pourrions vous appeler plusieurs fois sur une période de quelques mois. La participation à cette enquête téléphonique est volontaire, et même si vous acceptez de participer maintenant, vous pouvez décider de vous retirer de la participation à l'avenir. Il n'y aura aucun frais pour vous pour participer à l'enquête téléphonique. Sachez que toutes les informations que vous partagerez lors de futurs entretiens téléphoniques resteront strictement confidentielles et que votre numéro de téléphone ne sera partagé avec personne en dehors de notre équipe. Voulez-vous participer?

| | |
|-------------|---------|
| OUI 1 | |
| NON 2 | 2 ⇒WM16 |

| | | |
|---|-------------|---------|
| WM15D. Avez-vous un numéro de téléphone personnel ou votre ménage a-t-il un numéro commun où vous pouvez être joint? | OUI 1 | 2 ⇒WM16 |
| | NON 2 | |

WM15E. Vous pouvez partager le numéro commun de votre foyer, mais s'il vous plaît, ne partagez aucun numéro de téléphone personnel appartenant à des membres individuels de votre foyer. S'il vous plaît, dites-moi quel est le meilleur numéro de téléphone pour vous contacter.

| | [P1] NUMÉRO PRINCIPAL | [P2] 2 ^{EME} NUMERO | [P3] 3 ^{EME} NUMERO |
|---|-----------------------------|---------------------------------|---------------------------------|
| WM15F. Demander et enregistrer le numéro de téléphone... | ----- | ----- | ----- |

| | | | |
|--|---|---|---|
| <p>WM15G. Juste pour confirmer, le numéro est (nombre de WM15F)?</p> <p><i>Si non, retournez à WM15F et corrigez l'entrée.</i></p> | <p>OUI..... 1</p> <p>NON 2☞ WM15F</p> | <p>OUI 1</p> <p>NON..... 2☞ WM15F</p> | <p>OUI.....1</p> <p>NON.....2☞ WM15F</p> |
| <p>WM15H. S'agit-il d'une ligne fixe ou d'un numéro de téléphone mobile?</p> | <p>LIGNE FIXE..... 1</p> <p>MOBILE 2</p> | <p>LIGNE FIXE..... 1</p> <p>MOBILE 2</p> | <p>LIGNE FIXE 1</p> <p>MOBILE2</p> |
| <p>WM15I. Quel est le meilleur jour de la semaine et l'heure de la journée pour vous appeler sur ce numéro?</p> <p><i>Insistez: Un autre jour ou heure?</i></p> <p><i>ENREGISTREZ TOUT CE QUI EST MENTIONNE.</i></p> | <p>EN SEMAINE</p> <p>MATINEE..... A</p> <p>APRES MIDIB</p> <p>SOIREE.....C</p> <p>AUTRE (préciser) _____ D</p> <p>WEEKEND</p> <p>MATIN.....E</p> <p>APRES MIDIF</p> <p>SOIREE..... G</p> <p>AUTRE (préciser) _____ H</p> <p>AUTRE (préciser) _____ X</p> | <p>EN SEMAINE</p> <p>MATINEE.....A</p> <p>APRES MIDIB</p> <p>SOIREE.....C</p> <p>AUTRE (préciser) _____D</p> <p>WEEKEND</p> <p>MATIN E</p> <p>APRES MIDI F</p> <p>SOIREE.....G</p> <p>AUTRE (préciser) _____H</p> <p>AUTRE (PRECISER)X</p> | <p>EN SEMAINE</p> <p>MATINEE A</p> <p>APRES MIDI B</p> <p>SOIREE C</p> <p>AUTRE (préciser) _____ D</p> <p>WEEKEND</p> <p>MATIN E</p> <p>APRES MIDIF</p> <p>SOIREE G</p> <p>AUTRE (préciser) _____ H</p> <p>AUTRE (préciser)..... X</p> |
| <p>WM15J. N'oubliez pas que vous pouvez partager le numéro commun de votre foyer, mais s'il vous plaît, ne partagez aucun numéro de téléphone personnel appartenant à des membres individuels de votre foyer. Avez-vous un autre numéro de téléphone personnel ou commun où vous pouvez être joint?</p> | <p>OUI..... 1☞ [P2]</p> <p>NON 2☞ WM16</p> | <p>OUI 1☞ [P3]</p> <p>NON..... 2☞ WM16</p> | <p>OUI.....1☞ [P4]</p> <p>NON.....2☞ WM16</p> |
| | | | <p><i>Cochez ici si questionnaire supplémentaire utilisé: ☐</i></p> |

WM16. Vérifiez colonnes HL10 et HL20 dans la LISTE DES MEMBRES DU MENAGE DU QUESTIONNAIRE MENAGE :
Est-ce que la répondante est la mère ou la gardienne principale d'un enfant de 0-4 ans qui vit dans ce ménage ?

- Oui ⇒ Aller à WM17 dans le PANNEAU D'INFORMATION DE LA FEMME et enregistrer '01'. Puis aller au QUESTIONNAIRE ENFANT DE MOINS DE 5 ANS pour cet enfant et commencer l'interview avec cette répondante.
- Non ⇒ Vérifiez HH26-HH27 dans le QUESTIONNAIRE MÉNAGE : Est-ce qu'il y a un enfant de 5-17 ans sélectionné pour le QUESTIONNAIRE ENFANT DE 5-17 ANS ?
 - Oui ⇒ Vérifiez colonne HL20 LISTE DES MEMBRES DU MENAGE DU QUESTIONNAIRE MENAGE : Est-ce que la répondante est la mère ou la gardienne principale de l'enfant sélectionné pour le QUESTIONNAIRE ENFANT DE 5-17 ANS dans ce ménage ?
 - Oui ⇒ Allez à WM17 dans le PANNEAU D'INFORMATION DE LA FEMME et enregistrer '01'. Puis allez au QUESTIONNAIRE ENFANT DE 5-17 ANS pour cet enfant et commencer l'interview avec cette répondante.
 - Non ⇒ Allez à WM17 dans le PANNEAU D'INFORMATION DE LA FEMME et enregistrer '01'. Puis terminer l'interview avec cette femme en la remerciant de sa coopération. Vérifier s'il y a un autre questionnaire à administrer dans ce ménage.
 - Non ⇒ Aller à WM17 dans le PANNEAU D'INFORMATION DE LA FEMME et enregistrer '01'. Puis terminer l'interview avec cette femme en la remerciant de sa coopération. Vérifier s'il y a un autre questionnaire à administrer dans ce ménage.

OBSERVATIONS DE L'ENQUETRIX

OBSERVATIONS DU CHEF D'EQUIPE



QUESTIONNAIRE INDIVIDUEL HOMME
BÉNIN 2021



| PANNEAU D'INFORMATION DE L'HOMME | | WM |
|--|---|---|
| MWM1. Numéro de grappe : _____ | MWM2. Numéro du ménage : _____ | |
| MWM3. Nom et numéro de ligne de l'homme : NOM _____ | MWM4. Nom et numéro du Chef d'équipe : NOM _____ | |
| MWM5. Nom et numéro de l'enquêteur : NOM _____ | MWM6. Jour / Mois / Année de interview: _____ / _____ / <u>2021</u> | |
| <p>Vérifiez l'âge de l'homme en HL6 dans la LISTE DES MEMBRES DU MENAGE DU QUESTIONNAIRE MENAGE : si l'âge est de 15-17ans, vérifiez à HH39 que le consentement d'un adulte pour l'interview a été donné ou n'est pas nécessaire (HL20=90). Si le consentement est nécessaire, mais pas obtenu, l'interview ne peut pas commencer ; enregistrer alors '06' à MWM17.</p> | | <p>MWM7. Enregistrez l'heure : HEURES : MINUTES ____ : ____</p> |
| MWM8. Vérifiez les questionnaires complétés dans ce ménage : avez-vous ou un autre membre de votre équipe déjà interviewé ce répondant sur un autre questionnaire ? | <p>OUI, DEJA INTERVIEWE 1 NON, PREMIERE INTERVIEW ... 2</p> | <p>1 ⇒ MWM9B 2 ⇒ MWM9A</p> |
| MWM9A. Bonjour, je m'appelle (<i>votre Nom</i>). Nous sommes de l'Institut National de la Statistique et de l'Analyse Economique. Nous menons une enquête sur la situation des enfants, des familles et des ménages. Je voudrais parler avec vous de votre santé et d'autres sujets. Cet entretien prend habituellement 25 minutes. Nous nous entretenons également avec les mères au sujet de leurs enfants. Toutes les informations que nous obtiendrons resteront strictement confidentielles et anonymes. Si vous ne voulez pas répondre à une question ou voulez stopper l'entretien, merci de me le faire savoir. Puis-je commencer maintenant ? | <p>MWM9B. Maintenant, je voudrais parler avec vous de votre santé et d'autres sujets. Cet entretien prend habituellement 25 minutes. Nous nous entretenons également avec les mères au sujet de leurs enfants. Toutes les informations que nous obtiendrons resteront strictement confidentielles et anonymes. Si vous ne voulez pas répondre à une question ou voulez stopper l'entretien, merci de me le faire savoir. Puis-je commencer maintenant ?</p> | |
| <p>OUI, PERMISSION ACCORDEE 1 NON, PERMISSION NON ACCORDEE 2</p> | <p>1 ⇒ Module CARACTERISTIQUES DE L'HOMME 2 ⇒ MWM17</p> | |
| MWM17. Résultat de l'interview Homme. <i>Discutez tous les résultats non complets avec votre chef d'équipe.</i> | <p>COMPLETE 01 PAS A LA MAISON 02 REFUSE..... 03 PARTIELLEMENT COMPLETE 04 EN INCAPACITE (<i>préciser</i>) _____ 05 PAS DE CONSENTEMENT D'UN ADULTE POUR CE REpondant DE 15-17 ANS 06 AUTRE (<i>préciser</i>) _____ 96</p> | |

| CARACTERISTIQUES DE L'HOMME | | MWB |
|---|--|------------------------|
| MWB1. Vérifiez le numéro de ligne (MWM3) du répondant dans le PANNEAU D'INFORMATION DE L'HOMME et celui du répondant au QUESTIONNAIRE MENAGE (HH47) : | OUI, LE REpondant EST LE MEME, MWM3=HH47 1 NON, LE REpondant N'EST PAS LE MEME, MWM3≠HH47 2 | 2 ⇒ MWB3 |
| MWB2. Vérifiez ED5 dans le module EDUCATION dans le QUESTIONNAIRE MENAGE pour ce répondant : Plus haut niveau d'école fréquenté : | ED5=2, 3 OU 4..... 1 ED5=0, 1, 8 OU BLANC 2 | 1 ⇒ MWB15 2 ⇒ MWB14 |
| MWB3. En quel mois et quelle année êtes-vous né ? | DATE DE NAISSANCE MOIS __ __ NSP MOIS 98 ANNÉE __ __ __ __ NSP ANNÉE 9998 | |
| MWB4. Quel âge avez-vous ? <i>Insistez : Quel âge avez-vous eu à votre dernier anniversaire ?</i> <i>Si les réponses à MWB3 et MWB4 sont incohérentes, insistez encore et corrigez. Un âge doit être enregistré.</i> | AGE (EN ANNÉES REVOLUES) __ __ | |
| MWB5. Avez-vous déjà fréquenté l'école ou un programme d'éducation pré-primaire ? | OUI..... 1 NON 2 | 2 ⇒ MWB14 |
| MWB6. Quels sont le plus haut niveau et la classe que vous avez atteints ? | PRE PRIMAIRE..... 000 PRIMAIRE 1 __ __ SECONDAIRE 1 2 __ __ SECONDAIRE 2 3 __ __ SUPERIEUR 4 __ __ | 000 ⇒ MWB14 |
| MWB7. Avez-vous complété cette classe/année ? <i>Insistez : a t- il achevé cette (classe/année) avec succès ?</i> | OUI..... 1 NON 2 | |
| MWB8. Vérifier MWB4 : Age du répondant : | 15-24 ANS..... 1 25-49 ANS..... 2 | 2 ⇒ MWB13 |
| MWB9. A n'importe quel moment pendant l'année scolaire 2020-2021, êtes-vous allé à l'école ? | OUI..... 1 NON 2 | 2 ⇒ MWB11 |
| MWB10. Pendant l'année scolaire 2020-2021, quels sont le niveau et la classe que <u>vous fréquentez</u> ? | PRIMAIRE 1 __ __ SECONDAIRE 1 2 __ __ SECONDAIRE 2 3 __ __ SUPERIEUR 4 __ __ | |
| MWB11. A n'importe quel moment pendant l'année scolaire 2019-2020, êtes-vous allé à l'école ? | OUI..... 1 NON 2 | 2 ⇒ MWB13 |
| MWB12. Pendant l'année scolaire 2019-2020, quels sont le niveau et la classe que <u>vous avez fréquentés</u> ? | PRIMAIRE 1 __ __ SECONDAIRE 1 2 __ __ SECONDAIRE 2 3 __ __ SUPERIEUR 4 __ __ | |

| | | |
|---|--|------------|
| MWB13. Vérifiez MWB6 : Le plus haut niveau d'école fréquenté : | MWB6=2, 3 OU 4 1 MWB6=1 2 | 1 ⇒ MWB15 |
| MWB14. Maintenant, je voudrais que vous me lisiez cette phrase. <i>Montrez la phrase sur la carte à l'enquête.</i> <i>Si l'enquête ne peut pas lire la phrase entière, insistez : Pouvez-vous me lire certaines parties de la phrase ?</i> | NE PEUT PAS LIRE DU TOUT 1 CAPABLE DE NE LIRE QUE QUELQUES PARTIES DE LA PHRASE..... 2 CAPABLE DE LIRE TOUTE LA PHRASE 3 PAS DE PHRASE DANS LA LANGUE REQUISE / BRAILLE <i>(préciser la langue parlée)</i> 4 | |
| MWB15. Depuis combien de temps vivez-vous de façon continue à (<i>nom de la commune de résidence actuelle</i>) ? <i>Si moins d'une année, enregistrez '00' années.</i> | ANNEES __ __ TOUJOURS/DEPUIS LA NAISSANCE 95 | 95 ⇒ MWB18 |
| MWB16. Juste avant d'emménager ici, viviez-vous dans une ville à statut particulier (c'est-à-dire à Cotonou, Porto-Novo ou Parakou), viviez-vous dans une autre ville ou viviez-vous en milieu rural ? <i>Insistez pour identifier le type de lieu.</i> <i>Si impossible de déterminer si le lieu est une ville à statut particulier, autre ville ou en milieu rural, écrire le nom de l'endroit et enregistrer temporairement 5 jusqu'à savoir la catégorie appropriée de réponse.</i> _____ <p style="text-align: center;"><i>(Nom du lieu)</i></p> | VILLE A STATUT PARTICULIER 1 AUTRE VILLE 2 MILIEU RURAL 3 IMPOSSIBLE DE DETERMINER SI VILLE A STATUT PARTICULIER/AUTRE VILLE/MILIEU RURAL 5 NSP/NE SE SOUVIENT PAS 8 | |
| MWB17. Avant d'emménager ici, dans quel département viviez-vous ? | ALIBORI 01 ATACORA 02 ATLANTIQUE 03 BORGOU 04 COLLINES 05 COUFFO 06 DONGA 07 LITTORAL 08 MONO 09 OUEME 10 PLATEAU 11 ZOU 12 HORS DE PAYS <i>(préciser)</i> 96 | |
| MWB18. Etes-vous couvert par une assurance santé ? | OUI 1 NON 2 | 2 ⇒ Fin |
| MWB19. Par quels types d'assurance santé êtes-vous couvert ? <i>Enregistrer tout ce qui est mentionné.</i> | ORGANISATION MUTUELLE DE SANTE / ASSURANCE SANTE A BASE COMMUNAUTAIRE A ASSURANCE SANTE DE L'EMPLOYEUR B SECURITE SOCIALE C AUTRE ASSURANCE SANTE PRIVEE ACHETEE D ARCH E AUTRE <i>(préciser)</i> X | |

| MASS MEDIA ET TIC | | MMT |
|--|--|----------|
| <p>MMT1. Lisez-vous un journal ou un magazine, au moins une fois par semaine, moins d'une fois par semaine ou pas du tout ?</p> <p><i>Si au moins une fois par semaine, insister : Diriez-vous que cela arrive presque tous les jours ?</i> <i>Si 'Oui' enregistrer 3, si 'Non' enregistrer 2.</i></p> | PAS DU TOUT0 MOINS D'UNE FOIS PAR SEMAINE.....1 AU MOINS UNE FOIS PAR SEMAINE2 PRESQUE TOUS LES JOURS.....3 | |
| <p>MMT2. Ecoutez-vous la radio, au moins une fois par semaine, moins d'une fois par semaine ou pas du tout ?</p> <p><i>Si au moins une fois par semaine, insister : Diriez-vous que cela arrive presque tous les jours ?</i> <i>Si 'Oui' enregistrer 3, si 'Non' enregistrer 2.</i></p> | PAS DU TOUT0 MOINS D'UNE FOIS PAR SEMAINE.....1 AU MOINS UNE FOIS PAR SEMAINE2 PRESQUE TOUS LES JOURS.....3 | |
| <p>MMT3. Regardez-vous la télévision au moins une fois par semaine, moins d'une fois par semaine ou pas du tout ?</p> <p><i>Si au moins une fois par semaine, insister : Diriez-vous que cela arrive presque tous les jours ?</i> <i>Si 'Oui' enregistrer 3, si 'Non' enregistrer 2.</i></p> | PAS DU TOUT0 MOINS D'UNE FOIS PAR SEMAINE.....1 AU MOINS UNE FOIS PAR SEMAINE2 PRESQUE TOUS LES JOURS.....3 | |
| <p>MMT4. Avez-vous déjà utilisé un ordinateur ou une tablette, quel que soit le lieu d'utilisation ?</p> | OUI.....1 NON2 | 2 ⇒ MMT9 |
| <p>MMT5. Durant les 3 derniers mois, avez-vous utilisé un ordinateur ou une tablette au moins une fois par semaine, moins d'une fois par semaine ou pas du tout ?</p> <p><i>Si au moins une fois par semaine, insister : Diriez-vous que cela arrive presque tous les jours ?</i> <i>Si 'Oui' enregistrer 3, si 'Non' enregistrer 2.</i></p> | PAS DU TOUT0 MOINS D'UNE FOIS PAR SEMAINE.....1 AU MOINS UNE FOIS PAR SEMAINE2 PRESQUE TOUS LES JOURS.....3 | 0 ⇒ MMT9 |

| | OUI | NON | |
|--|--|-----|----------|
| MMT6. Durant les 3 derniers mois, avez-vous : | | | |
| [A] Copié ou déplacé un fichier ou un répertoire ? | COPIE /DEPLACE FICHIER | 1 2 | |
| [B] Utilisé les fonctions couper/coller pour dupliquer ou déplacer des informations dans un document? | UTILISE COPIER/COLLER DANS UN DOCUMENT | 1 2 | |
| [C] Envoyé un e-mail avec un fichier attaché, tel qu'un document, une photo ou une vidéo? | ENVOYE UN E-MAIL AVEC FICHIER ATTACHE | 1 2 | |
| [D] Utilisé une formule arithmétique de base dans une feuille de calcul ? | UTILISE FORMULE DE BASE DANS FEUILLE DE CALCUL | 1 2 | |
| [E] Connecté et installé une nouvelle machine tel un modem, une caméra ou une imprimante ? | CONNECTE EQUIPEMENT | 1 2 | |
| [F] Trouvé, téléchargé, installé et configuré un logiciel ? | INSTALLE UN LOGICIEL | 1 2 | |
| [G] Créé une présentation électronique avec un logiciel de présentation, y compris texte, images, son, vidéo ou graphiques ? | CREE UNE PRESENTATION | 1 2 | |
| [H] Transféré un fichier entre un ordinateur et un autre dispositif ? | TRANSFERE UN FICHIER | 1 2 | |
| [I] Ecrit un programme dans n'importe quel langage de programmation ? | ECRIT UN PROGRAMME | 1 2 | |
| MMT7. Vérifiez MMT6[C] : 'Oui' est enregistré ? | OUI, MMT6[C]=1 | 1 | 1 ⇒MMT10 |
| | NON, MMT6[C]=2 | 2 | |
| MMT8. Vérifiez MMT6[F] : 'Oui' est enregistré ? | OUI, MMT6[F]=1 | 1 | 1 ⇒MMT10 |
| | NON, MMT6[F]=2 | 2 | |
| MMT9. Avez-vous déjà utilisé Internet, quels que soient le lieu et l'équipement ? | OUI | 1 | |
| | NON | 2 | 2 ⇒MMT11 |
| MMT10. Durant les 3 derniers mois, avez-vous utilisé Internet au moins une fois par semaine, moins d'une fois par semaine ou pas du tout ? | PAS DU TOUT | 0 | |
| | MOINS D'UNE FOIS PAR SEMAINE | 1 | |
| | AU MOINS UNE FOIS PAR SEMAINE | 2 | |
| | PRESQUE TOUS LES JOURS | 3 | |
| <i>Si au moins une fois par semaine, insister : Diriez-vous que cela arrive presque tous les jours ?</i> | | | |
| <i>Si 'Oui' enregistrez 3, si 'Non' enregistrer 2.</i> | | | |
| MMT11. Avez-vous un téléphone portable ? | OUI | 1 | |
| | NON | 2 | |
| MMT12. Durant les 3 derniers mois, avez-vous utilisé un téléphone portable au moins une fois par semaine, moins d'une fois par semaine ou pas du tout ? | PAS DU TOUT | 0 | |
| | MOINS D'UNE FOIS PAR SEMAINE | 1 | |
| | AU MOINS UNE FOIS PAR SEMAINE | 2 | |
| | PRESQUE TOUS LES JOURS | 3 | |
| <i>Insister si nécessaire: Je veux dire avez-vous communiqué avec quelqu'un en utilisant un téléphone portable.</i> | | | |
| <i>Si au moins une fois par semaine, insister : Diriez-vous que cela arrive presque tous les jours ?</i> | | | |
| <i>Si 'Oui' enregistrer 3, si 'Non' enregistrer 2.</i> | | | |

| FECONDITE | | MCM |
|--|--|------------------------------|
| <p>MCM1. Maintenant je voudrais vous poser des questions sur tous les enfants que vous avez eus au cours de votre vie. Je m'intéresse aux enfants qui sont biologiquement les vôtres, même s'ils ne sont pas légalement les vôtres ou n'ont pas votre nom de famille.</p> <p>Avez-vous déjà engendré des enfants ?</p> <p><i>Ce module ne doit comprendre que les enfants nés vivants. Aucun mort-né ne doit être inclus comme réponse à aucune question.</i></p> | <p>OUI..... 1 NON 2 NSP..... 8</p> | <p>2 ⇒ MCM8 8 ⇒ MCM8</p> |
| <p>MCM2. Avez-vous engendré des fils ou des filles qui vivent actuellement avec vous ?</p> | <p>OUI..... 1 NON 2</p> | <p>2 ⇒ MCM5</p> |
| <p>MCM3. Combien de fils vivent avec vous ?</p> <p><i>Si Aucun, enregistrez '00'.</i></p> | <p>FILS A LA MAISON __ __</p> | |
| <p>MCM4. Combien de filles vivent avec vous ?</p> <p><i>Si aucune, enregistrez '00'.</i></p> | <p>FILLES A LA MAISON __ __</p> | |
| <p>MCM5. Avez-vous engendré des fils ou des filles qui sont en vie mais qui ne vivent pas avec vous ?</p> | <p>OUI..... 1 NON 2</p> | <p>2 ⇒ MCM8</p> |
| <p>MCM6. Combien de fils sont en vie mais ne vivent pas avec vous ?</p> <p><i>Si aucun, enregistrez '00'.</i></p> | <p>FILS AILLEURS..... __ __</p> | |
| <p>MCM7. Combien de filles sont en vie mais ne vivent pas avec vous ?</p> <p><i>Si aucune, enregistrez '00'.</i></p> | <p>FILLES AILLEURS..... __ __</p> | |
| <p>MCM8. Avez-vous engendré un fils ou une fille qui est né(e) vivant(e) mais qui est décédé(e) par la suite ?</p> <p><i>Si 'Non' insistez en demandant : Je veux dire un enfant qui a respiré, crié ou montré d'autres signes de vie – même s'il n'a vécu que quelques minutes ou quelques heures ?</i></p> | <p>OUI..... 1 NON 2</p> | <p>2 ⇒ MCM11</p> |
| <p>MCM9. Combien de fils sont décédés ?</p> <p><i>Si aucun, enregistrez '00'.</i></p> | <p>FILS DECEDES __ __</p> | |
| <p>MCM10. Combien de filles sont décédées ?</p> <p><i>Si aucune, enregistrez '00'.</i></p> | <p>FILLES DECEDEES..... __ __</p> | |
| <p>MCM11. Additionnez les réponses à MCM3, MCM4, MCM6, MCM7, MCM9 et MCM10.</p> | <p>TOTAL..... __ __</p> | |

| | | |
|--|---|-----------------------------|
| <p>MCM12. Je voudrais être sûr d’avoir bien compris : vous avez eu au total (nombre total de naissances à MCM11) enfants au cours de votre vie. Est-ce bien exact ?</p> | <p>OUI..... 1 NON 2</p> | <p>1 ⇒MCM14</p> |
| <p>MCM13. Vérifiez les réponses à MCM1-MCM10 et faire les corrections nécessaires jusqu’à ce que la réponse à MCM12 soit ‘Oui’.</p> | | |
| <p>MCM14. Vérifiez MCM11 : Combien de naissances vivantes a-t-il eues ?</p> | <p>PAS DE NAISSANCES VIVANTES, MCM11=00 0 UNE NAISSANCE SEULEMENT, MCM11=01 1 DEUX NAISSANCES OU PLUS, MCM11=02 OU PLUS..... 2</p> | <p>0 ⇒Fin 1 ⇒MCM18A</p> |
| <p>MCM15. Est-ce que tous les enfants dont vous êtes le père biologique ont la même mère ?</p> | <p>OUI..... 1 NON 2</p> | <p>1 ⇒MCM17</p> |
| <p>MCM16. Au total, avec combien de femmes avez-vous eu des enfants ?</p> | <p>NOMBRE DE FEMMES __ __</p> | |
| <p>MCM17. Quel âge aviez-vous quand votre premier enfant est né ?</p> | <p>AGE EN ANNEES __ __</p> | <p>⇒MCM18B</p> |
| <p>MCM18A. En quel mois et quelle année est né l’enfant que vous avez engendré ?</p> <p>MCM18B. En quel mois et quelle année est-ce que le dernier de ces (nombre total à MCM11) enfants que vous avez engendrés est né même si il/elle est décédé(e) ?</p> <p><i>Le mois et l’année doivent être enregistrés.</i></p> | <p>DATE DE LA DERNIERE NAISSANCE</p> <p>MOIS __ __</p> <p>ANNEE __ __ __ __</p> | |
| <p>MCM19. Naissance du dernier-né survenue au cours des 2 dernières années.</p> <p><i>Vérifiez la date de la dernière naissance à MCM18 A ou B :</i></p> <p><i>Si la naissance est survenue au cours des 2 dernières années, demandez le nom de l’enfant et inscrivez-le.</i></p> <p>SI L’ENFANT EST DECEDE, FAIRE PREUVE DE TACT EN SE REFERANT A L’ENFANT PAR SON NOM DANS LE MODULE SUIVANT.</p> <p><i>Si la naissance n’est survenue au cours des 2 dernières années enregistrez 2 pour ‘Non’ puis continuez.</i></p> | <p>NAISSANCE DU DERNIER-NE SURVENUE AU COURS DES 2 DERNIERES ANNEES</p> <p>OUI..... 1 NON DU DERNIER-NE AU COURS DES 2 DERNIERES ANNEES</p> <p>_____</p> <p>(INSCRIVEZ LE NOM DE L’ENFANT)</p> <p>NON 2</p> | |

| DESIR DE LA DERNIERE NAISSANCE | | MDB |
|---|---|------------------------|
| MDB1. Vérifiez MCM19 : Est-ce qu'il y a eu une naissance vivante dans les 2 dernières années ? Copiez le nom de la dernière naissance inscrite à MCM19 ici et utiliser quand c'est indiqué : Nom _____ | OUI, MCM19=1 1 NON, MCM19=2 2 | 2 ⇒ Fin |
| MDB2. Quand la maman de (<i>nom</i>) est tombée enceinte de (<i>nom</i>), vouliez-vous avoir un enfant à ce moment-là ? | OUI 1 NON 2 | 1 ⇒ Fin |
| MDB3. Vérifiez MCM11 : Nombre de naissances vivantes : | SEULEMENT 1 NAISSANCE 1 2 NAISSANCES OU PLUS 2 | 1 ⇒ MDB4A 2 ⇒ MDB4B |
| MDB4A. Vouliez-vous avoir un enfant plus tard ou vouliez-vous ne pas avoir d'enfants ? | PLUS TARD/AUCUN 1 PLUS D'ENFANT 2 | |
| MDB4B. Vouliez-vous avoir un enfant plus tard ou vouliez-vous ne plus avoir d'autres enfants ? | | |

ATTITUDES VIS-A-VIS DE LA VIOLENCE DOMESTIQUE
MDV

MDV1. Parfois un mari est contrarié ou en colère à cause de certaines choses que fait sa femme. A votre avis, est-il justifié qu'un mari frappe ou batte sa femme dans les situations suivantes :

OUI NON NSP

| | | | | |
|---|--|---|---|---|
| [A] Si elle sort sans le lui dire ? | SORT SANS LUI DIRE | 1 | 2 | 8 |
| [B] Si elle néglige les enfants ? | NEGLIGE LES ENFANTS..... | 1 | 2 | 8 |
| [C] Si elle se dispute avec lui ? | SE DISPUTE AVEC LUI | 1 | 2 | 8 |
| [D] Si elle refuse d'avoir des rapports sexuels avec lui ? | REFUSE RAPPORT SEXUEL..... | 1 | 2 | 8 |
| [E] Si elle brûle la nourriture ? | BRULE LA NOURRITURE | 1 | 2 | 8 |
| [F] Si elle demande la popote ? | DEMANDE POPOTE..... | 1 | 2 | 8 |
| [G] Si elle demande la permission pour aller à des réunions politiques ou religieuses ? | DEMANDE PERMISSION POUR REUNIONS POLITIQUES/RELIGIEUSES..... | 1 | 2 | 8 |

| VICTIMISATION | MVT | |
|---|--|---------------------------------|
| <p>MVT1. Vérifiez la présence des autres. Avant de continuer, assurez la confidentialité. Maintenant, je voudrais vous poser des questions sur des crimes dont vous avez <u>personnellement</u> été la victime.</p> <p>Permettez-moi de vous assurer à nouveau que vos réponses resteront strictement confidentielles et ne seront pas transmises à qui que ce soit.</p> <p>Dans les 3 dernières années, c'est-à-dire depuis (Mois de l'interview) (Année de l'interview moins 3), est-ce que quelqu'un vous a pris ou a essayé de vous prendre quelque chose en utilisant la force ou en vous menaçant d'utiliser la force ?</p> <p><i>Inclure seulement les incidents dont le répondant a été personnellement la victime et exclure les incidents dont les autres membres du ménage ont fait l'expérience.</i></p> <p><i>Si nécessaire, aider le répondant à établir la période de rappel et assurer de laisser suffisamment de temps pour ce rappel. Vous pouvez rassurer. Il peut être difficile de se rappeler ce genre d'incidents, donc SVP, prenez votre temps pour penser à vos réponses.</i></p> | <p>OUI..... 1</p> <p>NON..... 2</p> <p>NSP..... 8</p> | <p>2 ⇨MVT9B</p> <p>8 ⇨MVT9B</p> |
| <p>MVT2. Est-ce que cela est arrivé dans les 12 derniers mois c'est-à-dire depuis (Mois de interview) (Année de l'interview moins 1)?</p> | <p>OUI, DURANT LES DERNIERS 12 MOIS 1</p> <p>NON, IL Y A PLUS DE 12 MOIS 2</p> <p>NSP / NE SE SOUVIENT PAS 8</p> | <p>2 ⇨MVT5B</p> <p>8 ⇨MVT5B</p> |
| <p>MVT3. Combien de fois cela est-il arrivé dans les 12 derniers mois ?</p> <p><i>Si 'NSP / Ne se souvient pas', insistez : Est-ce que cela est arrivé une, deux ou au moins 3 fois ?</i></p> | <p>UNE FOIS 1</p> <p>DEUX FOIS 2</p> <p>TROIS FOIS OU PLUS..... 3</p> <p>NSP / NE SE SOUVIENT PAS 8</p> | |
| <p>MVT4. Vérifiez MVT3 : Une fois ou plus ?</p> | <p>UNE FOIS, MVT3=1 1</p> <p>PLUS D'UNE FOIS OU NSP, MVT3=2, 3 OU 8 2</p> | <p>1 ⇨MVT5A</p> <p>2 ⇨MVT5B</p> |
| <p>MVT5A. Quand cela est arrivé, est-ce qu'on vous a volé quelque chose ?</p> <p>MVT5B. La dernière fois que cela est arrivé, est-ce qu'on vous a volé quelque chose ?</p> | <p>OUI..... 1</p> <p>NON..... 2</p> <p>NSP / PAS SUR..... 8</p> | |
| <p>MVT6. Est-ce que la/les personne(s) étai(en)t armée(s) ?</p> | <p>OUI..... 1</p> <p>NON..... 2</p> <p>NSP / PAS SUR..... 8</p> | <p>2 ⇨MVT8</p> <p>8 ⇨MVT8</p> |
| <p>MVT7. Est-ce qu'un couteau, un revolver ou quelque chose d'autre a été utilisé comme une arme ?</p> <p><i>Enregistrez tout ce qui s'applique.</i></p> | <p>OUI, UN COUTEAU A</p> <p>OUI, UN REVOLVER B</p> <p>OUI, QUELQUE CHOSE D'AUTRE X</p> | |

| | | |
|--|--|--|
| <p>MVT8. Est-ce que vous avez ou quelqu'un a déclaré l'incident à la police ?</p> <p><i>Si 'Oui', insistez:</i> Est-ce que l'incident a été déclaré par vous ou par quelqu'un d'autre ?</p> | <p>OUI, REpondant a DECLARE..... 1 OUI, QUELQU'UN D'AUTRE A DECLARE 2 NON, PAS DECLARE 3 NSP/PAS SUR..... 8</p> | <p>1 ⇨MVT9A 2 ⇨MVT9A 3 ⇨MVT9A 8⇨MVT9A</p> |
| <p>MVT9A. A part cet/ces incident(s) dont nous venons de parler, avez-vous, au cours des 3 dernières années, c'est-à-dire depuis (<i>Mois de l'interview</i>) (<i>Année de l'interview moins 3</i>), été agressé physiquement?</p> <p>MVT9B. Dans la même période, c'est-à-dire depuis (<i>Mois de l'interview</i>) (<i>Année de l'interview moins 3</i>), avez-vous été agressé physiquement?</p> <p><i>Si Non, Insistez:</i> Une attaque ou une menace peut arriver à domicile ou dans des lieux en dehors de chez soi comme un autre domicile, dans la rue, à l'école, dans les transports publics, les restaurants ou sur les lieux de travail.</p> <p><i>Inclure seulement les incidents dont le répondant a été personnellement la victime et exclure les incidents dont seulement les autres membres du ménage ont fait l'expérience. Exclure les incidents où l'intention était de prendre quelque chose au répondant, ce qui doit être enregistré à MVT1.</i></p> | <p>OUI..... 1 NON..... 2 NSP..... 8</p> | <p>2 ⇨MVT20 8⇨MVT20</p> |
| <p>MVT10. Est-ce-que ceci est arrivé durant les 12 derniers mois, c'est-à-dire depuis (<i>Mois de l'interview</i>) (<i>Année de l'interview moins 1</i>) ?</p> | <p>OUI, DURANT LES 12 DERNIERS MOIS 1 NON, IL Y A PLUS DE 12 MOIS 2 NSP / NE SE SOUVIENT PAS 8</p> | <p>2 ⇨MVT12B 8⇨MVT12B</p> |
| <p>MVT11. Combien de fois cela est-il arrivé dans les 12 derniers mois ?</p> <p><i>Si 'NSP / Ne se souvient pas', insistez :</i> Est-ce que cela est arrivé une, deux ou au moins 3 fois ?</p> | <p>UNE FOIS 1 DEUX FOIS 2 TROIS FOIS OU PLUS..... 3 NSP / NE SE SOUVIENT PAS 8</p> | <p>1 ⇨MVT12A 2 ⇨MVT12B 3 ⇨MVT12B 8⇨MVT12B</p> |
| <p>MVT12A. Où cela s'est-il passé ?</p> <p>MVT12B. Où cela s'est-il passé la dernière fois ?</p> | <p>A SON DOMICILE 11 DANS UN AUTRE DOMICILE 12 DANS LA RUE 21 DANS LES TRANSPORTS PUBLICS..... 22 DANS UN RESTAURANT / CAFE / BAR 23 AUTRE LIEU PUBLIC (<i>préciser</i>) 26 A L'ECOLE..... 31 SUR LE LIEU DE TRAVAIL 32 AUTRE PLACE (<i>préciser</i>) 96</p> | |
| <p>MVT13. Combien de personnes étaient impliquées à commettre ce délit ?</p> <p><i>Si 'NSP/Ne se souvient pas', insistez :</i> Etait-ce une, deux ou au moins trois personnes ?</p> | <p>UNE PERSONNE 1 DEUX PERSONNES 2 TROIS PERSONNES OU PLUS..... 3 NSP/ NE SE SOUVIENT PAS 8</p> | <p>1 ⇨MVT14A 2 ⇨MVT14B 3 ⇨MVT14B 8⇨MVT14B</p> |

| | | |
|--|---|------------------------|
| MVT14A. Au moment de l'incident, avez-vous reconnu la personne ? | OUI 1 NON 2 | |
| MVT14B. Au moment de l'incident, avez-vous reconnu au moins une personne ? | NSP / NE SE SOUVIENT PAS 8 | |
| MVT17. Est-ce que la /les personne(s) avai(en)t une arme ? | OUI 1 NON 2 NSP / PAS SUR 8 | 2 ⇒ MVT19 8 ⇒ MVT19 |
| MVT18. Est-ce qu'un couteau, un revolver ou quelque chose d'autre a été utilisé comme une arme ? <i>Enregistrez tout ce qui s'applique.</i> | OUI, UN COUTEAU A OUI, UN REVOLVER B OUI, QUELQUE CHOSE D'AUTRE X | |
| MVT19. Est-ce que vous avez ou quelqu'un a déclaré l'incident à la police ? <i>Si 'Oui', insistez: Est-ce que l'incident a été déclaré par vous ou par quelqu'un d'autre ?</i> | OUI, REpondant A DECLARE 1 OUI, QUELQU'UN D'AUTRE A DECLARE 2 NON, PAS DECLARE 3 NSP / PAS SUR 8 | |
| MVT20. A quel niveau de sécurité vous sentez-vous quand vous marchez seul à la tombée de la nuit dans votre quartier ? | TRES EN SECURITE 1 EN SECURITE 2 PAS EN SECURITE 3 PAS DU TOUT EN SECURITE 4 NE MARCHE JAMAIS SEUL A LA TOMBEE DE LA NUIT 7 | |
| MVT21. A quel niveau de sécurité vous sentez-vous quand vous êtes seul à la maison à la tombée de la nuit ? | TRES EN SECURITE 1 EN SECURITE 2 PAS EN SECURITE 3 PAS DU TOUT EN SECURITE 4 N'EST JAMAIS SEUL A LA MAISON A LA TOMBEE DE LA NUIT 7 | |
| MVT22. Durant les 12 derniers mois, vous êtes-vous senti <u>personnellement</u> discriminé ou harcelé pour un ou plusieurs des motifs suivants : | | |
| | | OUI NON NSP |
| [A] Origine ethnique ou immigration ? | ETHNIE/IMMIGRATION 1 | 2 8 |
| [B] Sexe ? | SEXE 1 | 2 8 |
| [C] Orientation sexuelle ? | ORIENTATION SEXUELLE 1 | 2 8 |
| [D] Age ? | AGE 1 | 2 8 |
| [E] Religion ou croyance ? | RELIGION/CROYANCE 1 | 2 8 |
| [F] Handicap ? | HANDICAP 1 | 2 8 |
| [X] Pour n'importe quelle autre raison ? | AUTRE RAISON 1 | 2 8 |

| MARIAGE/UNION | | MMA |
|--|--|--------------------------|
| MMA1. Êtes-vous actuellement marié ou vivez-vous actuellement avec quelqu'un comme si vous étiez marié ? | OUI, MARIE ACTUELLEMENT 1 OUI, VIT ACTUELLEMENT AVEC UNE PARTENAIRE 2 NON, PAS EN UNION 3 | 3 ⇨ MMA5 |
| MMA3. Avez-vous d'autres femmes ou vivez-vous actuellement avec d'autres femmes comme si vous étiez mariés ? | OUI 1 NON 2 | 2 ⇨ MMA6A |
| MMA4. Combien d'autres femmes ou partenaires avez-vous ? | NOMBRE __ __ NSP 98 | ⇨ MMA6A 98 ⇨ MMA6A |
| MMA5. Avez-vous déjà été marié ou avez-vous déjà vécu avec quelqu'un comme si vous étiez mariés ? | OUI, A DEJA ETE MARIE 1 OUI, A VECU EN UNION 2 NON 3 | 3 ⇨ Fin |
| MMA6. Quelle est votre situation matrimoniale actuelle : êtes-vous veuf, divorcé ou séparé ? | VEUF 1 DIVORCE 2 SEPRE 3 | |
| MMA6A : Par quel type de mariage êtes-vous unis | MARIAGE COUTUMIER/TRADITIONNEL A MARIAGE CIVIL B MARIAGE RELIGIEUX C AUCUN Y NSP Z | |
| MMA7. Avez-vous été marié ou avez-vous vécu avec quelqu'un une fois ou plus d'une fois ? | SEULEMENT UNE FOIS 1 PLUS D'UNE FOIS 2 | 1 ⇨ MMA8A 2 ⇨ MMA8B |
| MMA8A. En quel mois et en quelle année êtes-vous entré en union avec votre femme / partenaire ? | DATE DU (PREMIER) MARIAGE MOIS __ __ NSP MOIS 98 | |
| MMA8B. En quel mois et en quelle année êtes-vous entré en union avec votre <u>première</u> femme / partenaire ? | ANNÉE __ __ __ __ NSP ANNÉE 9998 | |
| MMA9. Vérifiez MMA8A/B : 'NSP ANNEE' enregistré ? | OUI, MMA8A/B=9998 1 NON, MMA8A/B≠9998 2 | 2 ⇨ Fin |
| MMA10. Vérifiez MMA7 : En union seulement une fois ? | OUI, MMA7=1 1 NON, MMA7=2 2 | 1 ⇨ MMA11A 2 ⇨ MMA11B |
| MMA11A. Quel âge aviez-vous lorsque vous avez commencé à vivre avec votre femme/partenaire ? | AGE EN ANNEES __ __ | |
| MMA11B. Quel âge aviez-vous lorsque vous avez commencé à vivre avec votre <u>première</u> femme / partenaire ? | | |

| FONCTIONNEMENTS DES ADULTES | | MAF |
|--|--|------------------------|
| MAF1. Vérifiez MWB4 : Age du répondant ? | 15-17 ANS..... 1 18-49 ANS..... 2 | 1 ⇒ Fin |
| MAF2. Est-ce que vous portez des lunettes de vue ou des lentilles de contact ? <i>Inclure les lunettes pour lire.</i> | OUI..... 1 NON 2 | |
| MAF3. Portez-vous une prothèse auditive ? | OUI..... 1 NON 2 | |
| MAF4. Je vais maintenant vous poser des questions sur les difficultés que vous pouvez avoir à faire différentes activités. Pour chaque activité, il y a 4 réponses possibles. SVP, dites-moi si vous avez : 1) aucune difficulté, 2) quelques difficultés, 3) beaucoup de difficultés ou 4) si vous ne pouvez pas du tout faire l'activité. <i>Répétez les catégories pendant les questions individuelles à chaque fois que le répondant n'utilise pas une des catégories de réponse.</i> Rappelez-vous que les 4 réponses possibles sont 1) aucune difficulté, 2) quelques difficultés, 3) beaucoup de difficultés ou 4) ne peut pas du tout faire l'activité. | | |
| MAF5. Vérifiez MAF2 : le répondant porte des lunettes ou des lentilles de contact ? | OUI, MAF2=1 1 NON, MAF2=2..... 2 | 1 ⇒ MAF6A 2 ⇒ MAF6B |
| MAF6A. Quand vous portez vos lunettes ou vos lentilles de contact, avez-vous des difficultés à voir ? MAF6B. Avez-vous des difficultés à voir ? | AUCUNE DIFFICULTE 1 QUELQUES DIFFICULTES..... 2 BEAUCOUP DE DIFFICULTES 3 NE PEUT PAS DU TOUT VOIR 4 | |
| MAF7. Vérifiez MAF3 : le répondant porte une prothèse auditive ? | OUI, MAF3=1 1 NON, MAF3=2..... 2 | 1 ⇒ MAF8A 2 ⇒ MAF8B |
| MAF8A. Quand vous portez votre prothèse auditive, avez-vous des difficultés à entendre ? MAF8B. Avez-vous des difficultés à entendre ? | AUCUNE DIFFICULTE 1 QUELQUES DIFFICULTES..... 2 BEAUCOUP DE DIFFICULTES 3 NE PEUT PAS DU TOUT ENTENDRE 4 | |
| MAF9. Avez-vous des difficultés à marcher ou à monter les escaliers ? | AUCUNE DIFFICULTE 1 QUELQUES DIFFICULTES..... 2 BEAUCOUP DE DIFFICULTES 3 NE PEUT PAS DU TOUT MARCHER OU MONTER DES ESCALIERS 4 | |
| MAF10. Avez-vous des difficultés à vous souvenir ou à vous concentrer ? | AUCUNE DIFFICULTE 1 QUELQUES DIFFICULTES..... 2 BEAUCOUP DE DIFFICULTES 3 NE PEUT PAS DU TOUT SE SOUVENIR OU SE CONCENTRER..... 4 | |
| MAF11. Avez-vous des difficultés à prendre soin de vous-même, à vous laver entièrement ou à vous habiller seul ? | AUCUNE DIFFICULTE 1 QUELQUES DIFFICULTES..... 2 BEAUCOUP DE DIFFICULTES 3 NE PEUT PAS DU TOUT PRENDRE SOIN DE LUI-MEME 4 | |
| MAF12. En utilisant votre langage habituel, avez-vous des difficultés à communiquer, par exemple à comprendre ou à vous faire comprendre ? | AUCUNE DIFFICULTE 1 QUELQUES DIFFICULTES..... 2 BEAUCOUP DE DIFFICULTES 3 | |

| | | |
|---|---|--|
| MWM10. <i>Enregistrez l'heure de la fin de l'entretien.</i> | HEURES ET MINUTES : .. | |
| MWM11. <i>Est-ce que l'interview entière s'est déroulée en privé ou est-ce que quelqu'un était là durant tout ou une partie de l'interview ?</i> | OUI, L'INTERVIEW ENTIERE S'EST DEROULEE EN PRIVE 1 NON, D'AUTRES ETAIENT PRESENTS DURANT TOUTE L'INTERVIEW (préciser) 2 NON, D'AUTRES ETAIENT PRESENTS UNE PARTIE DE L'INTERVIEW (préciser) 3 | |
| MWM12. <i>Langue du questionnaire.</i> | FRANÇAIS 1 | |
| MWM13. <i>Langue de l'interview.</i> | FRANÇAIS 1 ADJAGBE ET APPARENTES 2 FONGBE ET APPARENTES 3 BATONUM ET APPARENTES 4 DENDI ET APPARENTES 5 YOA ET LOKPA ET APPARENTES 6 PEULH OU PEUL 7 GUA OU OTAMARI ET APPARENTES 8 EDE YORUBA ET APPARENTES 9 AUTRES LANGUES DU BÉNIN 16 LANGUES D'AFRIQUE 26 AUTRE LANGUE (préciser) 96 | |
| MWM14. <i>Langue maternelle du répondant.</i> | FRANCAIS 1 ADJAGBE ET APPARENTES 2 FONGBE ET APPARENTES 3 BATONUM ET APPARENTES 4 DENDI ET APPARENTES 5 YOA ET LOKPA ET APPARENTES 6 PEULH OU PEUL 7 GUA OU OTAMARI ET APPARENTES 8 EDE YORUBA ET APPARENTES 9 AUTRES LANGUES DU BÉNIN 16 LANGUES D'AFRIQUE 26 AUTRE LANGUE (préciser) 96 | |
| MWM15. <i>Est-ce qu'un traducteur a été utilisé pour n'importe quelle partie de ce questionnaire ?</i> | OUI, QUESTIONNAIRE ENTIER 1 OUI, PARTIES DU QUESTIONNAIRE 2 NON, PAS UTILISE 3 | |

CONSENTEMENT MICS PLUS

| | | |
|--|---|------------------|
| <p>MWM15A. Vérifiez le numéro de ligne du répondant (MWM3) dans PANNEAU D'INFORMATION DU QUESTIONNAIRE HOMME et les répondants au QUESTIONNAIRE MÉNAGE (HH47), QUESTIONNAIRE 5 À 17 (FS4) ou QUESTIONNAIRE ENFANT MOINS DE 5 (UF4): Ce répondant a-t-il déjà été interrogé pour l'un ou l'autre des questionnaires?</p> | <p>OUI, LE RÉPONDANT EST LE MÊME, MWM3 = HH47 OU MWM3 = FS4 OU MWM3 = UF4 1</p> <p>NON, LE RÉPONDANT N'EST PAS LE MÊME, MWM3 ≠ HH47 ET MWM3 ≠ FS4 ET MWM3 ≠ UF4 2</p> | <p>1 ⇒ MWM16</p> |
|--|---|------------------|

| | | |
|--|---|------------------|
| <p>MWM15B. Vérifiez HC7 [A] et HC12: Ce ménage dispose-t-il d'une ligne téléphonique fixe ou est-ce qu'un membre du ménage possède un téléphone portable?</p> | <p>OUI, HC7 [A] = 1 OU HC12 = 1 1</p> <p>NON, HC7 [A] = 2 ET HC12 = 2 2</p> | <p>2 ⇒ MWM16</p> |
|--|---|------------------|

MWM15C. Merci pour votre participation.

L'Institut National de la Statistique et de l'Analyse Economique (INSAE) mènera une enquête téléphonique sur la situation des enfants, des familles et des ménages à l'avenir. Nous aimerions vous inviter à participer à cette enquête. Si vous acceptez de participer, nous vous demanderons de partager un numéro de téléphone sur lequel nous pourrions vous joindre à des moments opportuns. L'entretien téléphonique prendra environ quelques minutes, et nous pourrions vous appeler plusieurs fois sur une période de quelques mois. La participation à cette enquête téléphonique est volontaire, et même si vous acceptez de participer maintenant, vous pouvez décider de vous retirer de la participation à l'avenir. Il n'y aura aucun frais pour vous pour participer à l'enquête téléphonique. Sachez que toutes les informations que vous partagerez lors de futurs entretiens téléphoniques resteront strictement confidentielles et que votre numéro de téléphone ne sera partagé avec personne en dehors de notre équipe. Voulez-vous participer?

| | |
|--------------------|------------------|
| <p>OUI 1</p> | <p>1 ⇒ MWM16</p> |
| <p>NON 2</p> | <p>2 ⇒ MWM16</p> |

| | | |
|---|---------------------------------------|------------------|
| <p>MWM15D. Avez-vous un numéro de téléphone personnel ou votre ménage a-t-il un numéro commun où vous pouvez être joint?</p> | <p>OUI 1</p> <p>NON 2</p> | <p>2 ⇒ MWM16</p> |
|---|---------------------------------------|------------------|

MWM15E. Vous pouvez partager le numéro commun de votre foyer, mais s'il vous plaît, ne partagez aucun numéro de téléphone personnel appartenant à des membres individuels de votre foyer. S'il vous plaît, dites-moi quel est le principal numéro de téléphone pour vous contacter.

| | [P1] MEILLEUR NUMÉRO | [P2] 2 ^{EME} NUMERO | [P3] 3 ^{EME} NUMERO |
|--|--|---|---|
| MWM15F. Demandez et enregistrez le numéro de téléphone. | ----- | ----- | ----- |
| MWM15G Juste pour confirmer, le numéro est (nombre de WM15F)? <i>Si non, retournez à MWM15F et corrigez l'entrée.</i> | OUI..... 1 NON 2☒ <i>MWM15F</i> | OUI 1 NON..... 2☒ <i>MWM15F</i> | OUI..... 1 NON.....2☒ <i>MWM15F</i> |
| MWM15H. S'agit-il d'une ligne fixe ou d'un numéro de téléphone mobile? | LIGNE FIXE..... 1 MOBILE 2 | LIGNE FIXE..... 1 MOBILE 2 | LIGNE FIXE 1 MOBILE2 |
| MWM15I. Quel est le meilleur jour de la semaine et l'heure de la journée pour vous appeler sur ce numéro? <i>Insistez: Un autre jour ou heure?</i> <i>ENREGISTRER TOUT CE QUI EST MENTIONNE.</i> | EN SEMAINE MATINEE..... A APRES MIDIB SOIREE.....C AUTRE (préciser) ____ D WEEKEND MATIN.....E APRES MIDIF SOIREE..... G AUTRE (préciser) ____ H AUTRE (préciser) ____ X | EN SEMAINE MATINEE.....A APRES MIDIB SOIREE.....C AUTRE (préciser) ____ D WEEKEND MATIN E APRES MIDI..... F SOIREE.....G AUTRE (préciser) ____H AUTRE (PRECISER)X | EN SEMAINE MATINEE A APRES MIDI B SOIREE C AUTRE (préciser) ____ D WEEKEND MATIN E APRES MIDIF SOIREE G AUTRE (préciser) ____ H AUTRE (préciser)..... X |
| MWM15J. N'oubliez pas que vous pouvez partager le numéro commun de votre foyer, mais s'il vous plaît, ne partagez aucun numéro de téléphone personnel appartenant à des membres individuels de votre foyer. Avez-vous un autre numéro de téléphone personnel ou commun où vous pouvez être joint? | OUI..... 1☒ [P2] NON 2☒ <i>MWM16</i> | OUI 1☒ [P3] NON..... 2☒ <i>MWM16</i> | OUI.....1☒ [P4] NON.....2☒ <i>MWM16</i> |
| | | | Cochez ici si questionnaire supplémentaire utilisé: <input type="checkbox"/> |

MWM16. Vérifiez colonnes HL10 et HL20 dans la LISTE DES MEMBRES DU MENAGE DU QUESTIONNAIRE MENAGE :
Est-ce que le répondant est le gardien principal d'un enfant de 0-4 ans qui vit dans ce ménage ?

- Oui ⇒ Allez à MWM17 dans le PANNEAU D'INFORMATION DE L'HOMME et enregistrez '01'. Puis allez au QUESTIONNAIRE ENFANT DE MOINS DE 5 ANS pour cet enfant et commencez l'interview avec ce répondant.
- Non ⇒ Vérifiez HH26-HH27 dans le QUESTIONNAIRE MÉNAGE : Est-ce qu'il y a un enfant de 5-17 ans sélectionné pour le QUESTIONNAIRE ENFANT DE 5-17 ANS ?
 - Oui ⇒ Vérifiez colonne HL20 LISTE DES MEMBRES DU MENAGE DU QUESTIONNAIRE MENAGE :
Est-ce que le répondant est le gardien principal de l'enfant sélectionné pour le QUESTIONNAIRE ENFANT DE 5-17 ANS dans ce ménage ?
 - Oui ⇒ Allez à MWM17 dans le PANNEAU D'INFORMATION DE L'HOMME et enregistrez '01'. Puis allez au QUESTIONNAIRE ENFANT DE 5-17 ANS pour cet enfant et commencez l'interview avec ce répondant.
 - Non ⇒ Allez à MWM17 dans le PANNEAU D'INFORMATION DE L'HOMME et enregistrez '01'. Puis terminez l'interview avec cet homme en le remerciant de sa coopération. Vérifiez s'il y a d'autres questionnaires à administrer dans ce ménage.
 - Non ⇒ Allez à MWM17 dans le PANNEAU D'INFORMATION DE L'HOMME et enregistrez '01'. Puis terminez l'interview avec cet homme en le remerciant de sa coopération. Vérifiez s'il y a d'autres questionnaires à administrer dans ce ménage.

OBSERVATIONS DE L'ENQUETEUR

OBSERVATIONS DU CHEF D'EQUIPE

| PANNEAU D'INFORMATION SUR L'ENFANT | | UF |
|---|--|----|
| UF1. Numéro de grappe : _____ | UF2. Numéro du ménage: _____ | |
| UF3. Nom et numéro de ligne de l'enfant : NOM _____ | UF4. Nom et numéro de ligne de la mère / gardien(ne) : NOM _____ | |
| UF5. Nom et numéro de l'enquêteur : NOM _____ | UF6. Nom et Numéro du chef d'équipe : NOM _____ | |
| UF7. Jour/ Mois / Année de l'interview : _____ / _____ / <u>2</u> <u>0</u> <u>2</u> 1_ | UF8. Enregistrez l'heure de début de l'entretien: HEURES : MINUTES _____ : _____ | |

Vérifiez l'âge du/de la répondant(e) à HL6 dans la LISTE DES MEMBRES DU MENAGE, QUESTIONNAIRE MENAGE : Si âge est de 15-17 ans, vérifier que le consentement d'un adulte pour l'interview a été obtenu (HH33 ou HH39) ou pas nécessaire (HL20=90). Si le consentement est nécessaire mais pas obtenu, l'interview ne doit pas commencer et '06' doit être enregistré à UF17. Le/la répondant(e) doit avoir au moins 15 ans.

| | | |
|--|--|----------------------|
| UF9. Vérifiez les questionnaires complétés dans ce ménage : Avez-vous ou un autre membre de votre équipe déjà interviewé ce répondant sur un autre questionnaire ? | OUI, DEJA INTERVIEWE..... 1 NON, PREMIERE INTERVIEW..... 2 | 1 ⇒UF10B 2 ⇒UF10A |
| UF10A. Bonjour, je m'appelle (<i> votre Nom </i>). Nous sommes de l'Institut National de la Statistique et de l'Analyse Economique. Nous menons une enquête sur la situation des enfants, des familles et des ménages. Je voudrais parler avec vous de la santé et du bien-être de (<i> Nom de l'Enfant à UF3 </i>). Cet entretien prend habituellement 40 minutes. Toutes les informations que nous obtiendrons resteront strictement confidentielles et anonymes. Si vous ne voulez pas répondre à une question ou voulez stopper l'entretien, merci de me le faire savoir. Puis-je commencer maintenant ? | UF10B. Je voudrais parler avec vous de la santé et du bien-être de (<i> Nom de l'Enfant à UF3 </i>). Cet entretien prend habituellement 40 minutes. Toutes les informations que nous obtiendrons resteront strictement confidentielles et anonymes. Si vous ne voulez pas répondre à une question ou voulez stopper l'entretien, merci de me le faire savoir. Puis-je commencer maintenant ? | |
| OUI, PERMISSION ACCORDEE1 NON, PERMISSION NON ACCORDEE2 | 1 ⇒ Module CARACTERISTIQUES DE L'ENFANT 2 ⇒UF17 | |

| | |
|--|--|
| UF17. Résultat de l'interview de l'enfant de moins de 5 ans <i>Les codes font référence à la mère/gardien(ne). Discuter tous les résultats non complets avec votre superviseur.</i> | COMPLETE..... 01 PAS A LA MAISON 02 REFUSE..... 03 PARTIELLEMENT COMPLETE 04 EN INCAPACITE (préciser) _____ 05 PAS DE CONSENTEMENT D'UN ADULTE POUR MERE / GARDIEN(NE) DE 15-17 ANS 06 AUTRE (préciser) _____ 96 |
|--|--|

| CARACTERISTIQUES DE L'ENFANT DE MOINS DE 5 ANS | | UB |
|--|---|--------------------------------|
| <p>UB0. Avant que je commence l'interview, pourriez-vous apporter, SVP, le certificat/acte de naissance, ou jugement ou fiche de naissance de (nom), son carnet de santé/soins, sa carte/carnet de vaccination ou tout autre carte de vaccination d'un agent de santé privé ? Nous aurons besoin de nous référer à ces documents.</p> | | |
| <p>UB1. En quel jour, quel mois et quelle année (nom) est-il/elle né(e) ?</p> <p><i>Insistez:</i> Quand est son anniversaire ?</p> <p><i>Si la mère/gardien(ne) connaît la date de naissance exacte, enregistrez aussi le jour de naissance ; sinon, enregistrez '98' pour jour.</i></p> <p><i>Les Mois et Année doivent être enregistrés.</i></p> | <p>DATE DE NAISSANCE</p> <p>JOUR — —</p> <p>NSP JOUR 98</p> <p>MOIS — —</p> <p>ANNEE..... 2 0 — —</p> | |
| <p>UB2. Quel âge a (nom) ?</p> <p><i>Insistez :</i> Quel âge a eu (nom) à son dernier anniversaire ?</p> <p><i>Enregistrez l'âge en années révolues.</i></p> <p><i>Enregistrez '0', si moins d'un an.</i></p> <p><i>Si les réponses à UB1 et UB2 sont incohérentes, insistez et corrigez.</i></p> | <p>AGE (EN ANNEES REVOLUES)..... —</p> | |
| <p>UB3. Vérifiez UB2 : Age de l'enfant ?</p> | <p>AGE 0, 1, OU 2 ANS 1</p> <p>AGE 3 OU 4 ANS 2</p> | <p>1 ⇨ UB9</p> |
| <p>UB4. Vérifiez le numéro de ligne du/de la répondant(e) (UF4) et celui du/de la répondant(e) au MENAGE QUESTIONNAIRE (HH47) :</p> | <p>REPONDANTE EST LA MEME, UF4=HH47 1</p> <p>REPONDANTE N'EST PAS LA MEME UF4≠HH47 2</p> | <p>2 ⇨ UB6</p> |
| <p>UB5. Vérifiez ED10 dans le MODULE EDUCATION DU QUESTIONNAIRE MENAGE : est-ce que l'enfant fréquente un programme d'éducation pré-primaire pendant l'année scolaire actuelle ?</p> | <p>OUI, ED10=0 1</p> <p>NON, ED10≠0 OU VIDE..... 2</p> | <p>1 ⇨ UB8B</p> <p>2 ⇨ UB9</p> |
| <p>UB6. Est-ce que (nom) a déjà fréquenté un programme d'éducation pré-primaire, tel que la maternelle ?</p> | <p>OUI 1</p> <p>NON 2</p> | <p>2 ⇨ UB9</p> |
| <p>UB7. A n'importe quel moment depuis septembre 2020, a-t-il/elle assisté à un programme de la maternelle ?</p> | <p>OUI 1</p> <p>NON 2</p> | <p>1 ⇨ UB8A</p> <p>2 ⇨ UB9</p> |
| <p>UB8A. Est-ce qu'il/elle fréquente actuellement un programme de la maternelle ?</p> <p>UB8B. Vous avez mentionné que (nom) a fréquenté un programme d'éducation pré-primaire cette année scolaire. Est-ce qu'il/elle participe actuellement à ce programme ?</p> | <p>OUI 1</p> <p>NON 2</p> | |
| <p>UB9. Est-ce que (nom) est couvert(e) par une assurance santé ?</p> | <p>OUI 1</p> <p>NON 2</p> | <p>2 ⇨ Fin</p> |
| <p>UB10. Par quel type d'assurance santé (nom) est-il/elle couvert(e) ?</p> <p><i>Enregistrez tout ce qui est mentionné.</i></p> | <p>ORGANISATION MUTUELLE DE SANTE / ASSURANCE SANTE A BASE COMMUNAUTAIRE..... A</p> <p>ASSURANCE SANTE DE L'EMPLOYEUR B</p> <p>SECURITE SOCIALE..... C</p> <p>AUTRE ASSURANCE SANTE PRIVEE ACHETEE D</p> <p>ARCH E</p> <p>AUTRE (préciser)..... X</p> | |

| ENREGISTREMENT DES NAISSANCES | | BR |
|---|--------------------|----------------|
| BR1. Est-ce que (<i>nom</i>) a un certificat/acte de naissance ou jugement ? <i>Si 'Oui', demandez :</i> Puis-je le voir SVP ? | OUI, VU1 | 1 ⇒ <i>Fin</i> |
| | OUI, PAS VU2 | 2 ⇒ <i>Fin</i> |
| | NON3 | |
| | NSP8 | |
| BR2. La naissance de (<i>nom</i>) a-t-elle été enregistrée/déclarée auprès de l'autorité d'état civil ? | OUI1 | 1 ⇒ <i>Fin</i> |
| | NON2 | |
| | NSP8 | |
| BR3. Savez-vous comment déclarer/enregistrer la naissance de (<i>nom</i>) ? | OUI1 | |
| | NON2 | |

J'aimerais vous poser des questions sur certaines choses que (*nom*) est actuellement en mesure de faire. N'oubliez pas que les enfants peuvent se développer et apprendre à des rythmes différents. Par exemple, certains commencent à marcher plus tôt que d'autres. Il est donc normal que (*nom*) ne puisse faire que certaines des choses que je vais vous demander, mais pas toutes.

| | | |
|--|---|----------------------|
| ECD1. Est-ce que (<i>nom</i>) peut marcher sur une surface inégale, par exemple une route cahoteuse ou raide, sans tomber ? | OUI 1 NON..... 2 NSP..... 8 | |
| ECD2. Est-ce que (<i>nom</i>) peut sauter avec les deux pieds en l'air ? | OUI 1 NON..... 2 NSP..... 8 | |
| ECD3. Est-ce que (<i>nom</i>) peut s'habiller (<i>lui-même</i>), c'est-à-dire mettre un pantalon et une chemise sans aide ? | OUI 1 NON..... 2 NSP..... 8 | |
| ECD4. Est-ce que (<i>nom</i>) peut attacher et détacher des boutons sans aide? | OUI 1 NON..... 2 NSP..... 8 | |
| ECD5. Est-ce que (<i>nom</i>) peut dire au moins 10 mots ou plus comme "maman" ou "ballon" ? | OUI 1 NON..... 2 NSP..... 8 | |
| ECD6. (<i>nom</i>) peut-il (elle) parler en utilisant des phrases de 3 mots ou plus qui vont ensemble, par exemple "Je veux de l'eau" ou "La maison est grande" ? | OUI 1 NON..... 2 NSP..... 8 | 2 ⇨ ECD8 8 ⇨ ECD8 |
| ECD7. (<i>nom</i>) peut-il (elle) parler en utilisant des phrases de 5 mots ou plus qui vont ensemble, par exemple "La maison est très grande" ? | OUI 1 NON..... 2 NSP..... 8 | |
| ECD8. Est-ce que (<i>nom</i>) peut utiliser correctement l'un des mots "je", "tu", "elle" ou "il", par exemple "je vais au magasin" ou "il mange du riz" ? | OUI 1 NON..... 2 NSP..... 8 | |
| ECD9. Si vous montrez à (<i>nom</i>) un objet qu' (<i>il/elle</i>) connaît bien, comme une tasse ou un animal, peut-(<i>il/elle</i>) le nommer de manière cohérente ? | OUI 1 NON..... 2 NSP..... 8 | |
| ECD10. Est-ce que (<i>nom</i>) peut reconnaître au moins 5 lettres de l'alphabet ? | OUI 1 NON..... 2 NSP..... 8 | |
| ECD11. Est-ce que (<i>nom</i>) peut (<i>il/elle</i>) écrire son propre nom ? | OUI 1 NON..... 2 NSP..... 8 | |

| | | |
|---|--|--|
| ECD12. Est-ce que (<i>nom</i>) connaît tous les numéros de 1 à 5 ? | OUI 1 NON 2 NSP 8 | |
| ECD13. Si vous demandez à (<i>nom</i>) de vous donner 3 objets, tels que 3 pierres ou 3 haricots, vous donne-t- <i>(il/elle)</i> la quantité correcte ? | OUI 1 NON 2 NSP 8 | |
| ECD14. Est-ce que (<i>nom</i>) peut compter 10 objets, par exemple 10 doigts ou blocs, sans erreur ? | OUI 1 NON 2 NSP 8 | |
| ECD15. Est-ce que (<i>nom</i>) peut faire une activité telle que le coloriage sans demander de l'aide de façon répétée ou abandonner trop vite ? | OUI 1 NON 2 NSP 8 | |
| ECD16. Est-ce que (<i>nom</i>) pose des questions sur des personnes familières autres que les parents lorsqu'elles ne sont pas là, par exemple "Où est grand-mère ? | OUI 1 NON 2 NSP 8 | |
| ECD17. Est-ce que (<i>nom</i>) propose d'aider une personne qui semble avoir besoin d'aide ? | OUI 1 NON 2 NSP 8 | |
| ECD18. Est-ce que (<i>nom</i>) s'entend bien avec les autres enfants ? | OUI 1 NON 2 NSP 8 | |
| ECD19. Combien de fois (<i>nom</i>) semble-t-il être très triste ou déprimé ? Diriez-vous : chaque jour, chaque semaine, chaque mois, quelques fois par an ou jamais ? | CHAQUE JOUR 1 CHAQUE SEMAINE 2 CHAQUE MOIS 3 QUELQUES FOIS PAR AN 4 JAMAIS 5 | |
| ECD20. Par rapport aux enfants du même âge, dans quelle mesure (<i>nom</i>) donne-t-il des coups de pied, mord-il ou frappe-t-il d'autres enfants ou adultes ? Diriez-vous : pas du tout, moins, la même chose, plus ou beaucoup plus ? | PAS DU TOUT 1 MOINS 2 LA MEME CHOSE 3 PLUS 4 BEAUCOUP PLUS 5 | |

| DISCIPLINE DE L'ENFANT | | UCD |
|---|--|----------|
| UCD1. Vérifier UB2 : Age de l'enfant ? | AGE 0 AN1 AGE 1, 2, 3 OU 4 ANS2 | 1 ⇒ Fin |
| UCD2. Maintenant je voudrais parler de quelque chose d'autre. Les adultes utilisent certains moyens pour apprendre aux enfants à bien se comporter ou pour traiter des problèmes de comportement. Je vais vous lire une liste de méthodes qui sont utilisées. Dites-moi SVP, si <u>vous avez ou n'importe quel autre membre de votre ménage</u> a utilisé une de ces méthodes avec (nom) au cours du mois dernier. | | |
| | | OUI NON |
| [A] Retirer des privilèges, interdire quelque chose que (nom) aime faire ou ne pas lui permettre de quitter la maison. | RETIRER DES PRIVILEGES1 | 2 |
| [B] Expliquer à (nom) pourquoi son comportement n'est pas bien. | EXPLIQUER LE MAUVAIS COMPORTEMENT1 | 2 |
| [C] (Le/la) secouer. | SECOUER1 | 2 |
| [D] Hurler ou lui crier dessus. | HURLER, CRIER DESSUS1 | 2 |
| [E] Lui donner quelque chose d'autre à faire. | DONNER AUTRE CHOSE A FAIRE1 | 2 |
| [F] Lui donner une fessée, (le/la) frapper ou (le/la) taper sur les fesses à main nues. | DONNER UNE FESSEE, FRAPPER, TAPER A MAINS NUES1 | 2 |
| [G] (Le/la) frapper sur les fesses ou sur d'autres parties du corps avec quelque chose tel ceinture, brosse à cheveux, bâton ou autre objet dur | FRAPPER AVEC CEINTURE, BROSSES, BATON OU AUTRE1 | 2 |
| [H] (Le/la) traiter d'idiot, de paresseux ou d'un autre nom comme ça. | TRAITER D'IDIOT, PARESSEUX OU AUTRE1 | 2 |
| [I] (Le/la) frapper ou (le/la) gifler sur le visage, la tête ou les oreilles. | FRAPPER / GIFLER SUR LE VISAGE, TETE OU OREILLES1 | 2 |
| [J] (Le/la) frapper ou (le/la) taper sur les mains, les bras ou les jambes. | FRAPPER / TAPER SUR LES MAINS, BRAS OU JAMBES1 | 2 |
| [K] (Le/la) battre, c'est-à-dire (le/la) frapper encore et encore aussi fort que possible. | BATTRE ET FRAPPER ENCORE ET ENCORE AUSSI FORT QUE POSSIBLE.....1 | 2 |
| UCD3. Vérifier UF4 : Est-ce que le/la répondant(e) est la mère ou le/la gardien(ne) d'un autre enfant de moins de 5 ans ou d'un enfant de 5-14 ans sélectionné pour le questionnaire enfant de 5-17 ans ? | OUI1 NON2 | 2 ⇒ UCD5 |
| UCD4. Vérifier UF4 : Est-ce que ce/cette répondant(e) a déjà répondu à la question suivante (UCD5 ou FCD5) pour un autre enfant ? | OUI1 NON2 | 1 ⇒ Fin |
| UCD5. Pensez-vous que pour élever ou éduquer correctement un enfant, il est nécessaire qu'il soit puni physiquement ? | OUI1 NON2 NSP / PAS D'OPINION8 | |

| FONCTIONNEMENT DE L'ENFANT | | UCF |
|---|--|------------------------|
| UCF1. Vérifiez UB2 : Age de l'enfant ? | AGE 0 OU 1 AN 1 AGE 2, 3 OU 4 ANS 2 | 1 ⇒ Fin |
| UCF2. Maintenant je voudrais vous poser quelques questions sur les difficultés que (<i>Nom</i>) peut connaître : (<i>Nom</i>) porte-t-il/elle des lunettes ? | OUI..... 1 NON 2 | |
| UCF3. (<i>Nom</i>) utilise-t-il/elle une prothèse auditive ? | OUI..... 1 NON 2 | |
| UCF4. (<i>Nom</i>) utilise-t-il/elle un équipement /assistant technique ou reçoit-il/elle de l'assistance pour marcher ? | OUI..... 1 NON 2 | |
| UCF5. Pour les questions suivantes, je vous demanderai de répondre en sélectionnant une réponse parmi quatre réponses possibles. Pour chaque question diriez-vous que (<i>nom</i>) a 1) aucune difficulté, 2) quelques difficultés, 3) beaucoup de difficultés ou 4) si il/elle ne peut pas du tout faire l'activité. <i>Répétez les catégories en posant les questions individuelles à chaque fois que la répondante n'utilise pas une des catégories de réponse.</i> Rappelez-vous que les 4 réponses possibles sont Diriez-vous que (<i>nom</i>) a : 1) aucune difficulté, 2) quelques difficultés, 3) beaucoup de difficultés ou 4) ne peut pas du tout faire l'activité ? | | |
| UCF6. Vérifiez UCF2 : Enfant porte des lunettes ? | OUI, UCF2=1 1 NON, UCF2=2 2 | 1 ⇒ UCF7A 2 ⇒ UCF7B |
| UCF7A. Lorsqu'il/elle porte ses lunettes, (<i>nom</i>) a-t-il/elle des difficultés à voir ? UCF7B. (<i>Nom</i>) a-t-il/elle des difficultés à voir ? | AUCUNE DIFFICULTE 1 QUELQUES DIFFICULTES 2 BEAUCOUP DE DIFFICULTES 3 NE PEUT PAS DU TOUT VOIR 4 | |
| UCF8. Vérifiez UCF3 : Enfant porte une prothèse auditive ? | OUI, UCF3=1 1 NON, UCF3=2 2 | 1 ⇒ UCF9A 2 ⇒ UCF9B |
| UCF9A. Lorsqu'il/elle utilise sa prothèse auditive, (<i>nom</i>) a-t-il/elle des difficultés à entendre des sons comme la voix des gens ou de la musique ? UCF9B. (<i>Nom</i>) a-t-il /elle des difficultés à entendre des sons comme la voix des gens ou de la musique ? | AUCUNE DIFFICULTE 1 QUELQUES DIFFICULTES 2 BEAUCOUP DE DIFFICULTES 3 NE PEUT PAS DU TOUT ENTENDRE 4 | |
| UCF10. Vérifiez UCF4 : Enfant utilise un équipement ou reçoit de l'assistance pour marcher ? | OUI, UCF4=1 1 NON, UCF4=2 2 | 1 ⇒ UCF11 2 ⇒ UCF13 |
| UCF11. Sans son équipement ou sans assistance, (<i>nom</i>) a-t-il /elle des difficultés à marcher ? | QUELQUES DIFFICULTES 2 BEAUCOUP DE DIFFICULTES 3 NE PEUT PAS DU TOUT MARCHER 4 | |

| | | |
|--|---|---|
| <p>UCF12. Avec son équipement ou assistance, (<i>nom</i>) a-t-il/elle des difficultés à marcher ?</p> | <p>AUCUNE DIFFICULTE 1 QUELQUES DIFFICULTES 2 BEAUCOUP DE DIFFICULTES 3 NE PEUT PAS DU TOUT MARCHER 4</p> | <p>1 ⇒UCF14 2 ⇒UCF14 3 ⇒UCF14 4 ⇒UCF14</p> |
| <p>UCF13. Par rapport aux enfants du même âge, (<i>nom</i>) a-t-il/elle des difficultés à marcher ?</p> | <p>AUCUNE DIFFICULTE 1 QUELQUES DIFFICULTES 2 BEAUCOUP DE DIFFICULTES 3 NE PEUT PAS DU TOUT MARCHER 4</p> | |
| <p>UCF14. Par rapport aux enfants du même âge, (<i>nom</i>) a-t-il /elle des difficultés à saisir des petits objets avec sa main ?</p> | <p>AUCUNE DIFFICULTE 1 QUELQUES DIFFICULTES 2 BEAUCOUP DE DIFFICULTES 3 NE PEUT PAS DU TOUT SAISIR 4</p> | |
| <p>UCF15. (<i>Nom</i>) a-t-il /elle des difficultés à vous comprendre ?</p> | <p>AUCUNE DIFFICULTE 1 QUELQUES DIFFICULTES 2 BEAUCOUP DE DIFFICULTES 3 NE PEUT PAS DU TOUT COMPRENDRE 4</p> | |
| <p>UCF16. Lorsque (<i>nom</i>) parle, avez-vous des difficultés à le/la comprendre ?</p> | <p>AUCUNE DIFFICULTE 1 QUELQUES DIFFICULTES 2 BEAUCOUP DE DIFFICULTES 3 NE PEUT PAS DU TOUT ETRE COMPRIS 4</p> | |
| <p>UCF17. Par rapport aux enfants du même âge, (<i>nom</i>) a-t-il /elle des difficultés à apprendre des choses ?</p> | <p>AUCUNE DIFFICULTE 1 QUELQUES DIFFICULTES 2 BEAUCOUP DE DIFFICULTES 3 NE PEUT PAS DU TOUT APPRENDRE 4</p> | |
| <p>UCF18. Par rapport aux enfants du même âge, (<i>nom</i>) a-t-il /elle des difficultés à jouer ?</p> | <p>AUCUNE DIFFICULTE 1 QUELQUES DIFFICULTES 2 BEAUCOUP DE DIFFICULTES 3 NE PEUT PAS DU TOUT JOUER 4</p> | |
| <p>UCF19. La prochaine question a 5 options de réponses différentes. Je vais vous les lire après chaque question.</p> <p>Par rapport aux enfants du même âge, à quelle fréquence (<i>nom</i>) donne-t-il/elle des coups de pied, mord-il/elle ou frappe-t-il/elle les autres enfants ou les adultes ?</p> <p>Diriez-vous : jamais, moins, autant, plus souvent ou beaucoup plus souvent ?</p> | <p>JAMAIS 1 MOINS 2 AUTANT 3 PLUS SOUVENT 4 BEAUCOUP PLUS SOUVENT 5</p> | |

| ALLAITEMENT ET APPORT ALIMENTAIRE | | BD |
|--|---|------------------------------------|
| BD1. Vérifiez UB2 : Age de l'enfant ? | AGE 0, 1, OU 2 ANS.....1 AGE 3 OU 4 ANS2 | 2 ⇒ Fin |
| BD2. Est-ce que (<i>nom</i>) a été allaité ? | OUI.....1 NON2 NSP.....8 | 2 ⇒ BD3A 8 ⇒ BD3A |
| BD3. Est-ce que (<i>nom</i>) est toujours allaité ? | OUI.....1 NON2 NSP.....8 | |
| BD3A. Vérifiez UB2: Age de l'enfant ? | AGE 0 OU 1 ANS1 AGE 2 ANS2 | 2 ⇒ Fin |
| BD4. Hier, durant le jour ou la nuit, est-ce que (<i>nom</i>) a bu quelque chose au biberon ? | OUI.....1 NON2 NSP.....8 | |
| BD5. Hier, durant le jour ou la nuit, est-ce que (<i>nom</i>) a bu des Sels de Réhydratation Orale ou SRO ? | OUI.....1 NON2 NSP.....8 | |
| BD6. Hier, durant le jour ou la nuit, est-ce que (<i>nom</i>) a bu ou mangé des vitamines ou des suppléments minéraux ou n'importe quel médicament ? | OUI.....1 NON2 NSP.....8 | |
| BD7. Maintenant je voudrais vous poser des questions sur les autres liquides que (<i>nom</i>) pourrait avoir pris hier durant le jour ou la nuit. SVP, inclure aussi tous les liquides consommés en dehors de la maison. Hier, durant le jour ou la nuit, est-ce que (<i>nom</i>) a bu (<i>nom du breuvage</i>) : | | |
| [A] De l'eau simple ? | EAU SIMPLE | OUI 1 NON 2 NSP 8 |
| [B] Jus de fruits ou boissons à base de jus de fruits ? | JUS OU BOISSON A BASE DE JUS | OUI 1 NON 2 NSP 8 |
| [C] Bouillon / soupe clair ? | BOUILLON CLAIR | OUI 1 NON 2 NSP 8 |
| [D] Du lait maternisé tel que, Blédina, Primalac, Francelait, Picot, Nan, Nursie, Guigoz, Gallia, Blédilait, Nestlé ? | LAIT MATERNISE | OUI 1 NON 2 NSP 8 BD7[E] BD7[E] |
| [D1] Combien de fois (<i>nom</i>) a-t-il bu du lait maternisé ? Si 7 fois ou plus, enregistrez '7'. Si NSP, enregistrez '8'. | NOMBRE DE FOIS BU DU LAIT MATERNISE | _____ |
| [E] Du lait d'animal, qu'il soit frais en boîte/écrémé? | LAIT | OUI 1 NON 2 NSP 8 BD7[X] BD7[X] |
| [E1] Combien de fois (<i>nom</i>) a-t-il bu du lait Si 7 fois ou plus, enregistrez '7'. Si NSP, enregistrez '8'. | NOMBRE DE FOIS BU DU LAIT | _____ |

| | | | | |
|--|-----------------------------------|-----|-----------|-----------|
| [X] N'importe quels autres liquides ? | AUTRES LIQUIDES | 1 | 2 \surd | 8 \surd |
| | | | BD8 | BD8 |
| [X1] <i>Enregistrez tous les autres liquides mentionnés.</i> | (Préciser) _____ | | | |
| BD8. Maintenant je voudrais vous poser des questions sur <u>tout</u> ce que (nom) a mangé hier durant le jour et la nuit. SVP, incluez la nourriture consommée en dehors de votre maison. - Pensez au moment où (nom) s'est réveillé(e) hier. Est-ce qu'il/elle a mangé quelque chose à ce moment-là ? <i>Si 'Oui' demandez : SVP, dites-moi tout ce que (nom) a mangé à ce moment-là. Insistez : Rien d'autre ?</i> <i>Enregistrez les réponses en utilisant les groupes d'aliments ci-dessous.</i> - Qu'est-ce que (nom) a fait après cela ? Est-ce qu'il/elle a mangé quelque chose à ce moment-là ? <i>Répétez cette série de questions, enregistrez les réponses dans les groupes d'aliments jusqu'à ce que le/la répondant(e) vous dise que l'enfant est allé dormir jusqu'au lendemain matin.</i> | | | | |
| <i>Pour chaque groupe d'aliments non mentionné après avoir fini la question au-dessus, demander :</i> Juste pour être sûre, est-ce que (nom) a mangé (groupe d'aliments) hier durant le jour ou la nuit ? | | OUI | NON | NSP |
| [A] Du yaourt fait avec du lait d'animal ? <i>Notez que yaourt liquide /à boire doit être enregistré à BD7[E] ou à BD7[X] dépendant de contenu du lait.</i> | YAOURT | 1 | 2 \surd | 8 \surd |
| | | | BD8[B] | BD8[B] |
| [A1] Combien de fois (nom) a-t-il/elle mangé du yaourt ? <i>Si 7 fois ou plus, enregistrez '7'. Si NSP, enregistrez '8'.</i> | NOMBRE DE FOIS MANGE YAOURT | | | _____ |
| [B] De la nourriture pour bébé telle que Cérélac, Blédine, Gerber, Hero, Nestum, Nutrilon, (locaux : Céréso, Bébé nutri, Spiruline) ou tout autre farine enrichie produit localement ou à la maison ? | NOURRITURE FORTIFIEE POUR BEBE | 1 | 2 | 8 |
| [C] Du pain, pâtes, bouillie, ou autres aliments à base de grains (riz, maïs, sorgho, mil, fonio) ? | NOURRITURE A BASE DE CEREALES | 1 | 2 | 8 |
| [D] Courge, carotte, citrouille, patate douce, léfé/srou (dioscorea dumetorum), qui sont jaune ou orange à l'intérieur ? | COURGE, CAROTTE, CITROUILLE, ETC. | 1 | 2 | 8 |
| [E] Des pommes de terre, de l'igname, du manioc, ou autre nourriture à base de tubercules de couleur blanche à l'intérieur ? | NOURRITURE A BASE DE TUBERCULES | 1 | 2 | 8 |
| [F] N'importe quels légumes à feuilles vert foncé comme Epinard (Fo tête), Moringa, Brocoli, Vernonia (Amanvivè), feuille de manioc (Kpoyiba), Tchiayo, Feuille de Haricot (Ayiman), Fon man, Djissiman, feuille de laitue, Gbo-man, glassué-man ? | LEGUMES A FEUILLES VERT FONCE | 1 | 2 | 8 |
| [G] Mangues mures, des papayes mures, melon ? | MANGUE MURE, PAPAYE MURE | 1 | 2 | 8 |
| [H] Tout autre fruit et légume, comme la tomate, gombo, le haricot vert, noix de palme, banane, orange, ananas, citron, crincrin, avocat, goyave, mandarine, pomme fruit etc. ? | AUTRE FRUITS OU LEGUMES | 1 | 2 | 8 |
| [I] Du foie, des rognons, du cœur ou autres abats ? | ABATS | 1 | 2 | 8 |

| | | | | |
|--|--|---|------------------|------------------|
| [J] Toute autre viande comme du bœuf, du porc, de l'agneau, de la chèvre, du poulet, pintade, du canard, le lapin ou des saucisses faites de ces viandes ? | AUTRES VIANDES | 1 | 2 | 8 |
| [K] Des œufs ? | OEUFS | 1 | 2 | 8 |
| [L] Du poisson, fretins, crabe, crevette, ou des crustacés, frais ou séchés ? | POISSON FRAIS OU SECHE | 1 | 2 | 8 |
| [M] Des haricots, soja, voandzou, cassoulet, pois d'angole, petits pois, lentilles ou noix (arachides, amandes, etc.) y compris toute préparation faite avec ces aliments ? | NOURRITURES A BASE DE HARICOTS, POIS, NOIX, ETC. | 1 | 2 | 8 |
| [N] Du fromage ou autre aliment fait avec du lait animal ? | FROMAGE OU AUTRE ALIMENT A BASE DE LAIT | 1 | 2 | 8 |
| [X] Autre aliment solide, semi-solide ou mou ? | AUTRE ALIMENT SOLIDE, SEMI-SOLIDE OU MOU | 1 | 2 \forall BD8Y | 8 \forall BD8Y |
| [X1] <i>Enregistrez tous les aliments solides, semi-solides ou mous qui ne correspondent pas aux groupes d'aliments ci-dessus.</i> | (Préciser) _____ | | | |
| [Y] Beurre, huile de palme, huile d'arachide, huile de coton, tournesol, huile de karité, huile d'olive, huile de coco, etc. ? | ALIMENTS A BASE DE LIPIDES | 1 | 2 | 8 |
| BD9. Combien de fois (<i>nom</i>) a-t-il/elle mangé des aliments solides, semi-solides ou mou hier durant le jour et la nuit ? <i>Si BD8[A] est 'Oui', s'assurer que les réponses ici incluent le nombre de fois enregistré pour le yaourt en BD8[A1].</i> <i>Si 7 fois ou plus, enregistrez '7'.</i> | NOMBRE DE FOIS NSP8 | | | |

| VACCINATION | | IM | | | | | | | |
|--|------------|---|--|-------------|--|--------------|---|----------|--|
| IM1. Vérifiez UB2 : Age de l'enfant ? | | AGE 0, 1, OU 2 ANS 1 | | | | | | 2 ⇒ Fin | |
| | | AGE 3 OU 4 ANS 2 | | | | | | | |
| IM2. Avez-vous un(e) carnet/carte de vaccinations ou un document d'un centre de santé public ou privé où les vaccinations de (<i>nom</i>) sont enregistrées ? | | OUI, A SEULEMENT UN CARNET/CARTE 1 | | | | | | 1 ⇒ IM5 | |
| | | OUI, A SEULEMENT UN AUTRE DOCUMENT . 2 | | | | | | | |
| | | OUI, A CARNET/CARTE ET AUTRE DOCUMENT 3 | | | | | | 3 ⇒ IM5 | |
| | | NON, N'A NI CARNET/CARTE NI AUTRE DOCUMENT 4 | | | | | | | |
| IM3. Avez-vous déjà eu un(e) carnet/carte de vaccinations ou un document d'un centre de santé privé public ou pour (<i>nom</i>) ? | | OUI 1 | | | | | | | |
| | | NON 2 | | | | | | | |
| IM4. Vérifiez IM2 : | | A SEULEMENT AUTRE DOCUMENT, IM2=2 1 | | | | | | | |
| | | NI CARNET/CARTE NI AUTRE DOCUMENT DISPONIBLE, IM2=4 2 | | | | | | 2 ⇒ IM11 | |
| IM5. Puis-je voir le carnet/carte (et/ou) l'autre document ? | | OUI, CARNET/CARTE SEULEMENT VU 1 | | | | | | | |
| | | OUI, AUTRE DOCUMENT SEULEMENT VU 2 | | | | | | | |
| | | OUI, CARNET/CARTE ET AUTRE DOCUMENT VUS 3 | | | | | | | |
| | | NI CARNET/CARTE NI AUTRE DOCUMENT VU 4 | | | | | | 4 ⇒ IM11 | |
| IM6. (a) Copiez les dates de chaque vaccination à partir de la/le carte/carnet. (b) Ecrire '44' dans la colonne jour si la/le carte/carnet montre que la vaccination a été donnée mais la date n'est pas enregistrée. | | DATE DE VACCINATION | | | | | | | |
| | | JOUR | | MOIS | | ANNEE | | | |
| BCG | BCG | | | | | 2 | 0 | | |
| HepB (à la naissance) | HepB0 | | | | | 2 | 0 | | |
| Polio (VPO) (à la naissance) | VPO0 | | | | | 2 | 0 | | |
| Polio (VPO) 1 | VPO1 | | | | | 2 | 0 | | |
| Polio (VPO) 2 | VPO2 | | | | | 2 | 0 | | |
| Polio (VPO) 3 | VPO3 | | | | | 2 | 0 | | |
| Polio (VPI) | VPI | | | | | 2 | 0 | | |
| Pentavalent (DTCOq /Hib/ HepB) 1 | Penta1 | | | | | 2 | 0 | | |
| Pentavalent (DTCOq /Hib/ HepB) 2 | Penta2 | | | | | 2 | 0 | | |
| Pentavalent (DTCOq /Hib/ HepB) 3 | Penta3 | | | | | 2 | 0 | | |
| Pneumocoque (Conjugué) 1 | PCV13 1 | | | | | 2 | 0 | | |
| Pneumocoque (Conjugué) 2 | PCV13 2 | | | | | 2 | 0 | | |
| Pneumocoque (Conjugué) 3 | PCV13 3 | | | | | 2 | 0 | | |
| Rotavirus 1 | Rota1 | | | | | 2 | 0 | | |
| Rotavirus 2 | Rota2 | | | | | 2 | 0 | | |
| Rotavirus 3 | Rota3 | | | | | 2 | 0 | | |
| Vaccin Anti Amaril (Fièvre jaune) | VAA/FJ | | | | | 2 | 0 | | |
| Vaccin Anti Rougeoleux | VAR | | | | | 2 | 0 | | |
| Vaccin anti Rougeoleux anti Rubéoleu: RR | | | | | | 2 | 0 | | |
| Vitamine A (la plus récente) | VITAMINE A | | | | | 2 | 0 | | |

| | | |
|--|--|----------------------|
| IM7. Vérifiez IM6 : Tous les vaccins (BCG à VAR/RR) enregistrés ? | OUI..... 1 NON 2 | 1 ⇒Fin |
| IM8. Est-ce que (<i>nom</i>) a participé aux campagnes de vaccination, journées nationales de vaccination ou journées de santé de l'enfant suivantes : [A] campagne anti Rougeoleux/Rubéoleux (RR) de mars 2019 | O N NSP CAMPAGNE (RR)..... 1 2 8 | |
| IM9. En plus de ce qui est enregistré dans le document que vous nous avez montré, est-ce que (<i>nom</i>) a reçu d'autres vaccinations y compris des vaccinations reçues pendant les campagnes, journées nationales de vaccination ou journées de santé de l'enfant qu'on vient de mentionner ? | OUI..... 1 NON 2 NSP..... 8 | 2 ⇒Fin 8 ⇒Fin |
| IM10. Retournez à IM6 et insistez pour ces vaccinations. Enregistrez '66' dans la colonne jour correspondante pour chaque vaccin reçu. Pour chaque vaccin <u>pas</u> reçu, enregistrez '00' dans la colonne jour. | | ⇒Fin |
| IM11. Est-ce que (<i>nom</i>) a déjà reçu des vaccinations pour l'empêcher d'attraper des maladies, y compris des vaccinations reçues pendant des campagnes de vaccination, des journées nationales de vaccination ou journées de santé de l'enfant ? | OUI..... 1 NON 2 NSP..... 8 | |
| IM12. Est-ce que (<i>nom</i>) a participé aux campagnes, journées nationales de vaccination ou journées de santé de l'enfant suivantes : [A] campagne anti Rougeoleux/Rubéoleux (RR) de Mars 2019 | O N NSP CAMPAGNE (RR)..... 1 2 8 | |
| IM13. Vérifier IM11 et IM12 : | TOUT NON OU NSP 1 AU MOINS UN OUI 2 | 1 ⇒Fin |
| IM14. Est-ce que (<i>nom</i>) a déjà reçu le vaccin du BCG contre la tuberculose – c'est-à-dire une injection faite dans l'avant-bras et qui laisse habituellement une cicatrice ? | OUI..... 1 NON 2 NSP..... 8 | |
| IM15. Est-ce que (<i>nom</i>) a déjà reçu un vaccin contre l'hépatite B – c'est-à-dire une injection à la cuisse pour lui éviter de contracter l'Hépatite B dans les 24 h après sa naissance ? | OUI, DANS LES 24 HEURES..... 1 OUI, MAIS PAS DANS LES 24 HEURES..... 2 NON 3 NSP..... 8 | |

| | | |
|--|--|-------------------------------|
| <p>IM16. Est-ce que (<i>nom</i>) a déjà reçu un vaccin sous forme de gouttes dans la bouche pour le/la protéger contre la polio ?</p> <p><i>Insister en indiquant que la première goutte est généralement donnée à la naissance et les autres en même temps que des injections contre d'autres maladies.</i></p> | <p>OUI..... 1</p> <p>NON 2</p> <p>NSP..... 8</p> | <p>2 ⇒IM20</p> <p>8 ⇒IM20</p> |
| <p>IM17. Les premières gouttes de polio ont-elles été reçues dans les deux semaines suivant la naissance de (<i>nom</i>)?</p> | <p>OUI..... 1</p> <p>NON 2</p> <p>NSP..... 8</p> | |
| <p>IM18. Combien de fois les gouttes de Polio ont été données ?</p> | <p>NOMBRE DE FOIS _</p> <p>NSP..... 8</p> | |
| <p>IM19. La dernière fois que (<i>nom</i>) a reçu des gouttes de Polio, est-ce qu'il/elle a également reçu une injection pour le/la protéger contre la Poliomyélite ?</p> <p><i>Insister pour s'assurer que les deux, gouttes et injection, ont été données.</i></p> | <p>OUI..... 1</p> <p>NON 2</p> <p>NSP..... 8</p> | |
| <p>IM20. Est-ce que (<i>nom</i>) a déjà reçu le vaccin Pentavalent– c'est-à-dire une injection dans le bras pour l'empêcher d'attraper le tétanos, la coqueluche, la diphtérie, l'hépatite B et l'Haemophilus influenzae de type b?</p> <p><i>Insister en indiquant que le vaccin Pentavalent est parfois donné en même temps que les gouttes de Polio.</i></p> | <p>OUI..... 1</p> <p>NON 2</p> <p>NSP..... 8</p> | <p>2 ⇒IM22</p> <p>8 ⇒IM22</p> |
| <p>IM21. Combien de fois le vaccin Pentavalent a été donné ?</p> | <p>NOMBRE DE FOIS _</p> <p>NSP..... 8</p> | |
| <p>IM22. Est-ce que (<i>nom</i>) a déjà reçu le vaccin anti Pneumocoque Conjugué – PCV13– c'est-à-dire une injection dans la cuisse pour l'empêcher d'attraper une maladie pneumococcique, y compris les infections d'oreille et la méningite causée par le pneumocoque?</p> <p><i>Insister en indiquant que le vaccin PCV13 est parfois donné en même temps que le Pentavalent</i></p> | <p>OUI..... 1</p> <p>NON 2</p> <p>NSP..... 8</p> | <p>2 ⇒IM24</p> <p>8 ⇒IM24</p> |
| <p>IM23. Combien de fois le vaccin anti Pneumocoque Conjugué PCV a été donné ?</p> | <p>NOMBRE DE FOIS _</p> <p>NSP..... 8</p> | |
| <p>IM24. Est-ce que (<i>nom</i>) a déjà reçu le vaccin Rotavirus – c'est-à-dire du liquide dans la bouche pour prévenir la diarrhée ?</p> <p><i>Insister en indiquant que le vaccin Rotavirus est parfois donné en même temps que le Pentavalent</i></p> | <p>OUI..... 1</p> <p>NON 2</p> <p>NSP..... 8</p> | <p>2 ⇒IM26</p> <p>8 ⇒IM26</p> |
| <p>IM25. Combien de fois le vaccin Rotavirus a été donné ?</p> | <p>NOMBRE DE FOIS _</p> | |

| | | |
|--|---|----------|
| | NSP..... 8 | |
| IM26. Est-ce que (<i>nom</i>) a déjà reçu le vaccin Anti Rougeoleux VAR – c’est-à-dire une injection dans le bras à l’âge de 9 mois ou plus pour l’empêcher d’attraper la rougeole? | OUI..... 1 NON 2 NSP..... 8 | 1 ⇔ IM27 |
| IM26B. Est-ce que (<i>nom</i>) a déjà reçu le vaccin Anti Rougeoleux Anti rubéoleux RR – c’est-à-dire une injection dans le bras à l’âge de 9 mois ou plus pour l’empêcher d’attraper la rougeole et la rubéole ? | OUI..... 1 NON 2 NSP..... 8 | |
| IM27. Est-ce que (<i>nom</i>) a déjà reçu le vaccin Anti Amaril contre la fièvre jaune – c’est-à-dire une injection dans la cuisse à l’âge de 9 mois ou plus - pour l’empêcher d’attraper la fièvre jaune ? <i>Insister en indiquant que le vaccin contre la fièvre jaune est parfois donné en même temps que le VAR ou le RR.</i> | OUI..... 1 NON 2 NSP..... 8 | |

| TRAITEMENT DES MALADIES | | CA |
|---|--|-------------------------------|
| <p>CA1. Est-ce que (<i>nom</i>) a eu la diarrhée au cours des deux dernières semaines ?</p> | <p>OUI 1 NON 2 NSP 8</p> | <p>2 ⇒ CA14 8 ⇒ CA14</p> |
| <p>CA2. Vérifiez BD3 : Est-ce que l'enfant est toujours allaité ?</p> | <p>OUI OU BLANC, BD3=1 OU BLANC 1 NON OU NSP, BD3=2 OU 8 2</p> | <p>1 ⇒ CA3A 2 ⇒ CA3B</p> |
| <p>CA3A. Je voudrais savoir quelle quantité de liquides à boire a été donnée à (<i>nom</i>) durant sa diarrhée. Ceci inclut le lait maternel, les Sels de Réhydratation Orale (SRO) et les autres liquides donnés avec des médicaments.</p> <p>Pendant que (<i>nom</i>) avait la diarrhée, a-t-il/elle reçu à boire moins que d'habitude, environ la même quantité ou plus que d'habitude ?</p> <p><i>Si 'moins', insistez :</i> Est-ce qu'il/elle a reçu beaucoup moins à boire que d'habitude, ou un peu moins à boire que d'habitude ?</p> | <p>BEAUCOUP MOINS 1 UN PEU MOINS 2 A PEU PRES LA MEME CHOSE 3 PLUS 4 RIEN A BOIRE 5 NSP 8</p> | |
| <p>CA3B. Je voudrais savoir quelle quantité de liquides à boire a été donnée à (<i>nom</i>) durant sa diarrhée. Ceci inclut les Sels de Réhydratation Orale (SRO) et les autres liquides donnés avec des médicaments.</p> <p>Pendant que (<i>nom</i>) avait la diarrhée, a-t-il/elle reçu à boire moins que d'habitude, environ la même quantité ou plus que d'habitude ?</p> <p><i>Si 'moins', insistez :</i> Est-ce qu'il/elle a reçu beaucoup moins à boire que d'habitude, ou un peu moins à boire que d'habitude ?</p> | | |
| <p>CA4. Pendant que (<i>nom</i>) avait la diarrhée, a-t-il/elle reçu à manger moins que d'habitude, environ la même quantité, plus que d'habitude ou rien à manger ?</p> <p><i>Si 'moins', insistez :</i> Est-ce qu'il/elle a reçu beaucoup moins à manger que d'habitude, ou un peu moins à manger que d'habitude ?</p> | <p>BEAUCOUP MOINS 1 UN PEU MOINS 2 A PEU PRES LA MEME CHOSE 3 PLUS 4 A STOPPE L'ALIMENTATION 5 N'A JAMAIS DONNE A MANGER 7 NSP 8</p> | |
| <p>CA5. Avez-vous recherché des conseils ou un traitement contre la diarrhée de n'importe quelle source ?</p> | <p>OUI 1 NON 2 NSP 8</p> | <p>2 ⇒ CA7 8 ⇒ CA7</p> |

| | | |
|---|---|----------------|
| <p>CA6. Où avez-vous cherché des conseils ou un traitement ?</p> <p><i>Insistez: quelque part d'autre ?</i></p> <p><i>Enregistrez tous les fournisseurs mentionnés mais ne pas faire de suggestions.</i></p> <p><i>Insistez pour identifier chaque type de fournisseur.</i></p> <p><i>Si ce n'est pas possible de déterminer si l'endroit appartient au secteur public ou privé, inscrivez le nom de l'endroit et enregistrez temporairement W jusqu'à trouver la catégorie appropriée pour la réponse.</i></p> <hr/> <p style="text-align: center;"><i>(Nom de l'endroit)</i></p> | <p>SECTEUR MEDICAL PUBLIC</p> <p>HOPITAL GOUVERNEMENTAL A</p> <p>CENTRE DE SANTE GOUVERNEMENTAL..... B</p> <p>POSTE DE SANTE GOUVERNEMENTAL . C</p> <p>AGENT DE SANTE COMMUNAUTAIRE .. D</p> <p>CLINIQUE MOBILE/STRATEGIE AVANCEEE</p> <p>CLINIQUE DE PLANNING FAMILIALF</p> <p>CENTRE DE PROMOTION SOCIALE G</p> <p>AUTRE MEDICAL PUBLIC (préciser) _____ H</p> <p>SECTEUR MEDICAL PRIVE</p> <p>HOPITAL PRIVE / CLINIQUE PRIVEEI</p> <p>MEDECIN PRIVE.....J</p> <p>PHARMACIE PRIVEE K</p> <p>AGENT DE SANTE COMMUNAUTAIRE (NON GOUVERNEMENTAL)L</p> <p>CLINIQUE MOBILE.....M</p> <p>HOPITAL CONFESIONNEL N</p> <p>AUTRE MEDICAL PRIVE (préciser) _____ O</p> <p>NSP PUBLIC OU PRIVE..... W</p> <p>AUTRE SOURCE</p> <p>FAMILLE/AMISP</p> <p>BOUTIQUE / MARCHE / RUE Q</p> <p>PRATICIEN TRADITIONNEL R</p> <p>VENDEUR DE MEDICAMENTS ITTINERANTS</p> <p>AUTRE (préciser)_____ X</p> | |
| <p>CA7. Quand (<i>nom</i>) a eu la diarrhée est-ce qu'il a eu :</p> <p>[A] Une SRO faite à partir d'un sachet spécial appelé ORASEL ou ORASEL/ZINC ?</p> <p>[C] Du Zinc en comprimés ou en sirop ?</p> <p>[D] liquide maison recommandée par le gouvernement : Thérapie de Réhydratation Orale (TRO) ?</p> | <p style="text-align: right;">O N NSP</p> <p>SACHET DE SRO 1 2 8</p> <p>ZINC COMPRIMES OU SIROP..... 1 2 8</p> <p>LIQUIDE MAISON 1 2 8</p> | |
| <p>CA8. Vérifiez CA7[A]: Est-ce que l'enfant a reçu n'importe quel type de SRO ?</p> | <p>OUI, EN CA7[A] 1</p> <p>NON, OU 'NSP'EN CA7[A]..... 2</p> | <p>2 ⇒CA10</p> |

| | | |
|---|--|----------------|
| <p>CA9. Où avez-vous eu la (SRO mentionné en CA7[A])?</p> <p><i>Insistez pour identifier le type de source.</i></p> <p><i>Si 'l'avait déjà à la maison', insistez pour savoir si la source est connue.</i></p> <p><u>Si ce n'est pas possible de déterminer si l'endroit appartient au secteur public ou privé, inscrire le nom de l'endroit et enregistrez temporairement W jusqu'à trouver la catégorie appropriée pour la réponse.</u></p> <p>_____</p> <p>(Nom de l'endroit)</p> | <p>SECTEUR MEDICAL PUBLIC</p> <p>HOPITAL GOUVERNEMENTAL A</p> <p>CENTRE DE SANTE GOUVERNEMENTAL B</p> <p>POSTE DE SANTE GOUVERNEMENTAL .. C</p> <p>AGENT DE SANTE COMMUNAUTAIRE .. D</p> <p>CLINIQUE MOBILE / STRATEGIE AVANCEEE</p> <p>CLINIQUE DE PLANNING FAMILIALF</p> <p>CENTRE DE PROMOTION SOCIALE G</p> <p>AUTRE MEDICAL PUBLIC (préciser) _____ H</p> <p>SECTEUR MEDICAL PRIVE</p> <p>HOPITAL PRIVE / CLINIQUEI</p> <p>MEDECIN PRIVEJ</p> <p>PHARMACIE PRIVEE K</p> <p>AGENT DE SANTE COMMUNAUTAIRE (NON GOUVERNEMENTAL)L</p> <p>CLINIQUE MOBILE.....M</p> <p>HOPITAL CONFESIONNEL N</p> <p>AUTRE MEDICAL PRIVE (préciser) _____ O</p> <p>NSP PUBLIC OU PRIVE..... W</p> <p>AUTRE SOURCE</p> <p>FAMILLE / AMISP</p> <p>BOUTIQUE / MARCHE / RUE Q</p> <p>PRATICIEN TRADITIONNEL R</p> <p>VENDEUR DE MEDICAMENTS ITTINERANTS</p> <p>AUTRE (préciser)_____ X</p> <p>NSP / NE SE RAPPELLE PASZ</p> | |
| <p>CA10. Vérifiez CA7[C]: Est-ce que l'enfant a reçu du zinc ?</p> | <p>OUI, CA7[C]=1 1</p> <p>NON, CA7[C] ≠1 2</p> | <p>2 ⇒CA12</p> |

| | | |
|--|--|-------------------------------|
| <p>CA11. Où avez-vous eu le zinc ?</p> <p><i>Insistez pour identifier le type de source.</i></p> <p><i>Si 'l'avait déjà à la maison', insister pour savoir si la source est connue.</i></p> <p><i><u>Si ce n'est pas possible de déterminer si l'endroit appartient au secteur public ou privé, inscrivez le nom de l'endroit et enregistrez temporairement W jusqu'à trouver la catégorie appropriée pour la réponse.</u></i></p> <hr/> <p style="text-align: center;"><i>(Nom de l'endroit)</i></p> | <p>SECTEUR MEDICAL PUBLIC</p> <p>HOPITAL GOUVERNEMENTAL A</p> <p>CENTRE DE SANTE GOUVERNEMENTAL B</p> <p>POSTE DE SANTE GOUVERNEMENTAL . C</p> <p>AGENT DE SANTE COMMUNAUTAIRE .. D</p> <p>CLINIQUE MOBILE / STRATEGIE AVANCEEE</p> <p>CLINIQUE DE PLANNING FAMILIALF</p> <p>CENTRE DE PROMOTION SOCIALE G</p> <p>AUTRE MEDICAL PUBLIC (préciser) H</p> <p>SECTEUR MEDICAL PRIVE</p> <p>HOPITAL PRIVE / CLINIQUEI</p> <p>MEDECIN PRIVEJ</p> <p>PHARMACIE PRIVEE K</p> <p>AGENT DE SANTE COMMUNAUTAIRE (NON GOUVERNEMENTAL)L</p> <p>CLINIQUE MOBILE.....M</p> <p>HOPITAL CONFESIONNEL N</p> <p>AUTRE MEDICAL PRIVE (préciser) O</p> <p>NSP PUBLIC OU PRIVE W</p> <p>AUTRE SOURCE</p> <p>FAMILLE / AMISP</p> <p>BOUTIQUE / MARCHE / RUE Q</p> <p>PRATICIEN TRADITIONNEL R</p> <p>VENDEUR DE MEDICAMENTS ITTINERANTS</p> <p>AUTRE (préciser)..... X</p> <p>NSP / NE SE RAPPELLE PASZ</p> | |
| <p>CA12. Est-ce que quelque chose d'autre a été donnée pour traiter la diarrhée ?</p> | <p>OUI 1</p> <p>NON 2</p> <p>NSP 8</p> | <p>2 ⇒CA14</p> <p>8 ⇒CA14</p> |

| | | |
|---|--|--|
| <p>CA13. Qu'est-ce qui a été donné en plus pour traiter la diarrhée ?</p> <p><i>Insistez :</i> Rien d'autre ?</p> <p><i>Enregistrez tous les traitements donnés. Ecrivez le nom/marque de tous les médicaments donnés.</i></p> <p>_____</p> <p style="text-align: center;">(Nom/marque)</p> <p>_____</p> <p style="text-align: center;">(Nom/marque)</p> | <p>COMPRIMES OU SIROP</p> <p>ANTIBIOTIQUE A</p> <p>ANTIMOTILITE (ANTI-DIARRHEIQUE)... B</p> <p>AUTRE COMPRIME OU SIROP G</p> <p>COMPRIME OU SIROP INCONNU H</p> <p>INJECTION</p> <p>ANTIBIOTIQUEL</p> <p>PAS ANTIBIOTIQUEM</p> <p>INJECTION INCONNUE..... N</p> <p>INTRAVEINEUSE (IV) O</p> <p>REMEDE MAISON/ HERBE MEDICINALE.. Q</p> <p>AUTRE (<i>préciser</i>)..... X</p> | |
| <p>CA14. A n'importe quel moment au cours des deux dernières semaines, est-ce que (<i>nom</i>) a été malade avec de la fièvre ?</p> | <p>OUI 1</p> <p>NON 2</p> <p>NSP 8</p> | <p>2 ⇒CA16</p> <p>8 ⇒CA16</p> |
| <p>CA15. A n'importe quel moment durant sa maladie, est-ce que (<i>nom</i>) a eu du sang prélevé au bout de son doigt ou au talon pour effectuer un test ?</p> | <p>OUI 1</p> <p>NON 2</p> <p>NSP 8</p> | |
| <p>CA16. A n'importe quel moment au cours des deux dernières semaines, est-ce que (<i>nom</i>) a eu une maladie avec de la toux ?</p> | <p>OUI 1</p> <p>NON 2</p> <p>NSP 8</p> | |
| <p>CA17. A n'importe quel moment au cours des deux dernières semaines, est-ce que (<i>nom</i>) a eu une respiration rapide et forte ou des difficultés à respirer ?</p> | <p>OUI 1</p> <p>NON 2</p> <p>NSP 8</p> | <p>2 ⇒CA19</p> <p>8 ⇒CA19</p> |
| <p>CA18. La respiration rapide ou les difficultés respiratoires étaient-elles dues à un problème de bronches, ou à un nez bouché ou qui coulait ?</p> | <p>PROBLEMES DANS LA POITRINE</p> <p>SEULEMENT 1</p> <p>NEZ BOUCHE OU QUI COULAIT 2</p> <p>LES DEUX 3</p> <p>AUTRE (<i>préciser</i>)..... 6</p> <p>NSP 8</p> | <p>1 ⇒CA20</p> <p>2 ⇒CA20</p> <p>3 ⇒CA20</p> <p>6 ⇒CA20</p> <p>8 ⇒CA20</p> |
| <p>CA19. Vérifiez CA14 : est-ce que l'enfant a eu de la fièvre ?</p> | <p>OUI, CA14=1 1</p> <p>NON OU NSP, CA14=2 OU 8 2</p> | <p>2 ⇒CA30</p> |
| <p>CA20. Avez-vous recherché des conseils ou un traitement pour la maladie quelque part ?</p> | <p>OUI 1</p> <p>NON 2</p> <p>NSP 8</p> | <p>2 ⇒CA22</p> <p>8 ⇒CA22</p> |

| | | |
|--|--|---------------------------------|
| <p>CA21. Où avez-vous recherché des conseils ou un traitement ?</p> <p><i>Insistez:</i> Quelque part d'autre ?</p> <p><i>Enregistrez tous les fournisseurs mentionnés mais ne pas faire de suggestions.</i></p> <p><i>Insistez pour identifier chaque type de fournisseur.</i></p> <p><u><i>Si ce n'est pas possible de déterminer si l'endroit appartient au secteur public ou privé, inscrivez le nom de l'endroit et enregistrez temporairement W jusqu'à trouver la catégorie appropriée pour la réponse.</i></u></p> <p>_____</p> <p style="text-align: center;"><i>(Nom de l'endroit)</i></p> | <p>SECTEUR MEDICAL PUBLIC</p> <p>HOPITAL GOUVERNEMENTAL A</p> <p>CENTRE DE SANTE GOUVERNEMENTAL..... B</p> <p>POSTE DE SANTE GOUVERNEMENTAL . C</p> <p>AGENT DE SANTE COMMUNAUTAIRE .. D</p> <p>CLINIQUE MOBILE / STRATEGIE AVANCEEE</p> <p>CLINIQUE DE PLANNING FAMILIALF</p> <p>CENTRE DE PROMOTION SOCIALE G</p> <p>AUTRE MEDICAL PUBLIC (préciser) _____ H</p> <p>SECTEUR MEDICAL PRIVE</p> <p>HOPITAL PRIVE / CLINIQUEI</p> <p>MEDECIN PRIVEJ</p> <p>PHARMACIE PRIVEE K</p> <p>AGENT DE SANTE COMMUNAUTAIRE (NON GOUVERNEMENTAL)L</p> <p>CLINIQUE MOBILE.....M</p> <p>HOPITAL CONFESIONNEL N</p> <p>AUTRE MEDICAL PRIVE (préciser) _____ O</p> <p>NSP PUBLIC OU PRIVE..... W</p> <p>AUTRE SOURCE</p> <p>FAMILLE / AMISP</p> <p>BOUTIQUE / MARCHE / RUE Q</p> <p>PRATICIEN TRADITIONNEL R</p> <p>VENDEUR DE MEDICAMENTS ITTINERANTS</p> <p>AUTRE (préciser) _____ X</p> | |
| <p>CA22. A n'importe quel moment de sa maladie, est-ce que (nom) a reçu un médicament pour cette maladie ?</p> | <p>OUI 1</p> <p>NON 2</p> <p>NSP 8</p> | <p>2 ⇒ CA30</p> <p>8 ⇒ CA30</p> |

| | | |
|---|---|----------------|
| <p>CA23. Quel médicament (<i>nom</i>) a t-il/elle reçu ?</p> <p><i>Insistez :</i> Rien d'autre ?</p> <p><u>Si impossible de déterminer le type de médicament,</u> <i>noter le nom / la marque et enregistrez temporairement W jusqu'à trouver la catégorie appropriée pour la réponse.</i></p> <hr/> <p style="text-align: center;">(Nom/marque)</p> <hr/> <p style="text-align: center;">(Nom/marque)</p> | <p>ANTI-PALUDIQUES</p> <p>COMBINAISON THERAPEUTIQUE A BASE D'ARTEMISININE (CTA)..... A SP / FANSIDAR B CHLOROQUINE..... C AMODIAQUINE..... D QUININE EN COMPRIMESE EN INJECTION/ IVF ARTESUNATE EN SUPPOSITOIRE..... G AUTRE INJECTION / IV H AUTRE ANTI-PALUDIQUE (<i>préciser</i>) K</p> <p>ANTIBIOTIQUES</p> <p>AMOXICILLINL COTRIMOXAZOLEM AUTRES COMPRIMES OU SIROP ANTIBIOTIQUE N AUTRE INJECTION / IV ANTIBIOTIQUE O</p> <p>AUTRE MEDICAMENTS</p> <p>PARACETAMOL / PANADOL / ACETAMINONPHEN..... R ASPIRINE.....S IBUPROFENT</p> <p>SEULEMENT NOM DE MARQUE ENREGISTRÉ W</p> <p>AUTRE (<i>préciser</i>)..... X NSPZ</p> | |
| <p>CA24. Vérifiez CA23 : Antibiotiques mentionnés ?</p> | <p>OUI, ANTIBIOTIQUES MENTIONNES, CA23=L-O 1 NON, ANTIBIOTIQUES PAS MENTIONNES..... 2</p> | <p>2 ⇒CA26</p> |

| | | |
|--|---|----------------|
| <p>CA25. Où avez-vous obtenu (<i>nom du médicament de CA23, codes L à O</i>) ?</p> <p><i>Insistez pour identifier le type de source.</i></p> <p><i>Si 'l'avait déjà à la maison', insistez pour savoir si la source est connue.</i></p> <p><i><u>Si ce n'est pas possible de déterminer si l'endroit appartient au secteur public ou privé, inscrivez le nom de l'endroit et enregistrez temporairement W jusqu'à trouver la catégorie appropriée pour la réponse.</u></i></p> <hr/> <p style="text-align: center;"><i>(Nom de l'endroit)</i></p> | <p>SECTEUR MEDICAL PUBLIC</p> <p>HOPITAL GOUVERNEMENTAL A</p> <p>CENTRE DE SANTE GOUVERNEMENTAL B</p> <p>POSTE DE SANTE GOUVERNEMENTAL . C</p> <p>AGENT DE SANTE COMMUNAUTAIRE .. D</p> <p>CLINIQUE MOBILE / STRATEGIE AVANCEE.....E</p> <p>CLINIQUE DE PLANNING FAMILIALF</p> <p>CENTRE DE PROMOTION SOCIALE G</p> <p>AUTRE MEDICAL PUBLIC (préciser) H</p> <p>SECTEUR MEDICAL PRIVE</p> <p>HOPITAL PRIVE / CLINIQUEI</p> <p>MEDECIN PRIVEJ</p> <p>PHARMACIE PRIVEE K</p> <p>AGENT DE SANTE COMMUNAUTAIRE (NON GOUVERNEMENTAL).....L</p> <p>CLINIQUE MOBILE.....M</p> <p>HOPITAL CONFESIONNEL N</p> <p>AUTRE MEDICAL PRIVE (préciser) O</p> <p>NSP PUBLIC OU PRIVE..... W</p> <p>AUTRE SOURCE</p> <p>FAMILLE / AMISP</p> <p>BOUTIQUE / MARCHE / RUE Q</p> <p>PRATICIEN TRADITIONNEL R</p> <p>VENDEUR DE MEDICAMENTS ITTINERANTS</p> <p>AUTRE (préciser)..... X</p> <p>NSP / NE SE RAPPELLE PASZ</p> | |
| <p>CA26. Vérifiez CA23 : Antipaludéens mentionnés ?</p> | <p>OUI, ANTIPALUDEENS MENTIONNES, CA23=A-K..... 1</p> <p>NON, ANTIPALUDEENS PAS MENTIONNES..... 2</p> | <p>2 ⇒CA30</p> |

| | | |
|--|---|---------------------------------|
| <p>CA27. Ou avez-vous obtenu (<i>nom du médicament de CA23, codes A à K</i>) ?</p> <p><i>Insistez pour identifier le type de source.</i></p> <p><i>Si 'l'avait déjà à la maison', insistez pour savoir si la source est connue.</i></p> <p><i><u>Si ce n'est pas possible de déterminer si l'endroit appartient au secteur public ou privé, inscrivez le nom de l'endroit et enregistrez temporairement W jusqu'à trouver la catégorie appropriée pour la réponse.</u></i></p> <p>_____</p> <p>(Nom de l'endroit)</p> | <p>SECTEUR MEDICAL PUBLIC</p> <p>HOPITAL GOUVERNEMENTAL A</p> <p>CENTRE DE SANTE GOUVERNEMENTAL B</p> <p>POSTE DE SANTE GOUVERNEMENTAL . C</p> <p>AGENT DE SANTE COMMUNAUTAIRE .. D</p> <p>CLINIQUE MOBILE / STRATEGIE AVANCEEE</p> <p>CLINIQUE DE PLANNING FAMILIALF</p> <p>CENTRE DE PROMOTION SOCIALE G</p> <p>AUTRE MEDICAL PUBLIC (préciser) _____ H</p> <p>SECTEUR MEDICAL PRIVE</p> <p>HOPITAL PRIVE / CLINIQUEI</p> <p>MEDECIN PRIVEJ</p> <p>PHARMACIE PRIVEE K</p> <p>AGENT DE SANTE COMMUNAUTAIRE (NON GOUVERNEMENTAL)L</p> <p>CLINIQUE MOBILE.....M</p> <p>HOPITAL CONFESIONNEL N</p> <p>AUTRE MEDICAL PRIVE (préciser) _____ O</p> <p>NSP PUBLIC OU PRIVE..... W</p> <p>AUTRE SOURCE</p> <p>FAMILLE / AMISP</p> <p>BOUTIQUE / MARCHÉ / RUE Q</p> <p>PRATICIEN TRADITIONNEL R</p> <p>VENDEUR DE MEDICAMENTS ITTINERANTS</p> <p>AUTRE (préciser)_____ X</p> <p>NSP / NE SE RAPPELLE PASZ</p> | |
| <p>CA28. Vérifiez CA23 : Plus qu'un antipaludéen enregistré dans les codes A à K ?</p> | <p>OUI, PLUSIEURS ANTIPALUDEENS MENTIONNES..... 1</p> <p>NON, SEULEMENT UN ANTIPALUDEEN MENTIONNE..... 2</p> | <p>1 ⇒CA29A</p> <p>2 ⇒CA29B</p> |
| <p>CA29A. Combien de temps après le début de la fièvre (<i>nom</i>) a-t-il/elle commencé à prendre le premier de (<i>nom de tous les antipaludéens enregistrés à CA23, codes A à K</i>)?</p> <p>CA29B. Combien de temps après le début de la fièvre (<i>nom</i>) a-t-il/elle commencé à prendre le (<i>nom de l'antipaludéen enregistré à CA23, codes A à K</i>) ?</p> | <p>MEME JOUR..... 0</p> <p>JOUR SUIVANT 1</p> <p>2 JOURS APRES LE DEBUT DE LA FIEVRE 2</p> <p>3 JOURS OU PLUS APRES LE DEBUT DE LA FIEVRE 3</p> <p>NSP 8</p> | |
| <p>CA30. Vérifiez UB2 : Age de l'enfant ?</p> | <p>AGE 0, 1 OU 2 ANS..... 1</p> <p>AGE 3 OU 4 ANS..... 2</p> | <p>2 ⇒Fin</p> |

| | | |
|---|--|--|
| CA31. La dernière fois que (<i>nom</i>) a déféqué, qu'est-ce qui a été fait pour se débarrasser des selles ? | ENFANT A UTILISE LES TOILETTES / LATRINES 01 MIS/JETE DANS LES TOILETTES / LATRINES 02 MIS / JETE DANS LA FOSSE OU RIGOLE . 03 JETE DANS LES ORDURES (DECHETS SOLIDES)..... 04 ENTERRE..... 05 LAISSE A L'AIR LIBRE 06 AUTRE (<i>préciser</i>)..... 96 NSP 98 | |
| UF11. Enregistrez l'heure. | HEURES ET MINUTES : .. | |
| UF12. Langue du questionnaire. | FRANCAIS 1 | |
| UF13. Langue de l'entretien. | FRANCAIS 1 ADJAGBE ET APPARENTES..... 2 FONGBE ET APPARENTES 3 BATONUM ET APPARENTES..... 4 DENDI ET APPARENTES 5 YOA ET LOKPA ET APPARENTES 6 PEULH OU PEUL 7 GUA OU OTAMARI ET APPARENTES 8 EDE YORUBA ET APPARENTES 9 AUTRES LANGUES DU BÉNIN 16 LANGUES D'AFRIQUE 26 AUTRE LANGUE (<i>préciser</i>) 96 | |
| UF14. Langue maternelle du/de le/la répondant(e). | FRANCAIS 1 ADJAGBE ET APPARENTES..... 2 FONGBE ET APPARENTES 3 BATONUM ET APPARENTES..... 4 DENDI ET APPARENTES 5 YOA ET LOKPA ET APPARENTES 6 PEULH OU PEUL 7 GUA OU OTAMARI ET APPARENTES 8 EDE YORUBA ET APPARENTES 9 AUTRES LANGUES DU BÉNIN 16 LANGUES D'AFRIQUE 26 AUTRE LANGUE (<i>préciser</i>) 96 | |
| UF15. Est-ce qu'un traducteur a été utilisé pour n'importe quelle partie de ce questionnaire ? | OUI, QUESTIONNAIRE ENTIER..... 1 OUI, PARTIES DU QUESTIONNAIRE 2 NON, PAS UTILISE 3 | |

CONSENTEMENT MICS PLUS

| | | |
|---|--|----------|
| UF15A. Vérifiez le numéro de ligne du répondant (UF4) dans le PANNEAU D'INFORMATION DES MOINS DE CINQ et les répondants au QUESTIONNAIRE MÉNAGE (HH47), QUESTIONNAIRE FEMME (WM3), QUESTIONNAIRE HOMME (MWM3) ou QUESTIONNAIRE 5-17 (FS4) interviewé pour l'un des autres questionnaires? | OUI, LE RÉPONDANT EST LE MÊME, UF4=HH47 OU UF4=WM3 OU UF4=MWM3 OU UF4=FS4 1 NON, LE RÉPONDANT N'EST PAS LE MÊME, UF4≠HH47 ET UF4≠WM3 ET UF4≠MWM3 ET UF4≠FS4 2 | 1 ⇨ UF16 |
| UF15B. Vérifiez HC7 [A] et HC12: Ce ménage dispose-t-il d'une ligne téléphonique fixe ou est-ce qu'un membre du ménage possède un téléphone portable? | OUI, HC7[A]=1 OU HC12=1 1 NON, HC7[A]=2 ET HC12=2 2 | 2 ⇨ UF16 |
| UF15C. Merci pour votre participation. L'Institut National de la Statistique et de l'Analyse Economique (INSAE) mènera une enquête téléphonique sur la situation des enfants, des familles et des ménages à l'avenir. Nous aimerions vous inviter à participer à cette enquête. Si vous acceptez de participer, nous vous demanderons de partager un numéro de téléphone sur lequel nous pourrions vous joindre à des moments opportuns pour vous contacter. L'entretien téléphonique prendra environ quelques minutes, et nous pourrions vous appeler plusieurs fois sur une période de quelques mois. La participation à cette enquête téléphonique est volontaire, et même si vous acceptez de participer maintenant, vous pouvez décider de vous retirer de la participation à l'avenir. Il n'y aura aucun frais pour vous pour participer à l'enquête téléphonique. Sachez que toutes les informations que vous partagerez lors de futurs entretiens téléphoniques resteront strictement confidentielles et que votre numéro de téléphone ne sera partagé avec personne en dehors de notre équipe. Voulez-vous participer? | | |
| OUI 1 NON 2 | | 2 ⇨ UF16 |

| | | |
|--|----------------------------|----------|
| UF15D. Avez-vous un numéro de téléphone personnel ou votre ménage a-t-il un numéro commun où vous pouvez être joint? | OUI 1 NON 2 | 2 ⇨ UF16 |
| UF15E. Vous pouvez partager le numéro commun de votre foyer, mais s'il vous plaît, ne partagez aucun numéro de téléphone personnel appartenant à des membres individuels de votre foyer. S'il vous plaît, dites-moi quel est le meilleur numéro de téléphone pour vous contacter. | | |

| | [P1] NUMÉRO PRINCIPAL | [P2] 2 ^{EME} NUMERO | [P3] 3 ^{EME} NUMERO |
|---|---|--|--|
| UF15F. Demandez et enregistrez le numéro de téléphone.. | ----- | ----- | ----- |
| UF15G. Juste pour confirmer, le numéro est (<i>nombre de UF15F</i>)? <i>Si non, retournez à WM15F et corrigez l'entrée.</i> | OUI..... 1 NON 2 ⇨ <i>UF15F</i> | OUI 1 NON 2 ⇨ <i>UF15F</i> | OUI 1 NON 2 ⇨ <i>UF15F</i> |
| UF15H. S'agit-il d'une ligne fixe ou d'un numéro de téléphone mobile? | LIGNE FIXE 1 MOBILE 2 | LIGNE FIXE 1 MOBILE 2 | LIGNE FIXE 1 MOBILE 2 |

| | | | |
|--|--|--|--|
| <p>UF15I. Quel est le meilleur jour de la semaine et l'heure de la journée pour vous appeler sur ce numéro?</p> <p>Insistez: Un autre jour ou heure?</p> <p><i>ENREGISTRER TOUT CE QUI EST MENTIONNÉ.</i></p> | <p>EN SEMAINE MATINEE..... A APRES MIDIB SOIREE.....C AUTRE <i>(préciser)</i> _____ D WEEKEND MATIN.....E APRES MIDI F SOIREE..... G AUTRE <i>(préciser)</i> _____ H AUTRE <i>(PRECISER)</i> _____ X</p> | <p>EN SEMAINE MATINEE.....A APRES MIDI.....B SOIREE.....C AUTRE <i>(préciser)</i> _____ D WEEKEND MATIN E APRES MIDI F SOIREE.....G AUTRE <i>(préciser)</i> _____ H AUTRE <i>(PRECISER)</i>X</p> | <p>EN SEMAINE MATINEE A APRES MIDI B SOIREE C AUTRE <i>(préciser)</i> _____ D WEEKEND MATIN E APRES MIDI F SOIREE G AUTRE <i>(préciser)</i> _____ H AUTRE <i>(préciser)</i>..... X</p> |
| <p>UF15J. N'oubliez pas que vous pouvez partager le numéro commun de votre foyer, mais s'il vous plaît, ne partagez aucun numéro de téléphone personnel appartenant à des membres individuels de votre foyer. Avez-vous un autre numéro de téléphone personnel ou commun où vous pouvez être joint?</p> | <p>OUI..... 1 ☒ [P2]</p> <p>NON 2 ☒ UF16</p> | <p>OUI 1 ☒ [P3]</p> <p>NON..... 2 ☒ UF16</p> | <p>OUI 1 ☒ [P4]</p> <p>NON..... 2 ☒ UF16</p> |
| | | | <p><i>Cochez ici si questionnaire supplémentaire utilisé: ☐</i></p> |

UF16. Dire au/à la répondant(e) que vous devez mesurer et peser l'enfant avant de partir du ménage et qu'un(e) collègue viendra s'en occuper avec vous. Préparer la FICHE DU MODULE ANTHROPOMETRIE pour cet enfant et compléter le panneau d'information sur cette fiche.

Vérifiez les colonnes HL10 et HL20 dans la LISTE DES MEMBRES DU MENAGE, QUESTIONNAIRE MENAGE : Est-ce que le/la répondante est la mère/gardien(ne) d'un autre enfant de 0-4 ans vivant dans ce ménage ?

- Oui ⇒ Allez à UF17 dans le PANNEAU D'INFORMATION MOINS DE 5 ANS et enregistrez '01'. Puis allez au prochain QUESTIONNAIRE ENFANT DE MOINS DE 5 ANS à administrer à le/la même répondant(e).
- Non ⇒ Vérifiez HL6 et colonne HL20 dans la LISTE DES MEMBRES DU MENAGE, QUESTIONNAIRE MENAGE : Est-ce que le/la répondant(e) est la mère/gardien(ne) d'un enfant de 5-17 ans sélectionné pour le Questionnaire Enfant de 5-17 ans dans ce ménage ?
 - OUI ⇒ Allez à UF17 dans le PANNEAU D'INFORMATION MOINS DE 5 ANS et enregistrez '01'. Puis allez au QUESTIONNAIRE ENFANT DE 5-17 ANS à administrer à le/la même répondante.
 - NON ⇒ Allez à UF17 dans le PANNEAU D'INFORMATION MOINS DE 5 ANS et enregistrez '01'. Puis finir l'interview avec ce/cette répondant(e) en le/la remerciant pour sa coopération. Vérifiez s'il y a d'autres questionnaires à administrer dans ce ménage.

OBSERVATIONS DE L'ENQUETRICE

OBSERVATIONS DU CHEF D'EQUIPE

| PANNEAU D'INFORMATION MODULE ANTHROPOMETRIE | | AN |
|---|---|----|
| AN1. Numéro de grappe : _____ | AN2. Numéro du ménage : _____ | |
| AN3. Nom et numéro de ligne de l'enfant : NOM _____ | AN4. Age de l'enfant à UB2 : AGE (EN ANNEES REVOLUES)..... _____ | |
| AN5. Nom et numéro de ligne de la mère / gardien(ne) : NOM _____ | AN6. Nom et numéro de l'enquêtrice : NOM _____ | |

| ANTHROPOMETRIE | | |
|--|--|--|
| AN7. Nom et numéro du mesureur : | NOM _____ | |
| AN8. Enregistrez le résultat de la mesure du poids tel que lu à haute voix par le mesureur : <i>Redire au mesureur la mesure et s'assurer qu'il/elle a bien vérifié votre enregistrement.</i> | KILOGRAMMES (KG)..... _____, _____ ENFANT PAS PRESENT 99.3 ENFANT REFUS..... 99.4 REPONDANTE REFUSE 99.5 AUTRE (préciser) _____ 99.6 | 99.3 ⇨ AN13 99.4 ⇨ AN10 99.5 ⇨ AN10 99.6 ⇨ AN10 |
| AN9. Est-ce que l'enfant a été déshabillé jusqu'au minimum ? | OUI 1 NON, L'ENFANT N'A PAS PU ETRE DESHABILLE AU MINIMUM..... 2 | |
| AN10. Vérifiez AN4 : Age de l'enfant ? | 0 OU 1 AN 1 2, 3 OU 4 ANS 2 | 1 ⇨ AN11A 2 ⇨ AN11B |
| AN11A. L'enfant a moins de 2 ans et doit être mesuré couché. Enregistrez le résultat de la mesure de la longueur tel que lu à haute voix par le mesureur : <i>Redire au mesureur la mesure et s'assurer qu'il/elle a bien vérifié votre enregistrement.</i> | LONGUEUR / TAILLE (CM) _____, _____ ENFANT REFUSE 999.4 REPONDANTE REFUSE 999.5 AUTRE (préciser) _____ 999.6 | 999.4 ⇨ AN13 999.5 ⇨ AN13 999.6 ⇨ AN13 |
| AN11B. L'enfant a au moins 2 ans et doit être mesuré debout. Enregistrer le résultat de la mesure de la taille tel que lu à haute voix par le mesureur : <i>Redire au mesureur la mesure et s'assurer qu'il/elle a bien vérifié votre enregistrement.</i> | | |
| AN12. Comment est-ce que l'enfant a été mesuré ? Couché ou debout ? | COUCHE 1 DEBOUT 2 | |
| AN13. Date d'aujourd'hui : Jour/ Mois / Année : _____ / _____ / <u>2 0 2 1</u> | | |
| AN14. Est-ce qu'il y a un autre enfant de moins de 5 ans dans ce ménage qui n'a pas encore été mesuré ? | OUI 1 NON 2 | 1 ⇨ Enfant suivant |
| AN15. Remerciez la répondante pour sa coopération et informer votre chef d'équipe que le mesureur et vous, avez fini toutes les mesures de ce ménage. | | |

OBSERVATIONS DE L'ENQUETRIX SUR LE MODULE ANTHROPOMETRIE

OBSERVATIONS DU MESUREUR SUR LE MODULE ANTHROPOMETRIE

OBSERVATIONS DU CHEF D'EQUIPE SUR LE MODULE ANTHROPOMETRIE

| PANNEAU D'INFORMATION ENFANT DE 5-17 ANS | | FS |
|---|--|---------------------------------|
| FS1. Numéro de grappe : _____ | FS2. Numéro de ménage : _____ | |
| FS3. Nom et numéro de ligne de l'enfant : NOM _____ | FS4. Nom et numéro de ligne de la mère/gardien(ne) principal(e) : NOM _____ | |
| FS5. Nom et numéro de l'enquêteur : NOM _____ | FS6. Nom et numéro du chef d'équipe : NOM _____ | |
| FS7. Jour / Mois / Année de l'interview : ____ / ____ / <u>2</u> <u>0</u> <u>2</u> <u>1</u> | FS8. Enregistrez l'heure : | HEURES : MINUTES ____ : ____ |

Vérifiez l'âge du répondant dans HL6 dans la Liste des membres du ménage du Questionnaire Ménage : Si l'âge est de 15-17 ans, vérifiez que le consentement d'un adulte pour l'interview est obtenu (HH33 ou HH39) ou pas nécessaire (HL20=90). Si le consentement est nécessaire et pas obtenu, l'interview ne doit pas commencer et '06' doit être encerclé à FS17. Le répondant doit avoir au moins 15 ans. Dans les très rares cas où l'enfant de 15-17 ans n'a ni mère ni gardien(ne) principal(e) identifié(e) dans le ménage (HL20=90), le répondant sera l'enfant lui/elle-même.

| | | |
|---|---|----------------------|
| FS9. Vérifiez les questionnaires complétés dans ce ménage : Avez-vous (ou un autre membre de votre équipe a) déjà interviewé ce répondant sur un autre questionnaire ? | OUI, DEJA INTERVIEWE.....1 NON, PREMIERE INTERVIEW..... 2 | 1 ⇒FS10B 2 ⇒FS10A |
| FS10A. Bonjour, je m'appelle (<i> votre nom </i>). Nous sommes de l'Institut National de la Statistique et de l'Analyse Economique. Nous menons une enquête sur la situation des enfants, des familles et des ménages. Je voudrais parler avec vous de la santé et du bien-être de (<i> nom de l'Enfant à FS3 </i>). Cet entretien prend habituellement 40 minutes. Toutes les informations que nous obtiendrons resteront strictement confidentielles et anonymes. Si vous ne voulez pas répondre à une question ou voulez stopper l'entretien, merci de me le faire savoir. Puis-je commencer maintenant ? | FS10B. Je voudrais parler avec vous de la santé et du bien-être de (<i> nom de l'Enfant à FS3 </i>). Cet entretien prend habituellement 40 minutes. Une fois de plus, toutes les informations que nous obtiendrons resteront strictement confidentielles et anonymes. Si vous ne voulez pas répondre à une question ou voulez stopper l'entretien, merci de me le faire savoir. Puis-je commencer maintenant ? | |
| OUI, PERMISSION ACCORDEE1 NON, PERMISSION NON ACCORDEE2 | 1 ⇒Module CARACTERISTIQUES DE L'ENFANT 2 ⇒FS17 | |

| | |
|---|--|
| FS17. Résultat de l'interview enfant de 5-17 ans <i>Les codes font référence au répondant.</i> <i>Discuter tous les résultats incomplets avec votre chef d'équipe.</i> | COMPLETE 01 PAS A LA MAISON 02 REFUS 03 PARTIELLEMENT COMPLETE 04 EN INCAPACITE (préciser) 05 PAS DE CONSENTEMENT D'UN ADULTE POUR MERE / GARDIEN(NE) DE 15-17 ANS 06 AUTRE (préciser)..... 96 |
|---|--|

| CARACTERISTIQUES DE L'ENFANT | | CB |
|--|--|-----------|
| CB1. Vérifiez le numéro de ligne du répondant (FS4) dans le PANNEAU D'INFORMATION DE L'ENFANT DE 5-17 ANS et du répondant au QUESTIONNAIRE MENAGE (HH47) : | FS4=HH47 1 FS4≠HH47 2 | 1 ⇒ CB11 |
| CB2. En quel mois et quelle année est né (<i>nom</i>) ? <i>Mois et année doivent être enregistrés.</i> | DATE DE NAISSANCE MOIS __ __ ANNEE __ __ __ __ | |
| CB3. Quel âge a (<i>nom</i>) ? <i>Insisterz:</i> Quel âge a eu (<i>nom</i>) à son dernier anniversaire ? <i>Enregistrerzl'âge en années révolues.</i> <i>Si les réponses à CB2 et CB3 sont incohérentes, insisterzencore et corrigez.</i> | AGE (EN ANNEES REVOLUES) __ __ | |
| CB4. Est-ce que (<i>nom</i>) a déjà fréquenté l'école ou un programme d'éducation pré-primaire ? | OUI..... 1 NON 2 | 2 ⇒ CB11 |
| CB5. Quels sont le plus haut niveau et classe que (<i>nom</i>) a atteints ? | PRE PRIMAIRE 000 PRIMAIRE..... 1 ___ SECONDAIRE 1 2 ___ SECONDAIRE 2 3 ___ SUPERIEUR..... 4 ___ | 000 ⇒ CB7 |
| CB6. Est-ce qu'il/elle a complété cette (classe/année) ? <i>Insistez : a t- il achevé cette (classe/année) avec succès ?</i> | OUI..... 1 NON 2 | |
| CB7. A n'importe quel moment durant l'année scolaire 2020-2021, est-ce que (<i>nom</i>) a fréquenté l'école ou un programme d'éducation préscolaire ? | OUI..... 1 NON 2 | 2 ⇒ CB9 |
| CB8. Durant l'année scolaire 2020-2021, quels niveau et classe (<i>nom</i>) fréquente-t-il/elle ? | PRE PRIMAIRE 000 PRIMAIRE..... 1 ___ SECONDAIRE 1 2 ___ SECONDAIRE 2 3 ___ SUPERIEUR..... 4 ___ | |
| CB9. A n'importe quel moment durant l'année scolaire 2019-2020, est-ce que (<i>nom</i>) a fréquenté l'école ou un programme d'éducation préscolaire? | OUI..... 1 NON 2 | 2 ⇒ CB11 |
| CB10. Durant l'année scolaire 2019-2020, quels niveau et classe (<i>nom</i>) a-t-il/elle fréquentés ? | PRE PRIMAIRE 000 PRIMAIRE..... 1 ___ SECONDAIRE 1 2 ___ SECONDAIRE 2 3 ___ SUPERIEUR..... 4 ___ | |
| CB11. Est-ce que (<i>nom</i>) est couvert par une assurance-santé ? | OUI..... 1 NON 2 | 2 ⇒ Fin |
| CB12. Par quel type d'assurance santé (<i>nom</i>) est-il/elle couvert(e) ? <i>Enregistrez tout ce qui mentionné.</i> | ORGANISATION MUTUELLE DE SANTE / ASSURANCE SANTE A BASE COMMUNAUTAIRE..... A ASSURANCE SANTE DE L'EMPLOYEUR B SECURITE SOCIALE..... C AUTRE ASSURANCE SANTE PRIVEE ACHETEE D ARCH E AUTRE (<i>préciser</i>)..... X | |

TRAVAIL DES ENFANTS
CL

| | | |
|---|---|--------------|
| <p>CL1. Maintenant je voudrais vous parler de tout travail que (<i>nom</i>) pourrait faire.</p> <p>Depuis (<i>jour de la semaine</i>) dernier, (<i>nom</i>) a-t-il/elle fait une des activités suivantes, même si c'est pendant une heure seulement ?</p> <p>[A] Est-ce que (<i>nom</i>) a travaillé sur son propre terrain/ferme/ potager ou sur celui du ménage ou s'est occupé des animaux ? Par exemple, faire pousser des produits de la ferme, les récolter, nourrir les animaux, les emmener au pâturage ou les traire ?</p> <p>[B] Est-ce que (<i>nom</i>) a aidé dans l'entreprise familiale ou dans celle d'autres parents avec ou sans paiement ou a travaillé dans sa propre entreprise ?</p> <p>[C] Est-ce que (<i>nom</i>) a produit ou vendu des articles, des produits artisanaux, des vêtements, de la nourriture ou des produits agricoles ?</p> <p>[X] Depuis (<i>jour de la semaine</i>) dernier, (<i>nom</i>) a-t-il/elle été engagé(e) dans n'importe quelle <u>autre</u> activité en échange de paiement en espèces ou en nature, même pour une seule heure ?</p> | <p style="text-align: right;">OUI NON</p> <p>A TRAVAILLE SUR TERRAIN / FERME / POTAGER OU S'EST OCCUPE DES ANIMAUX1 2</p> <p>A AIDE DANS ENTREPRISE FAMILIALE / D'UN AUTRE PARENT / DANS SA PROPRE AFFAIRE1 2</p> <p>A PRODUIT/VENDU ARTICLES / ARTISANAT / VETEMENTS / NOURRITURE OU PRODUITS AGRICOLES1 2</p> <p>N'IMPORTE QUELLE AUTRE ACTIVITE1 2</p> | |
| <p>CL2. Vérifiez CL1, [A]-[X] :</p> | <p>AU MOINS UN 'OUI'1</p> <p>TOUTES LES REPONSES SONT 'NON'2</p> | <p>2⇒CL7</p> |
| <p>CL3. Depuis (<i>Jour de la semaine</i>) dernier, à peu près combien d'heures au total (<i>nom</i>) a-t-il/elle travaillé sur (cette/ces activité(s)) ?</p> <p><i>Si moins d'une heure, enregistrez '00'.</i></p> | <p>NOMBRE D'HEURES _ _</p> | |
| <p>CL4. Est-ce que cette /ces activité(s) requièrent de porter des charges lourdes ?</p> | <p>OUI 1</p> <p>NON 2</p> | |
| <p>CL5. Est-ce que cette /ces activité(s) requièrent de travailler avec des outils dangereux tels que des couteaux et autres outils similaires ou de faire fonctionner des grosses machines ?</p> | <p>OUI 1</p> <p>NON 2</p> | |

| | | |
|---|---|----------|
| <p>CL6. Comment décririez-vous l'environnement de travail de (<i>nom</i>) ?</p> <p>[A] Est-ce qu'il/elle est exposé(e) à la poussière/fumées ou gaz ?</p> <p>[B] Est-ce qu'il/elle est exposé(e) au froid extrême à la chaleur ou à l'humidité ?</p> <p>[C] Est-ce qu'il/elle est exposé(e) à des bruits intenses ou à des vibrations ?</p> <p>[D] Est-ce qu'il/elle est amené(e) à travailler en hauteur ?</p> <p>[E] Est-ce que, dans son travail, il/elle est exposé(e) à des produits chimiques, tels que des pesticides, des colles ou similaires ou des explosifs ?</p> <p>[X] Est-ce que (<i>nom</i>) est exposé(e) à d'autres choses, ou soumis à des processus ou des conditions défavorables à sa santé ou sa sécurité ?</p> | <p>OUI 1 NON 2</p> <p>OUI 1 NON 2</p> <p>OUI 1 NON 2</p> <p>OUI 1 NON 2</p> <p>OUI 1 NON 2</p> <p>OUI 1 NON 2</p> | |
| <p>CL7. Depuis (<i>jour de la semaine</i>) dernier, est-ce que (<i>nom</i>) est allé chercher de l'eau pour le ménage ?</p> | <p>OUI 1 NON 2</p> | 2 ⇒ CL9 |
| <p>CL8. Au total, depuis (<i>jour de la semaine</i>) dernier combien d'heures (<i>nom</i>) a-t-il/elle passé à chercher de l'eau pour le ménage ?</p> <p><i>Si moins d'une heure, enregistrez '00'.</i></p> | <p>NOMBRE D'HEURES __ __</p> | |
| <p>CL9. Depuis (<i>jour de la semaine</i>) dernier, est-ce que (<i>nom</i>) est allé chercher du bois pour le ménage ?</p> | <p>OUI 1 NON 2</p> | 2 ⇒ CL11 |
| <p>CL10. Au total, depuis (<i>jour de la semaine</i>) dernier combien d'heures (<i>nom</i>) a-t-il/elle passé à chercher du bois pour le ménage ?</p> <p><i>Si moins d'une heure, enregistrez '00'.</i></p> | <p>NOMBRE D'HEURES __ __</p> | |

| CL11. Depuis (<i>jour de la semaine</i>) dernier, est-ce que (<i>nom</i>) a fait une des choses suivantes pour le ménage ? | OUI NON | | |
|---|---|---|---------|
| [A] Des courses pour le ménage ? | COURSES POUR LE MENAGE 1 | 2 | |
| [B] Cuisiner ? | CUISINER 1 | 2 | |
| [C] Laver la vaisselle ou nettoyer la maison ? | LAVER LA VAISSELLE / NETTOYER LA MAISON 1 | 2 | |
| [D] Laver des vêtements ? | LAVER DES VETEMENTS 1 | 2 | |
| [E] Prendre soin des enfants ? | PRENDRE SOIN DES ENFANTS 1 | 2 | |
| [F] Prendre soin des personnes âgées ou malades ? | PRENDRE SOIN DES PERSONNES AGEES / MALADES 1 | 2 | |
| [X] Autres tâches de ménage ? | AUTRES TACHES DE MENAGE 1 | 2 | |
| CL12. Vérifiez CL11, [A]-[X] : | AU MOINS UN 'OUI' 1 | | |
| | TOUTES LES REPONSES SONT 'NON' 2 | | 2 ⇒ Fin |
| CL13. Depuis (<i>jour de la semaine</i>) dernier, à peu près combien d'heures au total (<i>nom</i>) a-t-il/elle travaillé sur (cette/ces activité(s)) ? <i>Si moins d'une heure, enregistrez '00'</i> | NOMBRE D'HEURES _ _ | | |

| | | |
|--|--|----------|
| FCD1. Vérifiez CB3 : Age de l'enfant : | AGE 5-14 ANS 1 AGE 15-17 ANS 2 | 2 ⇒ Fin |
| FCD2. Maintenant je voudrais parler de quelque chose d'autre. Les adultes utilisent certains moyens pour apprendre aux enfants à bien se comporter ou pour traiter des problèmes de comportement. Je vais vous lire une liste de méthodes qui sont utilisées. Dites-moi SVP, si vous avez ou n'importe quel autre membre de votre ménage a utilisé une de ces méthodes avec (<i>nom</i>) au cours du mois dernier. [A] Retirer des privilèges, interdire quelque chose que (<i>nom</i>) aime faire ou ne pas lui permettre de quitter la maison. [B] Expliquer à (<i>nom</i>) pourquoi son comportement n'est pas bien. [C] (Le/la) secouer [D] Hurler ou lui crier dessus [E] Lui donner quelque chose d'autre à faire. [F] Lui donner une fessée, (le/la) frapper ou (le/la) taper sur les fesses à mains nues. [G] (Le/la) frapper sur les fesses ou sur d'autres parties du corps avec quelque chose tel ceinture, brosse à cheveux, bâton ou autre objet dur. [H] (Le/la) traiter d'idiot, de paresseux ou d'un autre nom comme ça. [I] (Le/la) frapper ou (le/la) gifler sur le visage, la tête ou les oreilles. [J] (Le/la) frapper ou le/la taper sur les mains, les bras ou les jambes. [K] (Le/la) battre, c'est-à-dire (le/la) frapper encore et encore aussi fort que possible. [L] (Le/la) priver de nourriture, c'est-à-dire (le/la) priver de petit déjeuner, déjeuner ou dîner. [M] (L') enfermer seul dans un lieu isolé. [N] (Le/la) laisser seul au dehors ou dans l'obscurité la nuit. | OUI NON RETIRER DES PRIVILEGES 1 2 EXPLIQUER LE MAUVAIS COMPORTEMENT 1 2 SECOUER 1 2 HURLER, CRIER DESSUS 1 2 DONNER AUTRE CHOSE A FAIRE 1 2 DONNER UNE FESSEE, FRAPPER, TAPER A MAINS NUES 1 2 FRAPPER AVEC CEINTURE, BROSSES, BATON OU AUTRE 1 2 TRAITER D'IDIOT, PARESSEUX OU AUTRE 1 2 FRAPPER / GIFFLER SUR LE VISAGE, TETES OU OREILLES 1 2 FRAPPER / TAPER SUR LES MAINS, BRAS OU JAMBES 1 2 BATTRE ET FRAPPER ENCORE ET ENCORE AUSSI FORT QUE POSSIBLE 1 2 PRIVER DE NOURRITURE 1 2 ENFERMER SEUL 1 2 LAISSER SEUL DANS L'OBSCURITE..... 1 2 | |
| FCD3. Vérifiez FS4 : Est-ce que le/la répondant(e) est la mère ou le/la gardien(ne) d'un autre enfant de moins de 5 ans ? | OUI 1 NON 2 | 2 ⇒ FCD5 |
| FCD4. Vérifiez FS4 : Est-ce que ce/cette répondant(e) a déjà répondu à la question suivante (UCD5) pour un autre enfant ? | OUI 1 NON 2 | 1 ⇒ Fin |
| FCD5. Pensez-vous que pour élever ou éduquer correctement un enfant, il est nécessaire qu'il soit puni physiquement ? | OUI 1 NON 2 NSP / PAS D'OPINION 8 | |

| FONCTIONNEMENT DE L'ENFANT | | FCF |
|--|--|---------------------------------|
| <p>FCF1. Maintenant je voudrais vous poser quelques questions sur les difficultés que (<i>nom</i>) peut connaître.</p> <p>(<i>Nom</i>) porte-t-il/elle des lunettes ou des lentilles de contact ?</p> | <p>OUI..... 1</p> <p>NON 2</p> | |
| <p>FCF2. (<i>Nom</i>) porte-t-il/elle une prothèse auditive ?</p> | <p>OUI..... 1</p> <p>NON 2</p> | |
| <p>FCF3. (<i>Nom</i>) utilise-t-il/elle un équipement/aide technique ou reçoit-il/elle de l'assistance pour marcher ?</p> | <p>OUI..... 1</p> <p>NON 2</p> | |
| <p>FCF4. Pour les questions suivantes, je vous demanderai de répondre en sélectionnant une réponse parmi quatre possibles. Pour chaque question diriez-vous que (<i>nom</i>) a 1) aucune difficulté, 2) quelques difficultés, 3) beaucoup de difficultés ou 4) si il/elle ne peut pas du tout faire l'activité.</p> <p><i>Répéter les catégories en posant les questions individuelles à chaque fois que la répondante n'utilise pas une des catégories de réponse.</i></p> <p>Rappelez-vous les 4 réponses possibles sont : diriez-vous que (<i>nom</i>) a 1) aucune difficulté, 2) quelques difficultés, 3) beaucoup de difficultés ou 4) ne peut pas du tout faire l'activité.</p> | | |
| <p>FCF5. Vérifiez FCF1 : <i>Enfant porte des lunettes ou des lentilles de contact ?</i></p> | <p>OUI, FCF1=1..... 1</p> <p>NON, FCF1=2..... 2</p> | <p>1 ⇒FCF6A</p> <p>2 ⇒FCF6B</p> |
| <p>FCF6A. Lorsqu'il/elle porte ses lunettes ou lentilles de contact, (<i>nom</i>) a-t-il/elle des difficultés à voir ?</p> <p>FCF6B. (<i>Nom</i>) a-t-il/elle des difficultés à voir ?</p> | <p>AUCUNE DIFFICULTE..... 1</p> <p>QUELQUES DIFFICULTES 2</p> <p>BEAUCOUP DE DIFFICULTES 3</p> <p>NE PEUT PAS DU TOUT VOIR 4</p> | |
| <p>FCF7. Vérifiez FCF2 : <i>Enfant porte une prothèse auditive ?</i></p> | <p>OUI, FCF2=1..... 1</p> <p>NON, FCF2=2..... 2</p> | <p>1 ⇒FCF8A</p> <p>2 ⇒FCF8B</p> |
| <p>FCF8A. Lorsqu'il/elle utilise sa prothèse auditive, (<i>nom</i>) a-t-il/elle des difficultés à entendre des sons comme la voix des gens ou de la musique ?</p> <p>FCF8B. (<i>Nom</i>) a-t-il /elle des difficultés à entendre des sons comme la voix des gens ou de la musique ?</p> | <p>AUCUNE DIFFICULTE..... 1</p> <p>QUELQUES DIFFICULTES 2</p> <p>BEAUCOUP DE DIFFICULTES 3</p> <p>NE PEUT PAS DU TOUT ENTENDRE 4</p> | |
| <p>FCF9. Vérifiez FCF3 : <i>Enfant utilise un équipement ou reçoit de l'assistance pour marcher ?</i></p> | <p>OUI, FCF3=1..... 1</p> <p>NON, FCF3=2..... 2</p> | <p>2 ⇒FCF14</p> |

| | | |
|--|--|---|
| <p>FCF10. Sans son équipement ou sans assistance, (<i>nom</i>) a-t-il /elle des difficultés à marcher sur une distance de 100 mètres/yards sur terrain plat ?</p> <p><i>Insistez:</i> C'est à peu près la longueur d'1 terrain de football.</p> <p><i>Notez que la catégorie 'Aucune difficulté' n'est pas disponible quand l'enfant a un équipement ou reçoit de l'assistance pour marcher.</i></p> | <p>QUELQUES DIFFICULTES 2 BEAUCOUP DE DIFFICULTES 3 NE PEUT PAS DU TOUT MARCHER 100 M/Y .4</p> | <p>3 ⇒FCF12 4 ⇒FCF12</p> |
| <p>FCF11. Sans son équipement ou sans assistance, (<i>nom</i>) a-t-il /elle des difficultés à marcher sur une distance de 500 mètres/yards sur terrain plat ?</p> <p><i>Insistez :</i> C'est à peu près la longueur de 5 terrains de football.</p> <p><i>Notez que la catégorie 'Aucune difficulté' n'est pas disponible quand l'enfant a un équipement ou reçoit de l'assistance pour marcher.</i></p> | <p>QUELQUES DIFFICULTES 2 BEAUCOUP DE DIFFICULTES 3 NE PEUT PAS DU TOUT MARCHER 500 M/Y .4</p> | |
| <p>FCF12. Avec son équipement ou assistance (<i>nom</i>) a-t-il /elle des difficultés à marcher sur une distance de 100 mètres/yards sur terrain plat ?</p> <p><i>Insistez :</i> C'est à peu près la longueur d'1 terrain de football.</p> | <p>AUCUNE DIFFICULTE..... 1 QUELQUES DIFFICULTES 2 BEAUCOUP DE DIFFICULTES 3 NE PEUT PAS DU TOUT MARCHER 100 M/Y .4</p> | <p>3 ⇒FCF16 4 ⇒FCF16</p> |
| <p>FCF13. Avec son équipement ou de l'assistance (<i>nom</i>) a-t-il /elle des difficultés à marcher sur une distance de 500 mètres/yards sur terrain plat ?</p> <p><i>Insistez :</i> C'est à peu près la longueur de 5 terrains de football.</p> | <p>AUCUNE DIFFICULTE..... 1 QUELQUES DIFFICULTES 2 BEAUCOUP DE DIFFICULTES 3 NE PEUT PAS DU TOUT MARCHER 500 M/Y .4</p> | <p>1 ⇒FCF16 2 ⇒FCF16 3 ⇒FCF16 4 ⇒FCF16</p> |
| <p>FCF14. Par rapport aux enfants du même âge, (<i>nom</i>) a-t-il /elle des difficultés à marcher sur une distance de 100 mètres/yards sur terrain plat ?</p> <p><i>Insistez :</i> C'est à peu près la longueur d'1 terrain de football.</p> | <p>AUCUNE DIFFICULTE..... 1 QUELQUES DIFFICULTES 2 BEAUCOUP DE DIFFICULTES 3 NE PEUT PAS DU TOUT MARCHER 100 M/Y .4</p> | <p>3 ⇒FCF16 4 ⇒FCF16</p> |
| <p>FCF15. Par rapport aux enfants du même âge, (<i>nom</i>) a-t-il /elle des difficultés à marcher sur une distance de 500 mètres/yards sur terrain plat ?</p> <p><i>Insistez:</i> C'est à peu près la longueur de 5 terrains de football</p> | <p>AUCUNE DIFFICULTE..... 1 QUELQUES DIFFICULTES 2 BEAUCOUP DE DIFFICULTES 3 NE PEUT PAS DU TOUT MARCHER 500 M/Y .4</p> | |
| <p>FCF16. (<i>Nom</i>) a-t-il /elle a des difficultés à prendre soin de lui/d'elle-même comme se nourrir ou s'habiller seul(e) ?</p> | <p>AUCUNE DIFFICULTE..... 1 QUELQUES DIFFICULTES 2 BEAUCOUP DE DIFFICULTES 3 NE PEUT PAS DU TOUT PRENDRE SOIN DE LUI / D'ELLE 4</p> | |

| | | |
|--|--|--|
| <p>FCF17. Lorsqu'il/elle parle, (<i>nom</i>) a-t-il /elle des difficultés à se faire comprendre par les membres de ce ménage ?</p> | <p>AUCUNE DIFFICULTE..... 1 QUELQUES DIFFICULTES 2 BEAUCOUP DE DIFFICULTES 3 NE PEUT PAS DU TOUT ETRE COMPRIS 4</p> | |
| <p>FCF18. Lorsqu'il/elle parle, (<i>nom</i>) a-t-il /elle des difficultés à se faire comprendre par les personnes extérieures à ce ménage ?</p> | <p>AUCUNE DIFFICULTE..... 1 QUELQUES DIFFICULTES 2 BEAUCOUP DE DIFFICULTES 3 NE PEUT PAS DU TOUT ETRE COMPRIS 4</p> | |
| <p>FCF19. Par rapport aux enfants du même âge, (<i>nom</i>) a-t-il /elle des difficultés à apprendre des choses ?</p> | <p>AUCUNE DIFFICULTE..... 1 QUELQUES DIFFICULTES 2 BEAUCOUP DE DIFFICULTES 3 NE PEUT PAS DU TOUT APPRENDRE DES CHOSES 4</p> | |
| <p>FCF20. Par rapport aux enfants du même âge, (<i>nom</i>) a-t-il /elle des difficultés à se souvenir des choses ?</p> | <p>AUCUNE DIFFICULTE..... 1 QUELQUES DIFFICULTES 2 BEAUCOUP DE DIFFICULTES 3 NE PEUT PAS DU TOUT SE SOUVENIR..... 4</p> | |
| <p>FCF21. (<i>Nom</i>) a-t-il /elle des difficultés à se concentrer sur une activité qui lui plaît ?</p> | <p>AUCUNE DIFFICULTE..... 1 QUELQUES DIFFICULTES 2 BEAUCOUP DE DIFFICULTES 3 NE PEUT PAS DU TOUT SE CONCENTRER 4</p> | |
| <p>FCF22. (<i>Nom</i>) a-t-il/elle a des difficultés à accepter des changements dans sa routine ?</p> | <p>AUCUNE DIFFICULTE..... 1 QUELQUES DIFFICULTES 2 BEAUCOUP DE DIFFICULTES 3 N'ACCEPTE PAS DU TOUT LES CHANGEMENTS . 4</p> | |
| <p>FCF23. Par rapport aux enfants du même âge, (<i>nom</i>) a-t-il/elle des difficultés à contrôler son comportement ?</p> | <p>AUCUNE DIFFICULTE..... 1 QUELQUES DIFFICULTES 2 BEAUCOUP DE DIFFICULTES 3 NE PEUT PAS DU TOUT CONTROLER SON COMPORTEMENT 4</p> | |
| <p>FCF24. (<i>Nom</i>) a-t-il/elle des difficultés à se faire des amis ?</p> | <p>AUCUNE DIFFICULTE..... 1 QUELQUES DIFFICULTES 2 BEAUCOUP DE DIFFICULTES 3 NE PEUT PAS DU TOUT SE FAIRE DES AMIS 4</p> | |
| <p>FCF25. Les prochaines questions ont des options de réponses différentes. Je vais vous les lire après chaque question.</p> <p>Je voudrais savoir à quelle fréquence (<i>nom</i>) semble-t-il/elle très anxieux(se), nerveux(se) ou préoccupé(e) ?</p> <p>Diriez-vous : chaque jour, une fois par semaine, une fois par mois, quelques fois dans l'année ou jamais ?</p> | <p>CHAQUE JOUR 1 UNE FOIS PAR SEMAINE 2 UNE FOIS PAR MOIS 3 QUELQUES FOIS DANS L'ANNEE 4 JAMAIS 5</p> | |
| <p>FCF26. Je voudrais savoir à quelle fréquence (<i>nom</i>) semble-t-il/elle très triste ou déprimé(e).</p> <p>Diriez-vous : chaque jour, une fois par semaine, une fois par mois, quelques fois dans l'année ou jamais ?</p> | <p>CHAQUE JOUR 1 UNE FOIS PAR SEMAINE 2 UNE FOIS PAR MOIS..... 3 QUELQUES FOIS DANS L'ANNEE..... 4 JAMAIS 5</p> | |

| IMPLICATION DES PARENTS | | PR |
|---|---|--------------------|
| PR1. Vérifiez CB3 : Age de l'enfant : | AGE 5-6 ANS..... 1 AGE 7-14 ANS..... 2 AGE 15-17 ANS..... 3 | 1 ⇒Fin 3 ⇒Fin |
| PR2. A la fin de cet entretien, je vous demanderai si je peux parler à (nom). S'il/elle est près d'ici, pouvez-vous SVP lui demander de rester ici ? Si (nom) n'est pas avec vous en ce moment, pourrais-je vous demander d'arranger maintenant son retour ? Si ce n'est pas possible on discutera d'un moment plus pratique pour moi de revenir. <i>Ensuite, continuez en disant : Maintenant je voudrais vous demander à propos des livres d'enfants que vous avez à la maison.</i> | | |
| PR3. En excluant les livres d'école et les livres religieux, combien de livres avez-vous que (nom) peut lire à la maison? | AUCUN..... 00 NOMBRE DE LIVRES 0 10 LIVRES OU PLUS 10 | |
| PR4. Vérifiez CB7: Est-ce que l'enfant a fréquenté, l'école ? Vérifiez ED9 dans le module éducation du questionnaire ménage pour l'enfant si la question CB7 n'a pas été posée. | OUI, CB7/ED9=1 1 NON, CB7/ED9=2 OU BLANC 2 | 2 ⇒Fin |
| PR4A. Nom est-il en vacances scolaires en ce moment ? | OUI..... 1 NON 2 | 1 ⇒PR5A 2 ⇒PR5B |
| PR5A. Habituellement, pendant l'année scolaire, (nom) reçoit-il des devoirs scolaires à faire à la maison ? | OUI..... 1 NON 2 | 2 ⇒PR7 |
| PR5B. Est-ce que (nom) a des devoirs scolaires à faire à la maison ? | NSP..... 8 | 8 ⇒PR7 |
| PR6. Est-ce que quelqu'un aide (nom) à faire ses devoirs scolaires ? | OUI 1 NON 2 NSP..... 8 | |
| PR7. Est-ce que l'école de (nom) dispose d'un comité impliqué dans la gestion de l'école auquel les parents peuvent participer, (par exemple, une association de parents d'élèves ou un comité de gestion de l'école) ? | OUI 1 NON 2 NSP..... 8 | 2 ⇒PR10 8 ⇒PR10 |
| PR8. Est-ce que vous ou un autre adulte du ménage avez participé à une réunion à la demande de ce comité au cours des 12 derniers mois ? | OUI..... 1 NON 2 NSP..... 8 | 2 ⇒PR10 8 ⇒PR10 |

| | | |
|--|--|---------|
| <p>PR9. Durant ces réunions, est-ce que les choses suivantes ont été discutées :</p> <p>[A] Un plan pour répondre aux principaux problèmes que rencontrent l'école de (nom) ?</p> <p>[B] Le budget de l'école ou l'utilisation des fonds reçus par l'école de (nom) ?</p> | <p style="text-align: right;">OUI NON NSP</p> <p>PLAN POUR ABORDER LES PROBLEMES DE L'ECOLE 1 2 8</p> <p>BUDGET DE L'ECOLE 1 2 8</p> | |
| <p>PR10. Durant les 12 derniers mois, avez-vous ou un autre adulte du ménage reçu un relevé de notes ou un bulletin de notes pour (nom) ?</p> | <p>OUI 1</p> <p>NON 2</p> <p>NSP 8</p> | |
| <p>PR11. Durant les 12 derniers mois, est-ce que vous ou un autre adulte du ménage, êtes allé à l'école de (nom) pour une des raisons suivantes :</p> <p>[A] Une fête de l'école ou un évènement sportif ?</p> <p>[B] Pour discuter avec le(s) enseignant(s) de (nom) de ses progrès ?</p> <p>[C] Pour assister à la réunion des parents d'élève ?</p> | <p style="text-align: right;">..... OUI NON NSP</p> <p>FETE DE L'ECOLE OU EVENEMENT SPORTIF 1 2 8</p> <p>POUR DISCUTER AVEC LES ENSEIGNANTS DES PROGRES .. 1 2 8</p> <p>POUR ASSISTER A LA REUNION DES PARENTS D'ELEVE 1 2 8</p> | |
| <p>PR12. Durant les 12 derniers mois, est-ce que l'école de (nom) a été fermée pendant une journée où elle aurait dû être ouverte pour une des raisons suivantes :</p> <p>[A] Catastrophes naturelles comme inondations, cyclone, épidémies ou similaires ?</p> <p>[B] Catastrophes causées par l'homme comme incendie, effondrement du bâtiment, émeutes ou similaires ?</p> <p>[C] Grève des enseignants?</p> <p>[X] Autre ?</p> | <p style="text-align: right;">OUI NON NSP</p> <p>CATASTROPHES NATURELLES.. 1 2 8</p> <p>CATASTROPHES HUMAINES 1 2 8</p> <p>GREVE DES ENSEIGNANTS 1 2 8</p> <p>AUTRE..... 1 2 8</p> | |
| <p>PR13. Durant les 12 derniers mois, est-ce que (nom) a été incapable d'aller à l'école parce que son enseignant était absent ?</p> | <p>OUI 1</p> <p>NON 2</p> <p>NSP..... 8</p> | |
| <p>PR14. Vérifiez PR12[C] et PR13 : Au moins un 'Oui' encerclé ?</p> | <p>OUI, PR12[C]=1 OU PR13=1 1</p> <p>NON 2</p> | 2 ⇒ Fin |
| <p>PR15. Lorsque (<i>l'absence de l'enseignant / la grève des enseignants</i>) s'est produite, est-ce que vous ou un autre adulte du ménage avez contacté l'un des représentants de l'école, de son comité de gestion, ou de l'Association de Parents d'élèves ?</p> | <p>OUI 1</p> <p>NON 2</p> <p>NSP..... 8</p> | |

COMPETENCES D'APPRENTISSAGE
FL
FL0. Vérifiez CB3 : Age de l'enfant ?

| | | |
|--------------------|---|---------|
| AGE 5-6 ANS..... | 1 | 1 ⇒ Fin |
| AGE 7-14 ANS..... | 2 | |
| AGE 15-17 ANS..... | 3 | 3 ⇒ Fin |

FL1. Maintenant je voudrais parler à (*nom*). Je lui poserai quelques questions sur lui/elle et sur la lecture, puis je lui demanderai de réaliser quelques activités de lecture et de calcul.

Il ne s'agit pas de tests scolaires. les résultats ne seront partagés avec personne. Ni les autres parents ni l'école n'y auront accès.

Vous ne tirerez aucun bénéfice direct de cette participation et je n'ai pas été formé pour pouvoir vous indiquer si (*nom*) a correctement réalisé les activités.

Les activités vont nous aider à apprécier comment les enfants de ce pays apprennent à lire et à compter afin d'améliorer leur apprentissage.

Ceci prendra environ 20 minutes. Encore une fois, toutes les informations que nous obtiendrons resteront strictement confidentielles et anonymes.

 Puis-je parler à (*nom*) ?

| | | |
|-------------------------|---|----------|
| OUI | 1 | |
| NON / PAS DEMANDE | 2 | 2 ⇒ FL28 |

FL2. Enregistrez l'heure.

HEURES ET MINUTES..... __ __ : __ __

FL3. Mon nom est (*votre nom*). Je voudrais te parler un peu de moi.

Pourrais-tu me parler un peu de toi ?

Quand l'enfant est à l'aise, continuez avec le consentement verbal :

Laisse-moi t'expliquer pourquoi je suis ici aujourd'hui. Je suis de l'Institut National de la Statistique et de l'Analyse Economique. Je fais partie d'une équipe qui essaie de comprendre comment les enfants apprennent à lire et à utiliser les nombres. Nous parlons de cela avec des enfants et leur demandons de réaliser quelques activités de lecture et de calcul. Ta mère / gardien(ne) nous a dit que tu étais libre de décider d'accepter ou non de nous aider. Si tu souhaites nous aider, je vais te poser quelques questions et te donner quelques activités à faire. Je vais t'expliquer chaque activité et tu pourras me poser des questions à tout moment. Tu ne dois pas faire quelque chose que tu ne veux pas faire. Après avoir commencé, si tu ne veux pas répondre à une question ou si tu ne veux pas continuer, il n'y a aucun problème.

Es-tu prêt à commencer ?

| | | |
|----------------------|---|----------|
| OUI..... | 1 | |
| NON/PAS DEMANDE..... | 2 | 2 ⇒ FL28 |

FL4. Avant de commencer avec la lecture et les activités de calcul, cocher chaque case pour montrer que :

- Vous n'êtes pas seul avec l'enfant à moins qu'il ne soit visible par un adulte que l'enfant connaît.
- Vous avez engagé une conversation avec l'enfant et établi un rapport en utilisant un brise-glace.
- L'enfant est assis confortablement, capable d'utiliser le livret de LECTURE ET DE CALCUL sans difficulté pendant que vous pouvez voir à quelle page il est ouvert.

FL5. Rappelle-toi que tu peux me poser une question à tout moment s'il y a quelque chose que tu ne comprends pas. Tu peux me demander d'arrêter à tout moment.

| | OUI | NON | |
|--|--|-----|--------------------------------|
| FL6. Premièrement nous allons parler de lecture. [A] Est-ce que tu lis des livres à la maison ? [B] Est-ce que quelqu'un te fait la lecture à la maison ? | LIT DES LIVRES A LA MAISON 1 | 2 | |
| | QUELQU'UN LUI FAIT LA LECTURE 1 | 2 | |
| FL7. Quelle langue parles-tu le plus fréquemment à la maison ? <i>Insister si nécessaire et nommer les langues.</i> | FRANCAIS..... 1 ADJAGBE ET APPARENTES 2 FONGBE ET APPARENTES 3 BATONUM ET APPARENTES 4 DENDI ET APPARENTES 5 YOA ET LOKPA ET APPARENTES..... 6 PEULH OU PEUL 7 GUA OU OTAMARI ET APPARENTES 8 EDE YORUBA ET APPARENTES 9 AUTRE (<i>préciser</i>) 96 NSP 98 | | |
| FL8. Vérifiez CB7 : durant l'année scolaire actuelle, est-ce que l'enfant a fréquenté l'école ou le préscolaire à n'importe quel moment ? <i>Vérifiez ED9 dans le module EDUCATION du QUESTIONNAIRE MENAGE pour l'enfant si CB7 n'a pas été posée.</i> | OUI, CB7/ED9=1 1 NON, CB7/ED9=2 OU BLANC 2 | | 1 ⇒FL9A |
| FL8A. Vérifiez CB4: L'enfant a-t-il déjà fréquenté l'école ou le préscolaire? <i>Vérifiez ED4 dans le module EDUCATION dans le QUESTIONNAIRE MÉNAGE pour enfant si CB4 n'a pas été demandé.</i> | OUI, CB4/ED4=1 1 NON, CB4/ED4=2 OU BLANC 2 | | 1 ⇒FL9B |
| FL8B. Vérifiez FL7: Est-ce que le LIVRET DE LECTURE ET DE CALCUL est disponible dans la langue parlée à la maison? | OUI, FL7=1 1 NON, FL7=6 OU 8 2 | | 1 ⇒FL10B 2 ⇒FL23 |
| FL9A. Dans quelle langue tes enseignants parlent-ils le plus souvent en classe quand ils vous font cours? FL9B. Quand tu allais à l'école, dans quelle langue tes enseignants parlaient-ils le plus souvent en classe quand ils vous faisaient cours? <i>Insistez si nécessaire et nommer les langues.</i> | FRANCAIS..... 1 AUTRE (<i>préciser</i>) 6 NSP 8 | | 1 ⇒FL10A 6 ⇒FL23 8 ⇒FL23 |

| | | |
|---|--|----------------|
| <p>FL10A. Maintenant je vais te donner une courte histoire à lire en (<i>Langue encerclée à FL9A/B</i>). Veux-tu commencer à lire l'histoire ?</p> <p>FL10B. Maintenant je vais te donner une courte histoire à lire en (<i>Langue encerclée à FL7</i>). Veux-tu commencer à lire l'histoire ?</p> | <p>OUI 1 NON..... 2</p> | <p>2⇒FL23</p> |
| <p>FL11. Vérifiez CB3 : Age de l'enfant ?</p> | <p>AGE 7-9 ANS 1 AGE 10-14 ANS 2</p> | <p>1 ⇒FL13</p> |
| <p>FL12. Vérifiez CB7 : durant l'année scolaire actuelle, est-ce que l'enfant a fréquenté l'école ou le préscolaire à n'importe quel moment ?</p> <p>Vérifiez ED9 dans le module EDUCATION du QUESTIONNAIRE MENAGE pour l'enfant si CB7 n'a pas été posée.</p> | <p>OUI, CB7/ED9=1 1 NON, CB7/ED9=2 OU BLANC..... 2</p> | <p>1 ⇒FL19</p> |
| <p>FL13. Donnez à l'enfant le LIVRET DE LECTURE ET DE CALCUL</p> <p>Ouvrez à la page montrant l'exercice de pratique de lecture et dire :</p> <p>Maintenant on va lire un peu. Je voudrais que tu lises ceci à haute voix (<i>en montrant les phrases</i>). Puis je vous poserai une question.</p> <p><i>Sam est un garçon. Tina est une fille. Sam a 5 ans. Tina a 6 ans.</i></p> | | |
| <p>FL14. Est-ce que l'enfant a lu chaque mot de la phrase de pratique correctement ?</p> | <p>OUI 1 NON 2</p> | <p>2 ⇒FL23</p> |
| <p>FL15. Une fois que la lecture est faite, demander : Quel âge a Sam ?</p> | <p>SAM A 5 ANS 1 AUTRES REPONSES 2 PAS DE REPONSE APRES 5 SECONDES 3</p> | <p>1 ⇒FL17</p> |
| <p>FL16. Dire : Sam a 5 ans. et aller à FL23.</p> | | <p>⇒FL23</p> |
| <p>FL17. Voici une autre question : Qui est le plus âgé : Sam ou Tina ?</p> | <p>TINA EST PLUS AGE (QUE SAM) 1 AUTRES REPONSES 2 PAS DE REPONSE APRES 5 SECONDES 3</p> | <p>1 ⇒FL19</p> |
| <p>FL18. Dire: Tina est plus âgée que Sam. Tina a 6 ans et Sam a 5 ans. et aller à FL23.</p> | | <p>⇒FL23</p> |

| | | | | | | | |
|---|--|-----------|----------|---------|----------|-----------|---------|
| <p>FL19. Tourner la page pour révéler le passage à lire.</p> <p>Merci. Maintenant je voudrais que tu essayes ceci.</p> <p>Voici l’histoire. Je voudrais que tu la lises à haute voix aussi soigneusement que possible</p> <p>Tu vas commencer ici (<i>pointer le premier mot sur la première ligne</i>) et vous lirez ligne par ligne (<i>pointer sur la direction pour lire chaque ligne</i>).</p> <p>Quand tu auras fini, je te poserai quelques questions sur ce que tu as lu.</p> <p>Si tu arrives sur un mot que tu ne connais pas, tu peux aller au mot suivant.</p> <p>Mettez votre doigt sur le premier mot. Prêt ? Commence !</p> | Mon | amie | Dado | a | un | petit | chien. |
| | 1 | 2 | 3 | 4 | 5 | 6 | 7 |
| | Il | s’appelle | Ayémi. | Son | pelage | est | roux |
| | 8 | 9 | 10 | 11 | 12 | 13 | 14 |
| | et | il | a | une | queue | touffue. | Il |
| | 15 | 16 | 17 | 18 | 19 | 20 | 21 |
| | est | bien | potelé. | Il | court | partout | dans |
| | 22 | 23 | 24 | 25 | 26 | 27 | 28 |
| | la | maison. | Il | est | toujours | derrière | Dado. |
| | 29 | 30 | 31 | 32 | 33 | 34 | 35 |
| | La | nuit, | il | se | couche | devant | la |
| | 36 | 37 | 38 | 39 | 40 | 41 | 42 |
| | porte | du | salon. | Il | connaît | toutes | les |
| | 43 | 44 | 45 | 46 | 47 | 48 | 49 |
| | personnes | dans | la | maison. | Il | aboie | pour |
| | 50 | 51 | 52 | 53 | 54 | 55 | 56 |
| | signaler | la | présence | de | tout | étranger. | C’est |
| | 57 | 58 | 59 | 60 | 61 | 62 | 63 |
| | son | travail. | Le | matin | au | réveil, | il |
| | 64 | 65 | 66 | 67 | 68 | 69 | 70 |
| court | vers | Dado. | Dado | aime | beaucoup | Ayémi. | |
| 71 | 72 | 73 | 74 | 74 | 76 | 77 | |
| C’est | son | ami | fidèle. | | | | |
| 78 | 79 | 80 | 81 | | | | |
| <p>FL20. Résultats de la lecture par l’enfant.</p> | DERNIER MOT ESSAYÉ NUMÉRO __ __ | | | | | | |
| | NOMBRE TOTAL DE MOTS INCORRECTS OU RATES..... NOMBRE __ __ | | | | | | |
| <p>FL21. Comment l’enfant a-t-il lu l’histoire ?</p> | L’ENFANT A LU AU MOINS UN MOT CORRECTEMENT 1 | | | | | | |
| | L’ENFANT N’A LU AUCUN MOT CORRECTEMENT..... 2 | | | | | | 2 ⇒FL23 |
| | L’ENFANT N’A PAS ESSAYÉ DE LIRE L’HISTOIRE.. 3 | | | | | | 3 ⇒FL23 |

| | | |
|--|---|--|
| <p>FL22. Maintenant je vais te poser quelques questions sur ce que tu as lu.</p> <p><i>Si l'enfant ne donne pas de réponse après quelques secondes, répéter la question. Si l'enfant semble incapable de répondre après avoir répété la question, marquez 'Non réponse' et dire : Merci. C'est OK on va continuer.</i></p> <p><i>S'assurer que l'enfant peut toujours voir le texte et demander :</i></p> <p>[A] De quel animal parle-t-on dans ce texte ?</p> <p>[B] Comment s'appelle cet animal ?</p> <p>[C] Où est-ce que Ayémi se couche la nuit ?</p> <p>[D] Pourquoi Ayémi Aboie pour signaler la présence de tout étranger?</p> <p>[E] Pourquoi Dado aime beaucoup Ayémi ?</p> | <p>CORRECT (UN CHIEN/LE PETIT CHIEN DE DADO).....1</p> <p>INCORRECT2</p> <p>NON REPONSE / DIT 'JE NE SAIS PAS'3</p> <p>CORRECT (AYEMI).....1</p> <p>INCORRECT2</p> <p>NON REPONSE / DIT 'JE NE SAIS PAS'3</p> <p>CORRECT (DEVANT LA PORTE DU SALON)....1</p> <p>INCORRECT2</p> <p>NON REPONSE / DIT 'JE NE SAIS PAS'3</p> <p>CORRECT (PARCE QUE C'EST SON TRAVAIL)1</p> <p>INCORRECT2</p> <p>NON REPONSE / DIT 'JE NE SAIS PAS'3</p> <p>CORRECT (PARCE QUE C'EST SON AMI FIDELE).....1</p> <p>INCORRECT2</p> <p>NON REPONSE / DIT 'JE NE SAIS PAS'3</p> | |
| <p>FL23. Tournez la page du LIVRET DE LECTURE ET DE CALCUL de façon à ce que l'enfant voit la liste des chiffres. S'assurer que l'enfant regarde cette page. Dire :</p> <p>Maintenant voici quelques chiffres. Je voudrais que tu pointe chaque chiffre et que tu me dises ce que c'est.</p> <p><i>Pointez sur le premier chiffre et dire :</i></p> <p>Commence ici.</p> <p><i>Si l'enfant s'arrête sur le chiffre pendant un moment, dire à l'enfant lequel c'est et marquez ce chiffre comme 'Pas essayé', pointez le chiffre suivant et dire :</i></p> <p>Quel est ce chiffre ?</p> <p>REGLE D'ARRET</p> <p><i>Si l'enfant n'essaye pas de lire 2 chiffres consécutifs, dire :</i></p> <p>Merci. C'est OK.</p> | <p>9</p> <p>CORRECT.....1</p> <p>INCORRECT.....2</p> <p>PAS ESSAYE.....3</p> <p>12</p> <p>CORRECT.....1</p> <p>INCORRECT.....2</p> <p>PAS ESSAYE.....3</p> <p>30</p> <p>CORRECT.....1</p> <p>INCORRECT.....2</p> <p>PAS ESSAYE.....3</p> <p>48</p> <p>CORRECT.....1</p> <p>INCORRECT.....2</p> <p>PAS ESSAYE.....3</p> <p>74</p> <p>CORRECT.....1</p> <p>INCORRECT.....2</p> <p>PAS ESSAYE.....3</p> <p>731</p> <p>CORRECT.....1</p> <p>INCORRECT.....2</p> <p>PAS ESSAYE.....3</p> | |

| | | |
|--|---|----------------|
| <p>FL23A. Vérifier FL23: Est-ce que l'enfant a identifié correctement deux nombres parmi les trois premiers nombres (9, 12 et 30)?</p> | <p>OUI, AU MOINS DEUX CORRECTS.....1 NON, AU MOINS DEUX INCORRECTS OU DEUX PAS ESSAYE.....2</p> | <p>2 ⇒FL28</p> |
| <p>FL24. Tournez la page de façon à ce que l'enfant voit la première paire de chiffres. S'assurer que l'enfant regarde cette page. Dire : Regarde ces chiffres. Dis-moi lequel est le plus grand.</p> <p><i>Enregistrez la réponse de l'enfant avant de tourner la page du livre et répéter la question pour la paire de chiffres suivante.</i></p> <p><i>Si l'enfant ne répond pas après quelques secondes, répétez la question. Si l'enfant semble incapable de donner une réponse après avoir répété la question marquez '3', pas essayé, pour la réponse sur la ligne appropriée du questionnaire, tournez la page du livret et montrez à l'enfant la prochaine paire de chiffres.</i></p> <p><i>Si l'enfant n'essaye pas de lire 2 paires de chiffres consécutives, enregistrez «3», aucune tentative, pour les paires restantes et dire:</i></p> <p>Merci. C'est OK. On va aller à la prochaine activité</p> | <p>7 & 5 CORRECTE (7).....1 INCORRECTE.....2 PAS ESSAYE.....3</p> <p>11 & 24 CORRECTE (24).....1 INCORRECTE.....2 PAS ESSAYE.....3</p> <p>58 & 49 CORRECTE (58).....1 INCORRECTE.....2 PAS ESSAYE.....3</p> <p>65 & 67 CORRECTE (67).....1 INCORRECTE.....2 PAS ESSAYE.....3</p> <p>146 & 154 CORRECTE (154).....1 INCORRECTE.....2 PAS ESSAYE.....3</p> | |
| <p>FL25. Donnez à l'enfant un crayon et du papier. Tournez la page de façon à ce que l'enfant regarde la première addition. S'assurer que l'enfant regarde cette page. Dire :</p> <p>Regarde cette addition. Combien font (chiffre plus chiffre) ? Dis-moi la réponse. tu peux utiliser le crayon et le papier si ça peut t'aider.</p> <p><i>Enregistrez la réponse de l'enfant avant de tourner la page du livre et de répéter la question pour l'addition suivante.</i></p> <p><i>Si l'enfant ne répond pas après quelques secondes, répétez la question. Si l'enfant semble incapable de donner une réponse après avoir répété la question, marquer '3', pas essayé, pour la réponse sur la ligne appropriée du questionnaire, tourner la page du livre et montrer à l'enfant la prochaine addition.</i></p> <p><i>Si l'enfant n'essaye pas de faire 2 additions consécutives, enregistrer '3', pas essayé, pour les additions restantes et dire :</i></p> <p>Merci. C'est OK. On va aller à la prochaine activité.</p> | <p>3 + 2 CORRECTE (5).....1 INCORRECTE.....2 PAS ESSAYE.....3</p> <p>8 + 6 CORRECTE (14).....1 INCORRECTE.....2 PAS ESSAYE.....3</p> <p>7 + 3 CORRECTE (10).....1 INCORRECTE.....2 PAS ESSAYE.....3</p> <p>13 + 6 CORRECTE (19).....1 INCORRECTE.....2 PAS ESSAYE.....3</p> <p>12 + 24 CORRECTE (36).....1 INCORRECTE.....2 PAS ESSAYE.....3</p> | |

| | | |
|---|---|-----------------------------|
| <p>FL26. Tournez vers la première feuille d'exercices pour la reconnaissance des modèles. Dites : voici quelques chiffres. 1, 2, __ et 4.</p> <p>Pointez chaque numéro et chaque espace et dites : Quel est le chiffre ici?</p> | <p>CORRECTE (3).....1 INCORRECTE.....2 PAS ESSAYE.....3</p> | <p>2⇒FL26B 3⇒FL26B</p> |
| <p>FL26A. C'est correct, 3. Faisons-en un autre</p> | | <p>⇒FL26C</p> |
| <p>FL26B. N'expliquez pas comment obtenir la bonne réponse. Dites-le: Le chiffre 3 va ici. Dis les chiffres avec moi. (Indiquez chaque chiffre) 1, 2, 3, 4. 3 va ici. Faisons-en un autre.</p> | | |
| <p>FL26C. Voici quelques chiffres supplémentaires. 5, 10, 15 et __.</p> <p>Pointez chaque chiffre et chaque espace et dites : Quel est le chiffre ici ?</p> | <p>CORRECTE (20)1 INCORRECTE.....2 PAS ESSAYE.....3</p> | <p>2⇒FL26E 3⇒FL26E</p> |
| <p>FL26D. C'est correct, 20</p> | | <p>⇒FL27</p> |
| <p>FL26E. N'expliquez pas comment obtenir la bonne réponse. Dites-le : Le nombre 20 va ici. Dis les chiffres avec moi. (Indiquez chaque chiffre) 5, 10, 15, 20. 20 va ici.</p> | | |
| <p>FL26F. Vérifiez FL26 : la réponse était-elle correcte</p> | <p>OUI, FL26=1.....1 NON, FL26=2 OU 3.....2</p> | <p>2⇒FL28</p> |
| <p>FL27. Maintenant, je veux que vous essayiez cela vous-même.</p> <p>Voici quelques chiffres supplémentaires. Dites-moi quel chiffre va ici (<i>en montrant le chiffre manquant</i>).</p> <p>Notez la réponse de l'enfant avant de tourner la page du livre et de répéter la question.</p> <p>Si l'enfant ne fournit pas de réponse après quelques secondes, répétez la question. Si l'enfant semble incapable de fournir une réponse après avoir répété la question, enregistrez «3 », pas essayé, à la bonne question, tournez la page et montrez à l'enfant la question suivante.</p> <p>Si l'enfant n'a pas essayé 2 tentatives consécutives, enregistrez «3 », pas essayé, pour les modèles restants et dites :</p> <p>Je vous remercie. C'est ok.</p> | <p>5, 6, 7, __ CORRECTE (8).....1 INCORRECTE.....2 PAS ESSAYE.....3</p> <p>14, 15, __, 17 CORRECTE (16).....1 INCORRECTE.....2 PAS ESSAYE.....3</p> <p>20, __, 40, 50 CORRECTE (30).....1 INCORRECTE.....2 PAS ESSAYE.....3</p> <p>2, 4, 6, __ CORRECTE (8).....1 INCORRECTE.....2 PAS ESSAYE.....3</p> <p>5, 8, 11, __ CORRECTE (14).....1 INCORRECTE.....2 PAS ESSAYE.....3</p> | |

| | | |
|--|--------------------------------|----|
| FL28. Résultat de l'interview avec l'enfant. <i>Discutez tous les résultats non complets avec votre chef d'équipe.</i> | COMPLET | 01 |
| | PAS A LA MAISON | 02 |
| | MERE / GARDIEN A REFUSE | 03 |
| | ENFANT A REFUSE | 04 |
| | PARTIELLEMENT REMPLI | 05 |
| | EN INCAPACITE..... | 06 |
| | AUTRE (<i>préciser</i>)..... | 96 |

| | | |
|--|---------------------------------------|----|
| FS11. Enregistrez l'heure. | HEURES ET MINUTES __ __ : __ __ | |
| FS12. Langue du questionnaire. | FRANCAIS | 1 |
| FS13. Langue de l'interview. | FRANCAIS | 1 |
| | ADJAGBE ET APPARENTES | 2 |
| | FONGBE ET APPARENTES | 3 |
| | BATONUM ET APPARENTES | 4 |
| | DENDI ET APPARENTES..... | 5 |
| | YOA ET LOKPA ET APPARENTES | 6 |
| | PEULH OU PEUL | 7 |
| | GUA OU OTAMARI ET APPARENTES | 8 |
| | EDE YORUBA ET APPARENTES | 9 |
| | AUTRES LANGUES DU BÉNIN | 16 |
| LANGUES D'AFRIQUE..... | 26 | |
| AUTRE LANGUE (<i>préciser</i>) | 96 | |
| FS14. Langue maternelle du/de la répondant(e). | FRANCAIS | 1 |
| | ADJAGBE ET APPARENTES | 2 |
| | FONGBE ET APPARENTES | 3 |
| | BATONUM ET APPARENTES | 4 |
| | DENDI ET APPARENTES..... | 5 |
| | YOA ET LOKPA ET APPARENTES | 6 |
| | PEULH OU PEUL | 7 |
| | GUA OU OTAMARI ET APPARENTES | 8 |
| | EDE YORUBA ET APPARENTES | 9 |
| | AUTRES LANGUES DU BÉNIN | 16 |
| LANGUES D'AFRIQUE..... | 26 | |
| AUTRE LANGUE (<i>préciser</i>) | 96 | |
| FS15. Est-ce qu'un traducteur a été utilisé pour n'importe quelle partie de ce questionnaire? | OUI, QUESTIONNAIRE ENTIER | 1 |
| | OUI, PARTIES DU QUESTIONNAIRE | 2 |
| | NON, PAS UTILISE | 3 |

CONSENTEMENT MICS PLUS

| | | |
|---|--|----------|
| FS15A. Vérifiez le numéro de ligne du répondant (FS4) dans le PANNEAU D'INFORMATION 5 À 17 ET les répondants au QUESTIONNAIRE MÉNAGE (HH47), QUESTIONNAIRE FEMME (WM3), QUESTIONNAIRE HOMME (MWM3) ou QUESTIONNAIRE EENTAN MOINS DE 5 ANS (UF4): Ce répondant a-t-il déjà été interviewé pour l'un ou l'autre des questionnaires? | OUI, LE RÉPONDANT EST LE MÊME, FS4 = HH47 OU FS4 = WM3 OU FS4 = MWM3 OU FS4 = UF4 1 NON, LE RÉPONDANT N'EST PAS LE MÊME, FS4 ≠ HH47 ET FS4 ≠ WM3 ET FS4 ≠ MWM3 ET FS4 ≠ UF4 2 | 1 ⇒ FS16 |
| FS15B. Vérifiez HC7 [A] et HC12: Ce ménage dispose-t-il d'une ligne téléphonique fixe ou est-ce qu'un membre du ménage possède un téléphone portable? | OUI, HC7 [A] = 1 OU HC12 = 1 1 NON, HC7 [A] = 2 ET HC12 = 2 2 | 2 ⇒ FS16 |
| FS15C. Merci pour votre participation. L'Institut National de la Statistique et de l'Analyse Economique (INSAE) mènera une enquête téléphonique sur la situation des enfants, des familles et des ménages à l'avenir. Nous aimerions vous inviter à participer à cette enquête. Si vous acceptez de participer, nous vous demanderons de partager un numéro de téléphone sur lequel nous pourrions vous joindre à des moments opportuns. L'entretien téléphonique prendra environ quelques minutes, et nous pourrions vous appeler plusieurs fois sur une période de quelques mois. La participation à cette enquête téléphonique est volontaire, et même si vous acceptez de participer maintenant, vous pouvez décider de vous retirer de la participation à l'avenir. Il n'y aura aucun frais pour vous pour participer à l'enquête téléphonique. Sachez que toutes les informations que vous partagerez lors de futurs entretiens téléphoniques resteront strictement confidentielles et que votre numéro de téléphone ne sera partagé avec personne en dehors de notre équipe. Voulez-vous participer? | | |
| OUI 1 NON 2 | | 2 ⇒ FS16 |

| | | |
|---|----------------------------|----------|
| FS15D. Avez-vous un numéro de téléphone personnel ou votre ménage a-t-il un numéro commun où vous pouvez être joint? | OUI 1 NON 2 | 2 ⇒ FS16 |
| FS15E. Vous pouvez partager le numéro commun de votre foyer, mais s'il vous plaît, ne partagez aucun numéro de téléphone personnel appartenant à des membres individuels de votre foyer. Veuillez me dire quel est le principal numéro de téléphone pour vous contacter. | | |

| | [P1] NUMÉRO PRINCIPAL | [P2] 2 ^{ÈME} NUMÉRO | [P3] 3 ^{ÈME} NUMÉRO |
|---|--|--|--|
| FS15F. Demandez et enregistrez le numéro de téléphone. | _____ | _____ | _____ |
| FS15G. Juste pour confirmer, le numéro est (numéro de FS15F)? <i>Si non, retournez à FS15F et corrigez l'entrée.</i> | OUI 1 NON 2 ⚡ <i>FS15F</i> | OUI 1 NON 2 ⚡ <i>FS15F</i> | OUI 1 NON 2 ⚡ <i>FS15F</i> |

| | | | |
|---|---|---|--|
| FS15H. S'agit-il d'une ligne fixe ou d'un numéro de téléphone mobile? | LIGNE FIXE 1 MOBILE 2 | LIGNE FIXE 1 MOBILE 2 | LINE FIXE..... 1 MOBILE2 |
| FS15I. Quel est le meilleur jour de la semaine et l'heure de la journée pour vous appeler sur ce numéro? <i>Insistez:</i> Un autre jour ou heure? <i>ENREGISTREZ TOUT CE QUI EST MENTIONNE.</i> | JOUR OUVRABLE MATIN..... A APRES MIDI B SOIREE..... C AUTRE (préciser) _____ D WEEKEND MATIN.....E APRES MIDIF SOIREE..... G AUTRE (préciser) _____ H AUTRES (préciser) _____ X | JOUR OUVRABLE MATINA APRES MIDIB SOIREE.....C AUTRE (préciser) _____D WEEKEND MATIN E APRES MIDI F SOIREE.....G AUTRE (préciser) _____H AUTRES (PRECISER).....X | JOUR OUVRABLE MATIN A APRES MIDI B SOIREE C AUTRE (préciser) _____ D WEEKEND MATIN E APRES MIDIF SOIREEG AUTRE (préciser) _____ H AUTRES (préciser)X |
| FS15J. N'oubliez pas que vous pouvez partager le numéro commun de votre foyer, mais s'il vous plaît, ne partagez aucun numéro de téléphone personnel appartenant à des membres individuels de votre foyer. Avez-vous un autre numéro de téléphone personnel ou commun où vous pouvez être joint? | OUI..... 1☒ [P2] NON 2☒ FS16 | OUI 1☒ [P3] NON..... 2☒ FS16 | OUI1☒ [P4] NON.....2☒ FS16 |
| | | | Cochez ici si questionnaire supplémentaire utilisé: <input type="checkbox"/> |

FS16. Terminez l'interview avec ce/cette répondant(e) et l'enfant en les remerciant de leur coopération.

Complétez le résultat dans FS17 dans PANNEAU D'INFORMATION ENFANT DE 5-17 ANS puis allez ensuite au QUESTIONNAIRE MÉNAGE et compléter HH56.

Prendre des dispositions pour l'administration du ou des autres questionnaires dans ce ménage

OBSERVATIONS DE L'ENQUETEUR

OBSERVATIONS DU CHEF D'EQUIPE

LIVRET
D'ÉVALUATION
DES CAPACITÉS
D'APPRENTISSAGE
MICS 6 (BÉNIN,
2021)

LES DIFFERENTES LANGUES DISPONIBLES

Aja

Fon

Batonou

Dendi

Biali

Yoruba

Nateni

Waama

Nbelime

Ditamari

Aja

Nyidɔnlɔ gbe lè eɲusen kɔ do jí

Batonu

Mban faajiwa ba m̀ gari yini sɔɔ

Dendi

Faaji fɔ nɔ n go téé

Fon

A do m̀wó, a na gán

Biali
i sī pisi dafia

Yoruba
ifowọ sowopọ lodara

Nateni
ne we ke yenari ndapama ne
sepamata

Waama
i suṅa ta bisu kpere i yeresu ta

Nbelimε
di sento a ne buosa si biisi wuoni

Ditamari
idua ka da nãata ibii kpena

Livre de lecture et de chiffres pour le module sur les compétences d'apprentissage de base en français

Phrases pour le test d'alphabétisation en français

Sam est un garçon. Tina est une fille. Sam a 5 ans. Tina a 6 ans.

Mon amie Dado a un petit chien. Il s'appelle Ayémi. Son pelage est roux et il a une queue touffue. Il est bien potelé. Il court partout dans la maison. Il est toujours derrière Dado. La nuit, il se couche devant la porte du salon. Il connaît toutes les personnes dans la maison. Il aboie pour signaler la présence de tout étranger. C'est son travail.

Le matin, au réveil, il court vers Dado. Dado aime beaucoup Ayémi. C'est son ami fidèle.

9

12

30

48

74

731

7

5

11

24

58

49

65

67

146

154

$$3 + 2 =$$

$$8 + 6 =$$

$$7 + 3 =$$

$$3 + 6 =$$

$$12 + 24 =$$

1 2 ___ 4

5 10 15 ___

5 6 7 ___

14 15 ___ 17

20 ___ 40 50

2 4 6 ___

5 8 11 ___

